

ZATWIERDZAM

WOJEWODA
KUJAWSKO-POMORSKI
Bogdanowicz

Mikołaj Bogdanowicz
Wojewoda Kujawsko-Pomorski

PLAN

ZARZĄDZANIA

KRYZYSOWEGO

GMINY MIASTA TORUŃ

I

POWIATU TORUŃSKIEGO

Prezydent Miasta Torunia

Michał Zaleski

15-04-22
Prezydent Miasta Torunia



STAROSTA TORUŃSKI

Marek Olszewski

Starosta Toruński



TORUŃ 2022

ARKUSZ UZGODNIENÍ PLANU ZARZADZANIA KRYZYSOWEGO
z jednostkami samorządowymi oraz instytucjami administracji zespolonej
i niezespolonej

Lp.	Nazwa instytucji	Podpis/data	Uwagi

Lp.	Nazwa instytucji	Podpis/data	Uwagi

ARKUSZ AKTUALIZACJI

SPIS TREŚCI

WSTĘP17

CZEŚĆ I 18

CHARAKTERYSTYKA POWIATÓW 18

1. CHARAKTERYSTYKA MIASTA TORUNIA - POWIATU TORUŃSKIEGO GRODZKIEGO 19

1.1 Dane ogólne 19

1.2 Warunki hydrologiczno – meteorologiczne 20

1.3 Urbanistyka, sieć komunikacyjna 21

2. CHARAKTERYSTYKA POWIATU TORUŃSKIEGO ZIEMSKIEGO 22

2.1 Dane ogólne 22

2.2 Charakterystyka demograficzna 23

2.3 Charakterystyka przemysłu 23

2.4 Charakterystyka rolnictwa 24

2.5 Charakterystyka komunikacyjna 24

2.6 Charakterystyka infrastruktury technicznej 26

2.7 Charakterystyka klimatu 26

CZEŚĆ II 28

PLAN GŁÓWNY 28

1. CHARAKTERYSTYKA ZAGROŻEŃ ORAZ OCENA RYZYKA ICH WYSTĄPIENIA 29

1.1 Katalog zagrożeń 29

1.1.1 Susza/Upały 30

1.1.2 Zagrożenia pożarowe 31

1.1.3 Wiatry/Huragany 32

1.1.4 Osuwiska 33

1.1.5 Intensywne opady atmosferyczne/Silne mrozy 33

1.1.6 Zagrożenia powodziowe oraz zatory lodowe 33

1.1.7 Epidemie - zagrożenia epidemiczne wśród ludzi 35

1.1.8 Epizootie - zagrożenia epidemiczne wśród zwierząt 36

1.1.9 Epifitoza - zagrożenia epidemiczne wśród roślin 37

1.1.10 Zagrożenia związane z wystąpieniem zdarzeń radiacyjnych/skażenia promieniotwórcze 38

1.1.11 Skażenie chemiczne 38

1.1.12	Zagrożenia spowodowane wystąpieniem poważnej awarii przemysłowej/ skażenia toksycznymi środkami przemysłowymi	39
1.1.13	Zakłócenia funkcjonowania systemów i usług telekomunikacyjnych	43
1.1.14	Zakłócenia w dostawach energii elektrycznej	43
1.1.15	Zakłócenia w dostawach paliw płynnych i gazu	44
1.1.16	Masowe lub katastrofalne wypadki komunikacyjne	44
1.1.17	Masowe lub katastrofalne wypadki budowlane	45
1.1.18	Masowe wystąpienia lub protesty społeczne/ zbiorowe zakłócenia porządku publicznego	46
1.1.19	Terroryzm	46
1.1.20	Zakłócenia w funkcjonowaniu sieci i systemów informatycznych (cyberterroryzm)	49
1.1.21	Zagrożenia hybrydowe	49
1.1.22	Stany nadzwyczajne w sytuacjach szczególnych zagrożeń	50
1.2	Metodyka oceny ryzyka wystąpienia zagrożeń	55
1.3	Wnioski z oceny zagrożenia	74
2	ZADANIA I OBOWIĄZKI UCZESTNIKÓW ZARZĄDZANIA KRYZYSOWEGO	77
2.1	Państwowa Straż Pożarna	78
2.1.1	Wykaz osób funkcyjnych	78
2.1.2	Jednostka Ratowniczo-Gaśnicza PSP Nr 1 w Toruniu ul. Legionów 70/76	79
2.1.3	Jednostka Ratowniczo-Gaśnicza PSP Nr 2 w Toruniu ul. Paderewskiego 4	81
2.1.4	Jednostka Ratowniczo-Gaśnicza PSP Nr 3 w Toruniu ul. Olsztyńska 6	84
2.1.5	Jednostka Ratowniczo-Gaśnicza PSP w Chełmży ul. Sądowa 4	86
2.1.6	Jednostki ochotniczej straży pożarnej	88
2.1.7	Pozostałe Jednostki Ochotniczej Straży Pożarnej typu „S” z terenu Powiatu Toruńskiego	90
2.1.8	Czasy osiągnięcia gotowości operacyjnej:	93
2.2	Policja	94
2.2.1	Wykaz osób funkcyjnych Komendy Miejskiej Policji	94
2.2.2	Wykaz Jednostek Policji	95
2.2.3	Wykaz sił i środków do realizacji zadań w warunkach sytuacji kryzysowej	96
2.3	Powiatowa Stacja Sanitarno-Epidemiologiczna	98
2.3.1	Wykaz osób funkcyjnych	98
2.3.2	Wykaz sił i środków do realizacji zadań w warunkach sytuacji kryzysowej	98
2.3.3	Skażenie chemiczne	98
2.3.4	Środki do określenia skażenia chemicznego	99
2.3.5	Zagrożenie epidemiczne	99
2.3.6	Zagrożenie radiacyjne	99
2.4	Powiatowy Inspektorat Weterynarii	100

2.4.1	Wykaz osób funkcyjnych	100
2.4.2	Siły i środki do realizacji zadań w warunkach sytuacji kryzysowej	100
2.5	Straż Miejska/Straż Gminna	101
2.5.1	Straż Miejska w Toruniu	101
2.5.2	Straż Miejska w Chełmży	105
2.5.3	Straż Gminna w Chełmży	108
2.5.4	Straż Gminna w Łubiance	109
2.5.5	Straż Gminna w Obrowie	112
2.6	Wodne Ochotnicze Pogotowie Ratunkowe	114
2.7	Polski Czerwony Krzyż	115
2.8	Aeroklub Pomorski w Toruniu	116
2.9	Pogotowie Ciepłownicze	116
2.10	Pogotowie Energetyczne	117
2.11	Pogotowie Gazowe	118
2.12	Pogotowie Wodno-Kanalizacyjne	119
2.13	Zasoby infrastruktury cywilnej	124
2.14	Szpital	124
2.14.1	Specjalistyczny Szpital Miejski im. Mikołaja Kopernika w Toruniu	126
2.14.2	Wojewódzki Szpital Zespolony im. Ludwika Rydygiera w Toruniu	126
2.14.3	Szpital Specjalistyczny „MATOPAT” w Toruniu	128
2.14.4	Szpital „CITO CARE” Lecznice CITOMED w Toruniu	128
2.14.5	Szpital Powiatowy w Chełmży	128
2.14.6	Wojewódzki Szpital Zespolony im. Ludwika Rydygiera w Toruniu Stacja Pogotowia Ratunkowego	130
3	ZADANIA I OBOWIĄZKI UCZESTNIKÓW ZARZĄDZANIA KRYZYSOWEGO W FORMIE SIATKI BEZPIECZEŃSTWA	132
3.1	Zestawienie zagrożeń zawartych w katalogu zagrożeń ze wskazaniem podmiotu wiodącego oraz podmiotów współpracujących.	132
3.2	Zadania z podziałem na fazy zarządzania kryzysowego	139
3.2.1	Zadania – susza/upał	140
3.2.2	Zadania-zagrożenia pożarowe	150
3.2.3	Zadania – wiatry/huragany	159
3.2.4	Zadania - osuwiska	171
3.2.5	Zadania – intensywne opady/silne mrozy	179
3.2.6	Zadania – zagrożenia powodziowe/zatory lodowe	188
3.2.7	Zadania - epidemie	202
3.2.8	Zadania - epizootie	212
3.2.9	Zadania - epifityzy	220

3.2.10	Zadania – skażenia radiacyjne	225
3.2.11	Zadania - skażenia chemiczne	232
3.2.12	Zadania – awarie przemysłowe/skażenia toksycznymi środkami przemysłowymi	242
3.2.13	Zadania - zakłócenia funkcjonowania systemów i usług telekomunikacyjnych	253
3.2.14	Zadania - zakłócenia w dostawach energii elektrycznej	259
3.2.15	Zadania - zakłócenia w dostawach paliw płynnych i gazu	265
3.2.16	Zadania – masowe lub katastrofalne wypadki komunikacyjne	271
3.2.17	Zadania – masowe lub katastrofalne wypadki budowlane	282
3.2.18	Zadania - zbiorowe zakłócenia porządku publicznego	290
3.2.19	Zadania - terroryzm	296
3.2.20	Zadania - zakłócenia w funkcjonowaniu sieci i systemów informatycznych (cyberterroryzm)	305

4. ZADANIA OKREŚLONE W PLANACH DZIAŁAŃ KRÓTKOTERMINOWYCH

312

4.1	Działania wskazane do realizacji w celu osiągnięcia standardów jakości powietrza oraz obniżenia stężenia benzo(a)pirenu w strefie kujawsko-pomorskiej (Uchwała nr XXIII/341/20 z dnia 22 czerwca 2020 r.)	316
4.1.1	Redukcja emisji zanieczyszczeń ze źródeł małej mocy do 1 MW.	316
4.1.2	Termomodernizacja obiektów budowlanych	316
4.1.3	Rozbudowa i modernizacja sieci ciepłowniczych by zapewnić podłączenie nowym użytkownikom	316
4.1.4	Rozbudowa sieci gazowej	316
4.1.5	Budownictwo energooszczędne i pasywne	317
4.1.6	Produkcja energii prosumenckiej z odnawialnych źródeł energii w sektorze publicznym i mieszkaniowym	317
4.1.7	Inwentaryzacja źródeł ciepła na terenie gminy	317
4.1.8	Specjalistyczne doradztwo energetyczne na poziomie gminy	318
4.1.9	Ograniczenie wpływu emisji zanieczyszczeń z transportu drogowego	318
4.1.10	Wyrowadzenie ruchu tranzytowego poza tereny zabudowane	318
4.1.11	Przebudowa i modernizacja dróg	318
4.1.12	Czyszczenie placów budów	319
4.1.13	Czyszczenie ulic i dróg na mokro	319
4.1.14	Tworzenie ścieżek rowerowych i ciągów ruchu pieszego	319
4.2	Przykłady możliwych działań krótkoterminowych i ograniczeń wynikających z planu działań krótkoterminowych (Rozporządzenie Ministra Środowiska z dnia 14 czerwca 2019r. w sprawie programów ochrony powietrza oraz planów działań krótkoterminowych)	319
4.2.1	Działania krótkoterminowe i ograniczenia w zakresie redukcji emisji powierzchniowej	319
4.2.2	Działania krótkoterminowe i ograniczenia w zakresie redukcji emisji liniowej	319
4.2.3	Działanie krótkoterminowe i ograniczenia w zakresie redukcji emisji punktowej	320

4.2.4	Działania krótkoterminowe w zakresie informowania o ryzyku przekroczenia poziomów alarmowych, informowania, dopuszczalnych lub docelowych substancji w powietrzu oraz o wystąpieniu tych przekroczeń	320
4.3	Lista działań nieobjętych programem planowanych lub przewidzianych do realizacji w perspektywie długoterminowej	320
4.4	Akty prawne obowiązujące w Powiatach toruńskich	321
4.5	Wykaz obowiązujących planów działań krótkoterminowych w mieście Toruniu oraz w powiecie toruńskim ziemskim wraz z krótką charakterystyką	323
CZEŚĆ III ZESPÓŁ PRZEDSIĘWZIĘĆ NA WYPADEK SYTUACJI KRYZYSOWYCH		328
1.	ZADANIA W ZAKRESIE MONITOROWANIA ZAGROŻEŃ	329
1.1	Struktury odpowiedzialne za monitorowanie poszczególnych kategorii zagrożeń	329
1.2	Tryb pracy oraz ogniwa dyżurnych (osoby do kontaktu)	331
1.3	Procedury Reagowania Kryzysowego (PRK)	332
1.3.1	PRK - Procedura postępowania w przypadku wystąpienia zdarzeń radiacyjnych	333
1.3.2	PRK - Procedura postępowania w czasie zagrożenia epidemicznego i epidemii	335
1.3.3	PRK - Procedura postępowania w czasie zagrożenia wystąpienia lub wystąpienia choroby zakaźnej zwierząt	340
1.3.4	PRK - Plan operacyjny ochrony przed powodzią oraz działań związanych z zagrożeniami meteorologicznymi	344
1.3.5	PRK - Procedura postępowania w przypadku wystąpienia poważnych awarii przemysłowych	351
1.3.6	PRK - Postępowanie w przypadku zagrożenia bezpieczeństwa paliwowego państwa i zakłóceń na rynku naftowym	355
1.3.7	PRK - Procedura działania podczas stanu klęski żywiołowej	356
1.3.8	PRK - Procedura działania w stanie wyjątkowym	362
1.3.9	PRK - Procedura działania w stanie wojennym	367
1.3.10	PRK - Procedura działania w nietypowych sytuacjach kryzysowych	372
1.3.11	PRK - Postępowanie ze zwłokami w przypadku zdarzeń masowych i katastrof	379
1.3.12	PRK - Udzielanie pomocy psychologicznej w przypadku zdarzeń masowych i katastrof	415
2.	MODUŁY ZADANIOWE PREZYDENTA MIASTA TORUNIA I STAROSTY TORUŃSKIEGO	428
2.1	MODUŁ - Pozyskiwanie, analizowanie i przekazywanie informacji o sytuacji na terenie powiatu toruńskiego grodzkiego/ziemskiego	434
2.2	MODUŁ - Zwoływanie posiedzenia Toruńskiego Zespołu Zarządzania Kryzysowego	439
2.3	MODUŁ - Uruchamianie i monitorowanie realizacji zadań zawartych w Planie Zarządzania Kryzysowego Gminy Miasta Toruń i Powiatu Toruńskiego	444
2.4	MODUŁ – Zorganizowanie współdziałania wszystkich organów administracji rządowej i samorządowej w powiecie toruńskim grodzkim/ziemskim oraz	

	kierowanie ich działalnością w zakresie zapobiegania zagrożeniu życia zdrowia lub mienia oraz zagrożeniom środowiska naturalnego, bezpieczeństwa państwa i utrzymania porządku publicznego, ochrony praw obywatelskich oraz zwalczania i usuwania skutków zdarzeń, w tym pomocy społecznej	449
2.5	MODUŁ - Uruchomienie systemu ostrzegania i alarmowania ludności o zagrożeniu na terenie powiatu toruńskiego grodzkiego/ziemskiego oraz personelu własnego	455
2.6	MODUŁ - Zorganizowanie procesu komunikacji społecznej	462
2.7	MODUŁ - Zorganizowanie systemu informowania o ofiarach sytuacji kryzysowej	467
2.8	MODUŁ - Zorganizowanie systemu wsparcia psychologicznego dla ofiar sytuacji kryzysowej	471
2.9	MODUŁ - Wprowadzenie stanu zagrożenia epidemicznego lub stanu epidemii na obszarze powiatu toruńskiego grodzkiego/ziemskiego oraz nadzór nad realizacją zadań wynikających z tego stanu	475
2.10	MODUŁ - Wnioskowanie o użycie pododdziałów lub oddziałów sił zbrojnych Rzeczypospolitej Polskiej do wsparcia działań w sytuacji kryzysowej na terenie powiatu toruńskiego grodzkiego/ziemskiego	482
2.11	MODUŁ - Wnioskowanie do Wojewody o wprowadzenie stanu klęski żywiołowej	487
2.12	MODUŁ - Wnioskowanie do właściwego organu o dodatkowe środki finansowe na potrzeby reagowania/odbudowy podmiotów zaangażowanych w sytuacji kryzysowej	493
2.13	MODUŁ - Wprowadzenie obowiązku świadczeń osobistych i rzeczowych w warunkach obowiązującego stanu klęski żywiołowej	498
2.14	MODUŁ - Wprowadzenie ograniczeń wolności i praw człowieka i obywatela w zakresie wynikającym z postanowień art. 21 ustawy o stanie wyjątkowym, jeżeli stan wyjątkowy wprowadzono na terenie jednego województwa	503
2.15	MODUŁ - Zorganizowanie funkcjonowania organów cenzury i kontroli w trybie art. 20 ustawy o stanie wyjątkowym	509
2.16	MODUŁ - Utrzymanie zdolności do zarządzania sytuacją kryzysową w przypadku uszkodzenia lub niedostępności obiektów i infrastruktury przewidywanej dla funkcjonowania Toruńskiego Zespołu Zarządzania Kryzysowego	514
2.17	MODUŁ - Realizacja przedsięwzięć określonych dla pierwszego stopnia alarmowego ALFA wprowadzonego w przypadku zagrożenia wystąpieniem zdarzenia o charakterze terrorystycznym	518
2.18	MODUŁ - Realizacja przedsięwzięć określonych dla drugiego stopnia alarmowego BRAVO wprowadzonego w przypadku zagrożenia wystąpieniem zdarzenia o charakterze terrorystycznym	525
2.19	MODUŁ - Realizacja przedsięwzięć określonych dla trzeciego stopnia alarmowego CHARLIE wprowadzonego w przypadku zagrożenia wystąpieniem zdarzenia o charakterze terrorystycznym	532
2.20	MODUŁ - Realizacja przedsięwzięć określonych dla czwartego stopnia alarmowego DELTA wprowadzonego w przypadku zagrożenia wystąpieniem zdarzenia o charakterze terrorystycznym	539
2.21	MODUŁ - Realizacja przedsięwzięć określonych dla pierwszego stopnia alarmowego ALFA-CRP wprowadzonego w przypadku zagrożenia wystąpienia zdarzenia o charakterze terrorystycznym dotyczącego systemów	

	teleinformatycznych organów administracji publicznej lub systemów teleinformatycznych wchodzących w skład infrastruktury krytycznej	545
2.22	MODUŁ - Realizacja przedsięwzięć określonych dla drugiego stopnia alarmowego BRAVO–CRP wprowadzonego w przypadku zagrożenia wystąpieniem zdarzenia o charakterze terrorystycznym dotyczącego systemów teleinformatycznych organów administracji publicznej lub systemów teleinformatycznych wchodzących w skład infrastruktury krytycznej	552
2.23	MODUŁ - Realizacja przedsięwzięć określonych dla trzeciego stopnia alarmowego CHARLIE–CRP wprowadzonego w przypadku zagrożenia wystąpieniem zdarzenia o charakterze terrorystycznym dotyczącego systemów teleinformatycznych organów administracji publicznej lub systemów teleinformatycznych wchodzących w skład infrastruktury krytycznej	558
2.24	MODUŁ - Realizacja przedsięwzięć określonych dla czwartego stopnia alarmowego DELTA–CRP wprowadzonego w przypadku zagrożenia wystąpieniem zdarzenia o charakterze terrorystycznym dotyczącego systemów teleinformatycznych organów administracji publicznej lub systemów teleinformatycznych wchodzących w skład infrastruktury krytycznej	565
2.25	MODUŁ - Organizacja działań przeciwko dezinformacji	572
2.26	MODUŁ - Podwyższenie gotowości wszystkich lub niektórych podmiotów wykonujących działalność leczniczą na obszarze powiatu toruńskiego grodzkiego/ziemskiego	576
2.27	MODUŁ - Organizacja procesu militaryzacji wybranych jednostek organizacyjnych w powiecie toruńskim grodzkim/ziemskim	583
2.28	MODUŁ – Organizacja wykonywania zadań wynikających z podwyższania gotowości obronnej państwa czasu kryzysu i/lub wojny	588
2.29	MODUŁ – Wsparcie działań zmierzających do odtworzenia i zapewnienia ciągłości działania infrastruktury krytycznej znajdującej się na obszarze powiatu toruńskiego grodzkiego/ziemskiego w zakresie właściwym dla Prezydenta/Starosty	594
3.	WSPÓLDZIAŁANIE MIĘDZY PODMIOTAMI UCZESTNICZĄCYMI W REALIZACJI PLANOWANYCH PRZEDSIĘWZIĘĆ NA WYPADEK SYTUACJI KRYZYSOWEJ	600
3.1	PODSTAWY PRAWNE REALIZACJI WSPÓLDZIAŁANIA	600
3.2	ZASADY I OBSZAR WSPÓLDZIAŁANIA	600
	CZEŚĆ IV ZAŁĄCZNIKI FUNKCJONALNE PLANU GŁÓWNEGO	603
1.	PROCEDURY REALIZACJI ZADAŃ Z ZAKRESU ZARZĄDZANIA KRYZYSOWEGO	604
1.1	Standardowe procedury operacyjne	604
1.1.1	SPO – Działanie przy zdarzeniach radiacyjnych	613
1.1.2	SPO – Działania Powiatowej Stacji Sanitarno – Epidemiologicznej w związku ze zdarzeniami radiacyjnymi	616
1.1.3	SPO – Działanie Policji w związku z wystąpieniem zdarzeń radiacyjnych	619
1.1.4	SPO – Działania jednostek Państwowej Straży Pożarnej w związku z wystąpieniem zdarzeń radiacyjnych	621

1.1.5	SPO – Działania przeciwepidemiczne podczas stanu epidemii lub zagrożenia epidemicznego	623
1.1.6	SPO – Wydawanie zarządzenia ogłaszającego lub odwołującego stan zagrożenia epidemicznego lub epidemii	625
1.1.7	SPO – Kierowanie osób do pracy przy zwalczaniu epidemii	628
1.1.8	SPO – Uruchomienie miejsc kwarantanny i izolacji wraz z zabezpieczeniem logistycznym	630
1.1.9	SPO – Refundowanie kosztów świadczeń zdrowotnych udzielanych w związku ze zwalczaniem epidemii	633
1.1.10	SPO – Działania Policji w przypadku zagrożenia epidemicznego lub epidemii	635
1.1.11	SPO - Działania Powiatowej Stacji Sanitarno – Epidemiologicznej w przypadku zagrożenia epiemicznego lub epidemii	637
1.1.12	SPO – Działania jednostek Państwowej Straży Pożarnej w przypadku zagrożenia epidemicznego lub epidemii	639
1.1.13	SPO – Realizacja usług pocztowych na obszarach zapowietrzonych, zagrożonych	641
1.1.14	SPO – Opracowanie rozporządzenia w sprawie wprowadzenia czasowych ograniczeń na obszarze zagrożenia	644
1.1.15	SPO – Działania zespołu kryzysowego Powiatowego Lekarza Weterynarii	647
1.1.16	SPO – Działania kontrolne Powiatowej Stacji Sanitarno – Epidemiologicznej przy realizacji rozporządzenia w sprawie wprowadzenia czasowych ograniczeń na obszarze zagrożenia	650
1.1.17	SPO – Działania kontrolne Powiatowego Inspektoratu Weterynarii	653
1.1.18	SPO – Działania kontrolne Policji	655
1.1.19	SPO – Uzgodnienie decyzji Dyrektora Regionalnego Zarządu Gospodarki Wodnej PGW WP w sprawie obniżenia piętrzenia wody	657
1.1.20	SPO – Pozyskanie do wspomagania działań osadzonych z zakładów karnych	657
1.1.21	SPO – Wykorzystanie sprzętu z magazynu Obrony Cywilnej	658
1.1.22	SPO – Działania Policji podczas zagrożenia powodziowego	660
1.1.23	SPO – Działania Państwowej Straży Pożarnej podczas zagrożenia powodziowego	662
1.1.24	SPO – Działania PGW WP Regionalnego Zarządu Gospodarki Wodnej podczas zagrożenia powodziowego	664
1.1.25	SPO - Działania Wojewody podczas zagrożenia powodziowego, w tym wsparcie Jednostek Samorządu Terytorialnego sprzętem z magazynu wojewódzkiego	667
1.1.26	SPO – Działania Powiatowej Stacji Sanitarno – Epidemiologicznej podczas powodzi	668
1.1.27	SPO – Postępowanie podczas wystąpienia zatoru lodowego	670
1.1.28	SPO – Powiadamianie Marszałka Województwa w przypadku powstania poważnych awarii przemysłowych	672
1.1.29	SPO – Działania Wojewódzkiego Inspektoratu Ochrony Środowiska w przypadku wystąpienia poważnych awarii przemysłowych	673
1.1.30	SPO – Działania Państwowej Straży Pożarnej w przypadku wystąpienia poważnych awarii przemysłowych	676

1.1.31	SPO – Działania Policji w przypadku wystąpienia poważnych awarii przemysłowych	678
1.1.32	SPO – Działania Toruńskiego Centrum Zarządzania Kryzysowego w przypadku wystąpienia poważnych awarii przemysłowych	680
1.1.33	SPO – Opracowanie wniosku do Ministra właściwego do spraw gospodarki w sprawie zwiększenia dostaw paliw	682
1.1.34	SPO – Uruchomienie planu rozdziału paliw	682
1.1.35	SPO – Wykorzystanie „Planu wprowadzenia ograniczeń w zakresie obrotu paliwami i zmniejszenia zużycia paliw w województwie kujawsko – pomorskim”	683
1.1.36	SPO – Działania kontrolne Policji przy realizacji „Planu wprowadzenia ograniczeń w zakresie obrotu paliwami i zmniejszenia zużycia paliw w województwie kujawsko – pomorskim”	683
1.1.37	SPO – Działania kontrolne Wojewódzkiego Inspektoratu Inspekcji Handlowej przy realizacji „Planu wprowadzenia ograniczeń w zakresie obrotu paliwami i zmniejszenia zużycia paliw w województwie kujawsko – pomorskim”	684
1.1.38	SPO – Działania kontrolne Wojewódzkiego Inspektoratu Transportu Drogowego w przypadku zagrożenia bezpieczeństwa	684
1.1.39	SPO – Opracowanie wniosku do Wojewody o wprowadzenie stanu klęski żywiołowej	685
1.1.40	SPO – Wprowadzanie ograniczeń wolności praw człowieka i obywatela	687
1.1.41	SPO – Zawieszanie organów Jednostek Samorządu Terytorialnego i wyznaczenie pełnomocnika do kierowania działaniami	688
1.1.42	SPO – Przyznawanie odszkodowania za poniesione straty w związku z udziałem w zorganizowanej akcji społecznej	690
1.1.43	SPO – Zawieszenie organów Jednostek Samorządu Terytorialnego i wyznaczenie komisarza rządowego do kierowania działaniami w stanie wyjątkowym	692
1.1.44	SPO – Ograniczanie działalności edukacyjnej w drodze rozporządzenia poprzez okresowe zawieszanie zajęć dydaktycznych	693
1.1.45	SPO – Wszczęcie postępowania i wydawanie decyzji w sprawach odosobnienia osób na wniosek organów	695
1.1.46	SPO – Wprowadzenie cenzury	695
1.1.47	SPO – Opracowanie rozporządzenia Wojewody dotyczącego wprowadzenia i stosowania ograniczeń wolności i praw człowieka i obywatela w przypadku wprowadzenia stanu wyjątkowego tylko na obszarze województwa	696
1.1.48	SPO – Działania w przypadku masowego napływu cudzoziemców na teren powiatu toruńskiego grodzkiego/ziemskiego	697
1.1.49	SPO – Udzielanie pomocy turystom w powrocie do kraju Biura Podróży	699
1.1.50	SPO – Postępowanie podczas udzielania pomocy poszkodowanym klientom Biura Podróży i zorganizowanie sprowadzenia ich do kraju	699
1.1.51	SPO – Działania Policji w przypadku zdarzenia terrorystycznego	700
1.1.52	SPO – Działania Państwowej Straży Pożarnej w przypadku zdarzenia terrorystycznego	703
1.1.53	SPO – Działania w przypadku zdarzenia terrorystycznego	705
1.1.54	SPO – Działania Policji po katastrofach komunikacyjnych	707

1.1.55	SPO – Działania jednostek Państwowej Straży Pożarnej pokatastrofach komunikacyjnych	709
1.1.56	SPO – Działania Policji po katastrofach budowlanych	711
1.1.57	SPO – Postępowanie w przypadku katastrofy budowlanej	713
1.1.58	SPO – Działania jednostek Państwowej Straży Pożarnej po katastrofach budowlanych	715
1.1.59	SPO – Postępowanie organu nadzoru budowlanego pokatastrofach budowlanych	717
1.1.60	SPO – Postępowanie wyjaśniające w sprawie przyczyn i okoliczności katastrofy budowlanej	720
1.1.61	SPO – Postępowanie Policji w przypadku pożaru obiektów wielkopowierzchniowych i dużych obszarów leśnych	724
1.1.62	SPO – Działania Państwowej Straży Pożarnej w przypadku pożaru obiektów wielkopowierzchniowych i dużych obszarów leśnych	726
1.1.63	SPO – Działania Wojewódzkiego Inspektoratu Ochrony Środowiska w przypadku przekroczenia dopuszczalnych albo alarmowych poziomów substancji w powietrzu	729
1.1.64	SPO – Działania Państwowej Straży Pożarnej w przypadku braku dostaw energii elektrycznej dla dużej grupy mieszkańców powiatu toruńskiego grodzkiego/ziemskiego	731
1.1.65	SPO – Postępowanie w przypadku braku dostaw energii elektrycznej dla dużej liczby mieszkańców powiatu toruńskiego grodzkiego/ziemskiego	733
1.1.66	SPO - Postępowanie w przypadku zatrucia lub skażenia wody w wodociągach	735
1.1.67	SPO – Procedura postępowania w przypadku masowego napływu cudzoziemców na terytorium miasta Torunia/powiatu toruńskiego ziemskiego	737
1.1.68	SPO – Organizowanie punktu informacyjnego dla ludności	739
1.1.69	SPO - Organizowanie i przekazywanie do publicznej wiadomości w sposób zwyczajowo przyjęty aktów prawnych wydanych przez Prezydenta, Radę Ministrów, Ministra kierującego działem administracji rządowej lub Wojewodę w sytuacjach kryzysowych i stanach nadzwyczajnych	741
1.1.70	SPO – Alarmowanie, ostrzeganie i informowanie ludności o zagrożeniach	744
1.1.71	SPO – Podwyższanie gotowości działania szpitali	748
1.1.72	SPO – Wsparcie Jednostek Samorządu Terytorialnego przez Prezydenta/Starostę	749
1.1.73	SPO – Ocenianie i dokumentowanie strat	751
1.1.74	SPO – Wprowadzanie obowiązku świadczeń osobistych i rzeczowych w celu likwidacji skutków zagrożeń	754
1.1.75	SPO – Wnioskowanie o wsparcie działań siłami i środkami pododdziałów Sił Zbrojnych Rzeczypospolitej Polskiej oraz uzgodnienia ich działań	756
1.1.76	SPO – Wyrównywanie strat majątkowych wynikających z ograniczenia wolności i praw człowieka i obywatela w czasie stanu nadzwyczajnego	762
1.1.77	SPO – Obieg informacji pomiędzy krajowymi organami i strukturami zarządzania kryzysowego	765
1.1.78	SPO - Procedura działania Toruńskiego Centrum Zarządzania Kryzysowego w przypadku wystąpienia katastrofy naturalnej	772

1.1.79	SPO – Funkcjonowanie Toruńskiego Centrum Zarządzania Kryzysowego w ramach Krajowego Systemu Wykrywania Skazań i Alarmowania	774
1.1.80	SPO – Koordynacja działań Państwowego Ratownictwa Medycznego w sytuacjach kryzysowych przez Wojewódzkiego Koordynatora Ratownictwa Medycznego	776
1.1.81	SPO – Postępowanie Toruńskiego Centrum Zarządzania Kryzysowego w przypadku wystąpienia zagrożeń infrastruktury krytycznej	777
1.1.82	SPO – Uruchamianie rezerw strategicznych	779
1.1.83	SPO – Ostrzeganie i alarmowanie wojsk oraz ludności cywilnej o zagrożeniu uderzeniami z powietrza	779
1.1.84	SPO – Przekraczanie granic Rzeczypospolitej Polskiej przez wojska sojusznicze w celu pobytu lub tranzytu	780
1.1.85	SPO - Organizacja Medycznego Mostu Powietrznego w przypadku wystąpienia zdarzenia masowego	780
2.	ZAŁĄCZNIKI I SCHEMATY	786
3.	WYKAZ SKRÓTÓW	792

WSTĘP

Plan Zarządzania Kryzysowego dla Gminy Miasta Toruń i Powiatu Toruńskiego, zwany dalej Planem opracowano zgodnie z wymogami określonymi w art. 5 ustawy z dnia 26 kwietnia 2007 r. o zarządzaniu kryzysowym oraz w Zarządzeniu nr 16 Ministra Spraw Wewnętrznych i Administracji z dnia 20 kwietnia 2017 r. w sprawie wytycznych do wojewódzkich planów zarządzania kryzysowego.

Przy opracowywaniu Planu stosowano wzorce zawarte w Wojewódzkim Planie Zarządzania Kryzysowego oraz w Krajowym Planie Zarządzania Kryzysowego. Plan określa zasady udziału administracji publicznej szczebla powiatowego w reagowaniu na wszystkie fazy zarządzania kryzysowego (zapobiegania, przygotowania, reagowania, odbudowy). Poniższy dokument stanowi narzędzie wspomagające pracę Toruńskiego Zespołu Zarządzania Kryzysowego dla powiatu toruńskiego grodzkiego i ziemskiego. Istotą działań określonych w Planie jest szybkie wykrycie zagrożenia i wypracowanie działań, które pozwolą zapobiec sytuacjom kryzysowym lub ograniczyć ich skutki.

Plan określa struktury i zasady organizacyjne instytucji i zespołów odpowiedzialnych za funkcjonowanie w sytuacjach kryzysowych oraz realizację zadań, mających na celu złagodzenie ewentualnych skutków zdarzenia, przywracanie i odtwarzanie warunków bytowania po zdarzeniu na terenie Powiatu Toruńskiego Grodzkiego i Ziemskiego. Określa i definiuje funkcje oraz zakresy odpowiedzialności związane z wszystkimi fazami zarządzania kryzysowego w zdarzeniach powodujących sytuację kryzysową.

Zadaniem Planu jest ujednoczenie zasad prowadzenia działań ratowniczych przez różne rodzaje służb; określenie zasad współdziałania różnych szczebli administracyjnych w zależności od zakresu powstałego zagrożenia oraz określenie niezbędnych dokumentów planistycznych w organach administracji samorządowej oraz podmiotów odpowiedzialnych za prowadzenie działań w sytuacjach kryzysowych.

Plan podlega systematycznej aktualizacji, nie rzadziej niż raz na dwa lata.

CZEŚĆ I

CHARAKTERYSTYKA

POWIATÓW

TORUŃSKIEGO GRODZKIEGO

I

TORUŃSKIEGO ZIEMSKIEGO

1. CHARAKTERYSTYKA MIASTA TORUNIA - POWIATU TORUŃSKIEGO GRODZKIEGO

1.1 Dane ogólne

Miasto Toruń jest powiatem grodzkim usytuowanym w centralnej części województwa kujawsko-pomorskiego. Położone jest w Kotlinie Toruńskiej po obu stronach rzeki Wisły w widłach rzek Wisły i Drwęcy. We wschodniej części Kotliny Toruńskiej powstałej na przecięciu południkowo leżącej doliny Wisły i równoleżnikowo biegnącego szlaku pradolinowego o krajobrazie terasowo – wydmowym.

Toruń prawie ze wszystkich stron otoczony jest przez obszary leśne, stanowiące tereny rekreacyjne: Barbarka, Las Bielawski, Bielański, Łysomicki, Papowski, Lasy Ciechocińskie, Puszcza Bydgoska oraz rezerваты: rezerwat leśny Las Piwnicki i rezerwat leśny Kępa Bazarowa. W kompleksach leśnych na terenie Miasta Torunia dominuje drzewostan iglasty sosnowy.

Obszary leśne na terenie miasta stanowią lasy komunalne, obejmujące ok. 461,48 ha, pozostałe obszary leśne administrowane są przez Rejonową Dyрекcję Lasów Państwowych, Aeroklub Toruński i MON. Lasy komunalne charakteryzują się dużym rozdrobieniem i nierównomiernym rozmieszczeniem. Powierzchnia poszczególnych kompleksów leśnych jest różna od 0,11 ha do 148,65 ha. Zdecydowanie przeważają kompleksy małe o powierzchni poniżej 1,5 ha. Takie rozdrobienie ma swoje wady i zalety. Zalety to głównie elementy urozmaicające strukturę przestrzenną miasta oraz walory krajobrazowe i estetyczne. Wadą jest fakt, że trudno w takich warunkach zachować i ochronić te kompleksy przed presją działalności mieszkańców. Największy kompleks lasów komunalnych znajduje się:

- od wschodu między osiedlem św. Józefa i Szpitalem Wojewódzkim na Bielanach
- od południa terenem UMK
- od zachodu lotniskiem Aeroklubu Pomorskiego
- od północy przylega do lasów Nadleśnictwa Toruń

Pozostałe kompleksy, zdecydowanie mniejsze są na terenach prawego brzegu Wisły w rejonie osiedla Na Skarpie, przy Szosie Bydgoskiej i ul. Bema oraz na lewym brzegu Wisły w rejonie Czerniewic, Rudaku i na Kępie Bazarowej. W kompleksach leśnych na terenie miasta Torunia dominuje drzewostan iglasty, co jest czynnikiem powodującym słabą odporność zarówno pożarową lasów, jak i na zagrożenia szkodnikami (biologiczne).

Pozycję geograficzną Torunia wyznaczają współrzędne topograficzne:

$$x = 5878610, y = 4339340 \text{ (Ratusz Staromiejski).}$$

Z granicami miasta sąsiadują gminy administracyjnie należące do toruńskiego powiatu ziemskiego. Miasto Toruń graniczy:

- od strony północnej (N) z gminą **Łysomice**
- od strony wschodniej (E) z gminą **Lubicz**
- od strony południowej (S) z gminą **Wielka Nieszawka**
- od strony zachodniej (W) z gminą **Zławieś Wielka**

Powierzchnia terenu miasta wynosi 116 km².

1.2 Warunki hydrologiczno – meteorologiczne

Toruń, leżący w centralnej części województwa, objęty jest klimatem przejściowym. Charakteryzuje się dużą zmiennością spowodowaną ścieraniem się mas powietrza kontynentalnego ze wschodu i oceanicznego z zachodu. Wpływ na to ma położenie geograficzne miasta, w tym Kotlina Toruńska od południa i dolina Wisły od północy.

Niekorzystnym parametrem klimatycznym jest wielkość opadów atmosferycznych. Zauważalny jest trend obniżania się wielkości opadów atmosferycznych, co ilustruje wykres sumy opadów w Toruniu z lat 1980 – 2000. Ponadto na terenie Torunia opady atmosferyczne charakteryzują się dużą zmiennością. Sumy roczne opadów zmieniały się w dużym przedziale: od 310 mm w 1989r. do 845 mm w 1980r., co stanowi odpowiednio 60% i 162% średniej sumy wieloletniej. Natomiast średni roczny bieg opadów w Toruniu jest dość regularny z minimum w lutym i maksimum w lipcu.

Kolejnym elementem wpływającym na kształtowanie klimatu są wiatry. Warunki anemometryczne mają istotny wpływ na przemieszczanie się i rozprzestrzenianie zanieczyszczeń powietrza. W Toruniu, w skali roku najrzadziej występują wiatry z kierunków: N (8,2%), NE (8,2%) i S (9,2%), natomiast najczęściej z kierunków: W (19,4%), SW (13,8%) i E (11,8%). Średnie roczne prędkości wiatrów wg kierunków są stosunkowo wyrównane. Najmniejszą prędkością charakteryzują się kierunki S (2,9 m/s), NE (3,1 m/s) i N (3,2 m/s), największą prędkość mają wiatry z kierunku W (3,6 m/s). Występowanie cisz i małe prędkości wiatru decydują o tworzeniu się warunków utrudnionego przewietrzania i stanowią ok. 40% czasu w skali roku. To niekorzystne zjawisko jest dotkliwie odczuwane na terenie Torunia.

Zróżnicowane są stosunki termiczne. Średnie wieloletnie temperatury zwyczajne wahają się w Toruniu od minus 2,5⁰C do plus 18,1⁰C, przy średniej rocznej wynoszącej plus 7,9⁰C. Średnia roczna amplituda wynosi 20,6⁰C, co świadczy o stosunkowo surowych warunkach termicznych klimatu.

1.3 Urbanistyka, sieć komunikacyjna

Wskaźnik urbanizacji dla miasta Torunia wynosi 100%. Toruń jak każde miasto tej wielkości jest poprzecinany wielokierunkowo biegnącą siecią ulic, dróg i tras. Najważniejsze trasy o znaczeniu tranzytowym, a przez to również o największym natężeniu ruchu i zagrożeniu wypadkowym to drogi przelotowe:

1. droga międzynarodowa E 75

Gdańsk – Toruń – Łódź – Częstochowa – Dąbrowa Górnicza – Tychy– Cieszyn – Bratysława, przebiegająca przez Toruń tak jak droga krajowa Nr 91

2. droga krajowa Nr 91

Gdańsk – Świecie – Toruń – Łódź – Częstochowa – Dąbrowa Górnicza – Tychy – Bielsko Biała – Cieszyn przebiegająca przez Toruń ulicami: Grudziądzką – Warneńczyka – Przy Kaszowniku – Odrodzenia – Czerwoną Drogą – Aleją Jana Pawła II – Kujawską – Poznańską – Podgórską – i Łódzką

3. droga krajowa Nr 10

Lubieszyn – Szczecin – Bydgoszcz – Toruń – Lipno – Drobin – Płońsk przebiegająca przez Toruń obwodnicą południową, tzw. trasą poligonową

4. droga krajowa Nr 15

Trzebnica – Jarocin – Września – Gniezno – Inowrocław – Toruń – Brodnica - Ostróda przebiegająca przez Toruń ulicami: Gniewkowską – Poznańską – Mostem Drogowym – Przy Kaszowniku – Placem Pokoju Toruńskiego – Dobrzyńską – Warszawską – Traugutta – Lubicką – Szosą Lubicką – Olsztyńską

5. droga krajowa Nr 80

Lubicz – Toruń – Fordon – Bydgoszcz – Pawłówek przebiegająca przez Toruń ulicami: Szosą Lubicką – Lubicką - Traugutta – Warszawską – Dobrzyńską – Placem Pokoju Toruńskiego – Przy Kaszowniku – Odrodzenia – Czerwoną Drogą – Kraszewskiego – Bema – Broniewskiego—Szosą Bydgoską

Ponadto na terenie miasta jest ok. 800 skrzyżowań w tym 75 na drogach krajowych.

Do sieci komunikacyjnej Torunia należy także zaliczyć szlaki kolejowe przebiegające przez teren miasta w następujących kierunkach:

1. KUTNO – PIŁA, odcinek dwutorowy o łącznej długości 16,4 km
2. POZNAŃ – OLSZTYN, odcinek dwutorowy o łącznej długości 23,4 km
3. NASIELSK – TORUŃ WSCHODNI, odcinek jednotorowy o łącznej długości 4 km
4. TORUŃ WSCHODNI – MALBORK, odcinek jednotorowy o łącznej długości 4,4 km
5. TORUŃ PÓŁNOC – baza paliwowa w Zamku Bierzgłowskim.

2. CHARAKTERYSTYKA POWIATU TORUŃSKIEGO ZIEMSKIEGO

2.1 Dane ogólne

Powiat Toruński Ziemski zlokalizowany jest w samym sercu województwa kujawsko-pomorskiego, łączy w sobie aż trzy historyczne regiony Polski: Kujawy, Ziemię Dobrzyńską i Ziemię Chełmińską.

Powiat zajmuje powierzchnię 1230 km². W jego skład wchodzi jedno miasto i osiem gmin wiejskich okalających centralnie położone miasto Toruń. Są to gminy: Chełmża, Czernikowo, Lubicz, Łubianka, Łysomice, Obrowo, Zawieś Wielka i Wielka Nieszawka oraz miasto Chełmża. Teren powiatu zamieszkuje już 109 565 tys. osób – co stanowi gęstość zaludnienia na poziomie 85osób/km². Powiat graniczy z powiatami: bydgoskim, chełmińskim, wąbrzeskim, golubsko – dobrzyńskim, lipnowskim i inowrocławskim.



W ujęciu hydrograficznym powiat toruński ziemski leży w dorzeczu Wisły. Z dopływów Wisły mających swoje ujście w powiecie toruńskim, najważniejszymi są:

prawobrzeżne:

- Struga Mień – ujście 703,7 km Wisły
- Drwęca – ujście 728,4 km Wisły
- Struga Toruńska – ujście 735,3 km Wisły
- Kanał Górny – ujście 765,2 km Wisły

lewobrzeżne:

– Struga Zielona – ujście 748,1 km Wisły.

Stosunki wodne na terenie powiatu tworzone są również przez jeziora i oczka jeziorne. Największe z nich to Jezioro Chełmżyńskie, leżące w dorzeczu rz. Fryby. Należy ono do typowych jezior rynnowych, a składa się z głównej rynny i prawie równoległej do niej południowej odnogi. Jest to zbiornik o powierzchni 2,71 km², długości 6,1 km, szerokości 0,6 km i głębokości do 27,1 m. Spośród innych, o wiele mniejszych jezior na uwagę zasługują jeziora: Grodno, Osiek, Dzikowo, Kamionki, Steklin, Józefowo, Zacisze i Kijaszkowo.

Obszary leśne na terenie powiatu toruńskiego ziemskiego zajmują łącznie 34367 ha, co stanowi 29% ogólnej powierzchni.

2.2 Charakterystyka demograficzna

Gęstość zaludnienia w poszczególnych gminach (stan na 9 marca 2022 r.):

Miasto/Gmina	Powierzchnia (km ²)	Ilość miejscowości	Ludność (tys.)	Gęstość zaludnienia (ilość osób/ km ²)
Miasto Chełmża	7,83	-	14282	1824
Gmina Chełmża	178,72	53	9802	54,84
Czernikowo	170	50	9005	52,9
Lubicz	106,03	28	20474	193,09
Łubianka	84,64	17	7496	88,56
Łysomice	127,34	35	10321	81,05
Obrowo	161,97	50	18578	114,70
Wielka Nieszawka	216,28	10	5301	24,50
Zławieś Wielka	177,53	30	14791	83,31
Powiat toruński ziemski	1230,34	273	110050	89,44

Dane pobrane z TERYT GUS

2.3 Charakterystyka przemysłu

Na terenie powiatu rozwija się wiele gałęzi przemysłu. Dominujące znaczenie ma rolnictwo i oparty na nim przemysł przetwórczy. W mieście Chełmża istnieje cukrownia. Oprócz tego działają tu zakłady z następujących branż: mięsnej, zbożowo-młynarskiej, mleczarskiej czy przetwórstwa owocowo-warzywnego. Wzrasta również znaczenie przemysłu elektronicznego – najnowszą inwestycją na terenie powiatu jest Crystal Park – kompleks fabryk koncernu SHARP i jego kooperantów, o zatrudnieniu ok. 10.000 osób. Ponadto działają tu firmy spedycyjne, tekstylne, produkcji drzewnej oraz reprezentujące wiele innych branż. Duża wciąż dostępność atrakcyjnych terenów inwestycyjnych, bardzo dobra infrastruktura transportowa

oraz bliskość miasta Torunia powodują, że powiat jest miejscem, w którym chętnie lokowane są nowe firmy.

2.4 Charakterystyka rolnictwa

Rolnictwo powiatu toruńskiego ziemskiego należy do przodujących w województwie. Gospodarstwa rolne charakteryzują się korzystnym poziomem mechanizacji i wysoką kulturą działalności rolniczej. Użytki rolne obejmują blisko 70 tys. ha (6 lokata w województwie) i stanowią ponad 56% powierzchni powiatu, a w gminach Łubianka i Chełmża przekraczają 80% ich powierzchni. Te dwie gminy są także w gronie gmin o najwyższej towarowej produkcji rolnej w województwie, w przeliczeniu na 1 ha użytków rolnych.

W północnej części powiatu grunty orne stanowią ponad 90% użytków rolnych. Podstawowymi uprawami są zboża (głównie pszenica). Z wyjątkiem gmin Łubianka i Czernikowo stanowią one ponad 75% ogólnej powierzchni zasiewów. Znaczną część upraw zajmują rośliny przemysłowe (w gminach Łubianka i Chełmża blisko 15% pow.) głównie buraki cukrowe oraz ziemniaki (ok. 5% pow. zasiewów). W gminie Czernikowo ponad 10% zasiewów stanowią rośliny pastewne.

Hodowla zwierząt inwentarskich w powiecie jest na średnim poziomie województwa (niższa jedynie w gm. Wielka Nieszawka).

Najwyższe obsady na 100 ha użytków rolnych występują:

- trzody chlewnej w gminach Łubianka, Chełmża, Łysomice i Obrowo
- bydła i innych zwierząt gospodarskich w gminach Obrowo i Łubianka.

Podstawowe znaczenie dla gospodarki rolnej powiatu ma hodowla trzody chlewnej.

2.5 Charakterystyka komunikacyjna

Położenie powiatu toruńskiego ziemskiego powoduje, iż na jego obszarze występuje bardzo duże nasilenie ruchu komunikacyjnego.

Podstawowy szkielet komunikacyjny powiatu tworzą drogi:

1. Autostrada A-1 (E75): transkontynentalna Północ-Południe - Gdańsk – Łódź – granica z Czechami
2. DK Nr 91: Gdańsk – Toruń – Cieszyn
3. DK Nr 10: Warszawa – Toruń – Szczecin
4. DK Nr 15: Toruń – Ostróda
5. DK Nr 80: Pawłówek – Zławieś Wielka – Toruń – Lubicz
6. S10: Szczecin – Toruń – Płońsk
7. Nr 552: Różankowo – Lubicz
8. Nr 553: Toruń – Wybcz

oraz trzy główne linie kolejowe:

1. Poznań – Toruń – Olsztyn
2. Warszawa – Toruń – Olsztyn
3. Łódź – Toruń - Piła

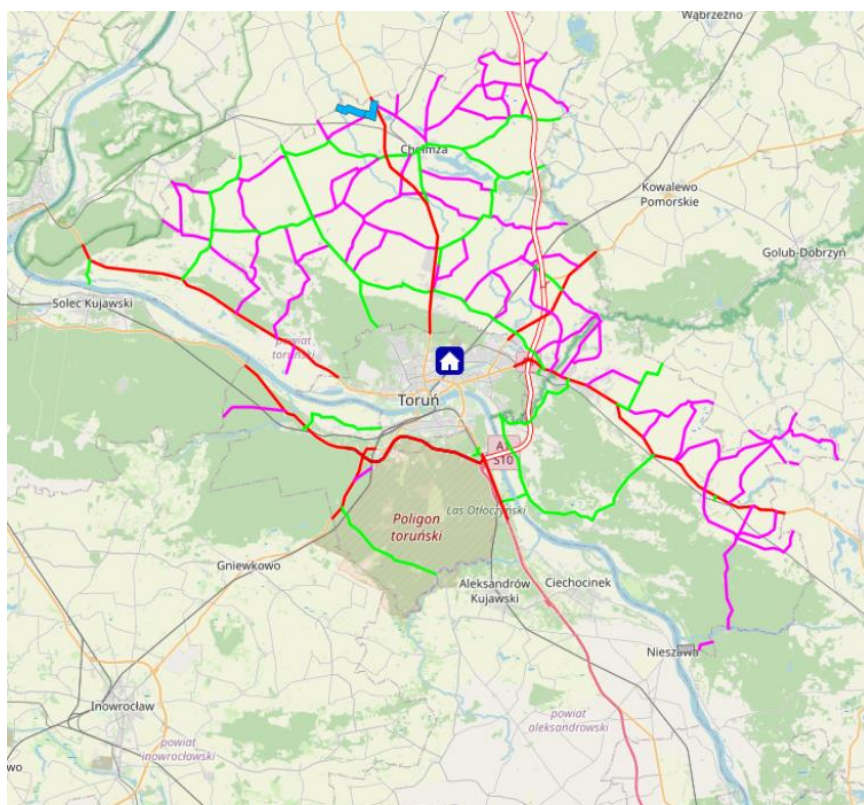
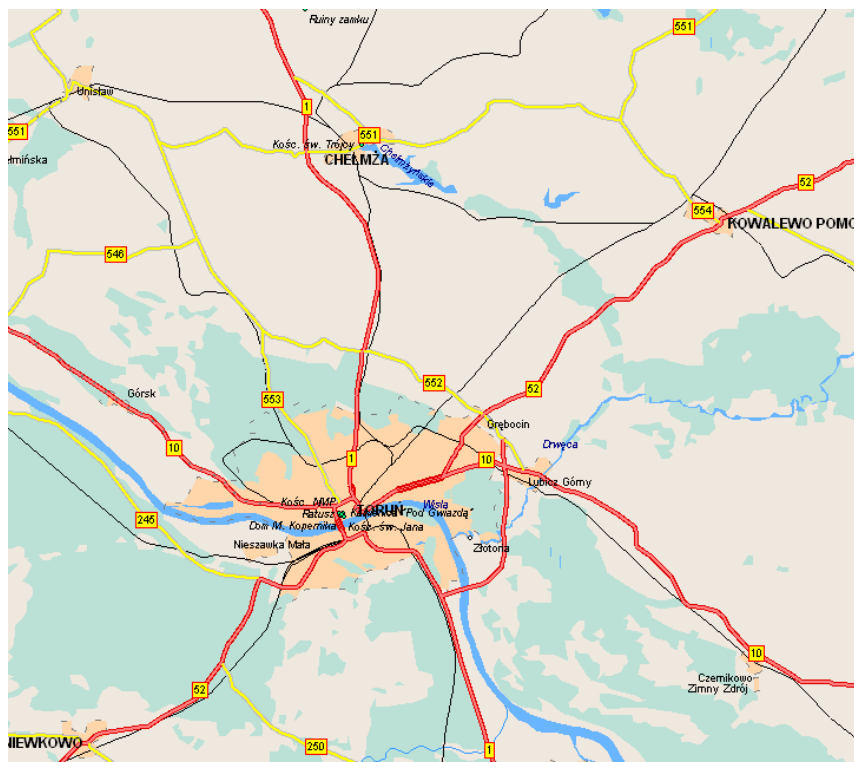

W powiecie toruńskim ziemskim sieć drogowa obejmuje 57 dróg powiatowych o łącznej długości odcinków wynoszących 302, 387 kilometrów.

2.6 Charakterystyka infrastruktury technicznej

Bezpieczeństwo energetyczne powiatu zapewnia bliskość Torunia, który jest ważnym węzłem energetycznym kraju. Na terenie samego powiatu zlokalizowane są trzy stacje transformatorowe. Przez teren powiatu przechodzi gazociąg Włocławek - Gdańsk ze stacją redukcyjną

w Chełmży. Z gazu tego korzysta 80% mieszkańców miasta Chełmża.

Wszystkie gminy są zwodociągowane, a najdłuższą sieć ma gm. Chełmża (ponad 260 km - druga lokata w województwie). W Lubiczu na Drwęcy znajduje się ujęcie wody będące głównym źródłem zaopatrzenia w wodę dla Torunia i Inowrocławia.

Na terenie wszystkich gmin istnieją komunalne oczyszczalnie ścieków, a miasto Chełmża skanalizowane jest w 85%. W zakresie długości sieci wodociągowej powiat zajmuje 4 lokatę w województwie, a długości sieci kanalizacyjnej - ósmą.

2.7 Charakterystyka klimatu

Klimat powiatu toruńskiego ziemskiego należy do strefy klimatów pośrednich między wpływami kontynentalnymi, a oceanicznymi, ze średnio modyfikującym wpływem Morza Bałtyckiego. Cechą charakterystyczną jest stosunkowo ciepła zima, wczesna, ale chłodna i sucha wiosna, krótkie lato i długa pogodna jesień. Generalnie obszar powiatu charakteryzuje się bardzo niskimi opadami, jednymi z najniższych w kraju. Kotlina Toruńska otwarta jest w sposób zdecydowany na wiatry zachodnie, południowo-zachodnie i wschodnie, w związku z czym

występuje w tym pasie stosunkowo silne przewietrzenie. Średnia roczna prędkość wiatru wynosi

2,99 m/s.

Zachmurzenie osiąga roczne minimum w okresie sierpień – wrzesień, maksimum zaś osiąga od listopada do grudnia.

Najlepsze usłonecznienie występuje w czerwcu. Ilość dni pogodnych utrzymuje się na średnim poziomie 32 dni, co stanowi 8,7 % w skali roku, a pochmurnych na poziomie 152 dni, czyli 41,6 % w skali roku.

Średnia temperatura roczna wynosi + 7,9 C. W styczniu średnią temperaturą jest - 2,5 C, natomiast w lipcu dochodzi ona do + 18,1 C.

Wielkość opadów na przestrzeni ostatnich dziesięcioleci ulega znacznym wahaniom. Roczna suma opadów nie przekracza pułapu 500-550 mm, przy czym ich minimum, wynoszące 23,1 mm przypada na luty, a maksimum 85,1 mm na miesiące czerwiec i lipiec.

Sezon wegetacyjny trwa około 220 dni. Jego początek przypada zazwyczaj na drugi dzień kwietnia, a koniec – na 7 listopada.

CZEŚĆ II

PLAN GŁÓWNY

1. CHARAKTERYSTYKA ZAGROZEŃ ORAZ OCENA RYZYKA ICH WYSTĄPIENIA

Postęp cywilizacyjny uwidaczniający się dynamicznym wzrostem rozwoju w poszczególnych dziedzinach działalności człowieka powoduje pojawienie się nowych lub narastanie istniejących zagrożeń dla życia i zdrowia ludzi, mienia, jak również środowiska naturalnego. Dokonując oceny ryzyka przyjęto poniższy **katalog zagrożeń** dla obszaru gminy miasta Toruń i powiatu toruńskiego ziemskiego:

1.1 Katalog zagrożeń

Lp.	Rodzaj zagrożenia
1.	Susza/Upały
2.	Zagrożenia pożarowe
3.	Wiatry/Huragany
4.	Osuwiska
5.	Intensywne opady atmosferyczne/Silne mrozy
6.	Zagrożenia powodziowe oraz zatory lodowe
7.	Epidemie - zagrożenia epidemiczne wśród ludzi
8.	Epizootie - zagrożenia epidemiczne wśród zwierząt
9.	Epifitozy - zagrożenia epidemiczne wśród roślin
10.	Zagrożenia związane z wystąpieniem zdarzeń radiacyjnych/ Skażenie promieniotwórcze
11.	Skażenie chemiczne
12.	Zagrożenia spowodowane wystąpieniem poważnej awarii przemysłowej/ Skażenia toksycznymi środkami przemysłowymi
13.	Zakłócenia funkcjonowania systemów i usług telekomunikacyjnych
14.	Zakłócenia w dostawach energii elektrycznej
15.	Zakłócenia w dostawach paliw płynnych i gazu
16.	Masowe lub katastrofalne wypadki komunikacyjne
17.	Masowe lub katastrofalne wypadki budowlane
18.	Masowe wystąpienia lub protesty społeczne/ Zbiorowe zakłócenia porządku publicznego
19.	Terroryzm
20.	Zakłócenia funkcjonowaniu sieci i systemów informatycznych (cyberterroryzm)
21.	Działania hybrydowe
22.	Stany nadzwyczajne w sytuacjach szczególnych zagrożeń

1.1.1 Susza/Upały

Susza jest zjawiskiem naturalnym wywołanym przez długotrwały okres bez opadów atmosferycznych lub z nieznacznym opadem w stosunku do średnich wieloletnich wartości. Susza jest naturalną cechą klimatu, określaną, jako zauważalny brak wody w środowisku, skutkujący szkodami w środowisku naturalnym i gospodarce, stanowiącą uciążliwość, a nawet zagrożenie dla ludności. Susze różnią się od większości katastrof naturalnych rozpoczynających się nagle, w ściśle określonym momencie i mających szybki oraz gwałtowny przebieg. Na ogół trudno jest określić dokładnie, jaki jest zasięg terytorialny suszy oraz kiedy zaczyna się lub kończy.

Kategorie suszy:

- **susza atmosferyczna** – wystąpienie długotrwałego niedoboru lub braku opadów w okresie wegetacyjnym
- **susza glebowa (rolnicza)** – jest typowym następstwem suszy atmosferycznej (gdy zmniejszy się ilość opadów). Z kolei długotrwała susza, w zależności od panujących w glebie stosunków wodnych, zwykle prowadzi do ubytków (wypadów) w uprawach, które skutkują zmniejszeniem plonów. Występuje, gdy w określonym czasie dla konkretnej uprawy brak jest wystarczającej ilości wody. Ten rodzaj suszy nie zależy jedynie od ilości opadu, ale tak, że od odpowiedniego gospodarowania wodą. Przy niewielkich opadach i złym wykorzystaniu wody do nawadniania i innych celów problem suszy staje się znacznie poważniejszy. Podobnie w sytuacji utrzymywania się suszy, która jest wynikiem wysokich temperatur powietrza, w zbiornikach wodnych zmniejsza się ilość wody, mogą występować zakwity glonów i inne niekorzystne zjawiska. Susza może również powodować wysychanie lokalnych oczek wodnych, które niekiedy stanowią wodopoje dla zwierząt gospodarskich
- **susza hydrologiczna** – wystąpienie zmniejszenia odpływu wód gruntowych do wód powierzchniowych, spowodowane przedłużającym się niedoborem opadów i w efekcie zmniejszenie przepływu w rzekach poniżej stanu odpowiadającego średniemu niskiemu przepływowi z wielolecia.

Środkowo – zachodnia i południowa część województwa należy do obszarów o najniższych opadach atmosferycznych w Polsce, sięgających miejscami poniżej 500 mm. Związane jest z tym zjawisko „stepowienia” obszaru i odczuwalny niedobór wody, zwłaszcza w rolnictwie. Wyższe opady notowane są w części północno – zachodniej (powyżej 575 mm) i wschodniej (ponad 600 mm). Minimum opadów występuje w lutym, a maksimum – w lipcu i sierpniu. Zdefiniowane zagrożenie ma bardzo duży wpływ na produkcję rolną i stwarza zagrożenie pożarowe lasów i innych obiektów przemysłowych. Bardzo duże zróżnicowanie przestrzenne wykazują stosunki termiczne. Średnie roczne temperatury wahają się od 7,0°C na wschodzie do 8,1°C na zachodzie województwa. Wysoko wyniesiona wschodnia część województwa charakteryzuje się bardziej surowymi warunkami klimatycznymi. Wyraża się to między innymi występowaniem najmniejszej liczby dni gorących, najniższych średnich temperatur miesięcy zimowych i jesiennych, największych amplitud temperatur, największej liczby dni z pokrywą, także najkrótszym okresem wegetacyjnym.

Upał - stan pogody, gdy temperatura maksymalna powietrza, mierzona w klatce meteorologicznej na wysokości 2 m n.p.m. jest większa lub równa 30°C.

Fala upałów – ciąg, co najmniej 3 dni z temperaturą maksymalną powyżej 30°C w każdym kolejnym dniu.

Dni upalne – temperatura maksymalna powietrza powyżej 30°C, występuje na terenie całej Polski, poza górami.

Okres upalny – ciąg co najmniej 3 dni, w którym średnia temperatura maksymalna osiąga przynajmniej 30°C. W okresie takim występują zarówno dni upalne (temp. max. powyżej 30°C), jak i gorące (temp. max. powyżej 25°C). Dodatkowo muszą być spełnione następujące warunki: liczba dni upalnych powinna być większa lub przynajmniej równa liczbie dni gorących oraz ciąg dni gorących między upalnymi nie może przekraczać trzech.

Dni gorące – temperatura maksymalna powietrza powyżej 25°C. Liczba dni gorących gwałtownie zmniejsza się wraz ze wzrostem wysokości nad poziomem morza i zanika w Sudetach na wysokości 1350 m n.p.m., a w Karpatach na wysokości 1650 m n.p.m.

Fale gorąca – okresy, co najmniej 3-dniowe, w czasie których maksymalne temperatury powietrza nie spadły poniżej 25°C.

Kryteria ostrzeżeń meteorologicznych o upale:

Zjawisko	Stopień zagrożenia			Kryteria
Upał	1			$T_{\max} \geq 30^{\circ}\text{C}$ i $T_{\min} < 18^{\circ}\text{C}$, czas trwania zjawiska ≥ 2 dni
		2		$30^{\circ}\text{C} \leq T_{\max} \leq 34^{\circ}\text{C}$ i $T_{\min} \geq 18^{\circ}\text{C}$, czas trwania zjawiska ≥ 2 dni
			3	$T_{\max} > 34^{\circ}\text{C}$ i $T_{\min} \geq 18^{\circ}\text{C}$, czas trwania zjawiska ≥ 2 dni

Aktualny sposób monitorowania oraz system prognozowania zjawisk meteorologicznych skutkujących wystąpieniem suszy atmosferycznej pozwalają na podejmowanie działań o charakterze zapobiegawczym we wszystkich zagrożonych obszarach funkcjonowania państwa. W związku z postępującymi zmianami klimatycznymi należy na poziomie administracji publicznej promować, nakazywać i egzekwować wprowadzanie rozwiązań i technologii służących magazynowaniu wody oraz ograniczających jej zużycie oraz wprowadzających jej wyraźny podział na wodę do celów technologicznych i do celów spożywczo – sanitarnych, przy jednoczesnym zwiększaniu liczby alternatywnych ujęć wody. W rolnictwie należy administracyjnymi metodami egzekwować obowiązki i zadania podmiotów odpowiedzialnych za budowę, eksploatację i konserwację systemów melioracji.

1.1.2 Zagrożenia pożarowe

Prawdopodobieństwo wystąpienia pożaru dotyczy „Starówki” w Toruniu. Na taki stan rzeczy składa się układ urbanistyczny, zwarta struktura zabudowy. Fakt, że 60% budynków w zwartej zabudowie posiada palne stropy i dachy oraz bezpośrednie komunikowanie się strychów i poddaszy sąsiednich budynków. W pozostałych dzielnicach Torunia zagrożenie pożarowe jest mniejsze, gdyż znajdująca się w nich większa część budynków została wybudowana w okresie od 1950r. do 2010 r. z materiałów takich jak: cegła lub płyta betonowa. Istnieją jednak pojedyncze budynki niebezpieczne pod względem pożarowym poza obszarem Starówki Toruńskiej. Można do nich zaliczyć cztery z siedmiu wysokich budynków administracyjno – biurowych oraz wieżowce na różnych osiedlach. W budynkach administracyjno – biurowych

zagrożenie pożarowe stwarzają konstrukcja budynku (np. brak urządzeń oddymiających, zbyt mała ognioodporność drzwi, niedostateczne oddzielenie klatek schodowych od korytarzy itp.). W blokach mieszkalnych zagrożenie zwiększa się np.: poprzez często spotykane trwałe odłączenie zasilania klap dymowych, nagminne parkowanie samochodów na drogach pożarowych, gromadzenie i składowanie przez lokatorów różnych materiałów palnych itp. Nieustannie zmieniająca się liczba przebywających ludzi utrudnia precyzyjne określenie ilości osób

zagrożonych. Na terenie powiatu zagrożona pożarem jest stara część Chełmży, gdzie dominuje gęsta zabudowa, palne elementy konstrukcji oraz połączenie budynków licznymi ciągami strychowymi.

Zagrożenie pożarowe dotyczy także obszarów leśnych na terenie miasta Torunia. Obszary leśne na terenie miasta Torunia stanowią lasy komunalne, obejmujące ok. 460 ha, pozostałe obszary leśne administrowane są przez Aeroklub Toruński i MON. Zagrożonymi pożarami obszarami leśnymi są tereny leżące na północ od ulicy Polnej, pomiędzy Szosą Chełmińską a ulicą Grudziądzką. Zagrożenie powiększa fakt, że tereny te pozbawione są zasobów wodnych, a ukształtowanie terenu i struktura lasu utrudnia dowożenie wody do ewentualnego pożaru. Dość duża jednorodność gatunkowa drzewostanu sprzyja z kolei szybkiemu rozprzestrzenianiu się pożarów.

Zagrożenie pożarami, szczególnie w okresach suchych, występuje również na terenach leśnych powiatu toruńskiego ziemskiego. Obszarami najbardziej zalesionymi są gminy:

- Wielka Nieszawka (ok. 53% powierzchni ogólnej zajmują lasy)
- Czernikowo (ok. 39 % lasów)
- Obrowo (ok. 35% lasów)
- Zławieś Wielka (ok. 24 % lasów).

Samozapalenie lasów lub traw może nastąpić z różnych przyczyn, najczęstsze z nich to uderzenie pioruna lub tzw. „zaparzenie” trawy w stogu. Nie mniej jednak ogromna ilość pożarów lasów i łąk powstaje z winy człowieka.

Potencjalne zagrożenie pożarowe i wybuchowe stanowią zbiorniki paliw płynnych oraz gazociągi. Pod tym względem pewne zagrożenie stanowi gazociąg Włocławek – Gdańsk przebiegający m. in. przez Toruń oraz gminy Łysomice i Chełmża, a także Operator Logistyczny Paliw Płynnych Sp. z o.o. – Baza Paliw nr 11 w Zamku Bierzgłowskim w gminie Łubianka, składający w zbiornikach podziemnych materiały pędne, takie jak benzyny, oleje (ok. 60 tys.m³).

1.1.3 Wiatry/Huragany

Strefa klimatu umiarkowanego, w której leży województwo kujawsko – pomorskie jest narażona na występowanie wichur, czasem gwałtownych, związanych z ogólną cyrkulacją atmosfery w danej strefie szerokości geograficznej, a także na powstawanie silnych wiatrów lokalnych i tworzenie się szczególnie niebezpiecznych trąb powietrznych. Wichury występują najczęściej w okresie od listopada do marca, natomiast trąby powietrzne najczęściej od czerwca do sierpnia, czasem w maju. Zagrożeniem szczególnie niebezpiecznym jest trąba powietrzna, czyli silny wir przemieszczający się z prędkością 30 – 40 km/godz. Warunki sprzyjające powstaniu tego zjawiska to znaczna różnica temperatury i wilgotności na granicy dwóch mas powietrza. Wir ma postać ciemnego leja zwężającego się ku dołowi, dochodzącego do powierzchni ziemi.

Cały obszar naszego kraju jest narażony na występowanie zarówno wichur zimowych, jak i trąb powietrznych. Stopień zagrożenia tymi zjawiskami jest jednak zróżnicowany,

a ponadto w ostatnim okresie wykazuje tendencję wzrostową. Analiza występowania gwałtownych wiatrów w ostatnim dziesięcioleciu w Polsce wskazuje, że najwięcej niszczycielskich

wichur związanych z chłodnym okresem roku pojawia się w przedziale czasu od około połowy października do około połowy marca. Największą liczbę wystąpień sytuacji burzowych i gwałtownych trąb powietrznych notuje się natomiast w miesiącach maj – sierpień.

Warunki anemometryczne mają istotny wpływ na przemieszczanie się i rozprzestrzenianie zanieczyszczeń powietrza. W Toruniu, w skali roku najrzadziej występują wiatry z kierunków: N (8,2%), NE (8,2%) i S (9,2%), natomiast najczęściej z kierunków: W (19,4%), SW (13,8%) i E (11,8%) - załącznik nr 2. Średnie roczne prędkości wiatrów według kierunków są stosunkowo wyrównane. Najmniejszą prędkością charakteryzują się kierunki S (2,9 m/s), NE (3,1 m/s) i N (3,2 m/s), największą prędkość mają wiatry z kierunku W (3,6 m/s). Występowanie cisz i małych prędkości wiatru decydują o tworzeniu się warunków utrudnionego przewietrzania i stanowią ok. 40% czasu w skali roku. To niekorzystne zjawisko jest

dotkliwie odczuwane na terenie Powiatu Toruńskiego Grodzkiego.

Zagrożenie stanowią wiatry wiejące z prędkością powyżej 20 m/s (75 km/h).

1.1.4 Osuwiska

To rodzaj ruchów masowych zachodzący zarówno w środowisku lądowym, jak i podwodnym, który charakteryzuje się wyraźnym poślizgiem masy górotworu wzdłuż określonej strefy osłabienia zwanej powierzchnią poślizgu. Jest to jedno z najbardziej rozpowszechnionych zjawisk powodujących katastrofy naturalne. Cechą charakterystyczną osuwisk jest niszczenie struktury skał i gruntu objawiające się jego wyraźnym przemieszczeniem i deformacją pod wpływem siły ciężkości. Na obszarze województwa kujawsko – pomorskiego, w którym znajdują się aktywne osuwiska, są to tereny w gminach: Dobrzyń nad Wisłą w pow. lipnowskim, Górzno w pow. brodnickim, Koronowo w powiecie bydgoskim i Lubicz w pow. toruńskim.

1.1.5 Intensywne opady atmosferyczne/Silne mrozy

Powiat Toruński Grodzki, leżący w centralnej części województwa, objęty jest klimatem przejściowym związanym ze ścieraniem się mas powietrza oceanicznego z zachodu i kontynentalnego ze wschodu.

Bardzo niekorzystnym parametrem klimatycznym jest wielkość opadów atmosferycznych. Na terenie Powiatu Toruńskiego Grodzkiego opady atmosferyczne charakteryzują się dużą zmiennością. Sumy roczne opadów w latach 1951 – 1990 zmieniały się w dużym przedziale: od 310 mm w 1989 r. do 845 mm w 1980 r., co stanowi odpowiednio 60% i 162% średniej sumy wieloletniej. Natomiast średni roczny bieg opadów w Toruniu jest dość regularny z minimum w lutym (23,1 mm) i maksimum w lipcu (85,1 mm), przy sumie rocznej 521,2 mm. Zagrożenie mogą stanowić opady o dużym natężeniu oraz ulewy.

1.1.6 Zagrożenia powodziowe oraz zatory lodowe

Powódź to jedno z najczęściej występujących zagrożeń naturalnych, będącym zjawiskiem przyrodniczym o charakterze ekstremalnym, często gwałtownym, występującym nieregularnie. Zgodnie z art. 16 ustawy z dnia 20 lipca 2017 r. Prawo wodne powódź definiowana jest, jako „czasowe pokrycie przez wodę terenu, który w normalnych warunkach nie jest pokryty wodą, w szczególności wywołane przez wezbrania wody w ciekach naturalnych, zbiornikach

wodnych, z wyłączeniem pokrycia przez wodę terenu wywołanego przez wezbranie wody w systemach kanalizacyjnych”. Stopień ryzyka powodziowego na terenie kraju jest różny. Determinuje go między innymi gęstość zaludnienia, sposób użytkowania dolin rzecznych i terenów zalewowych, infrastruktura techniczna, komunikacyjna. Ze względu na obszar dotknięty żywiołem rozróżniamy powodzie lokalne spowodowane zazwyczaj opadami nawalnymi o dużym natężeniu, obejmujące swym zasięgiem małe zlewnie, powodzie regionalne, dotykające region wodny oraz powodzie krajowe, obejmujące obszar dorzecza, których główną przyczyną są długotrwałe deszcze na dużych obszarach.

Szczegółowe informacje na temat map zagrożenia powodziowego i map ryzyka powodziowego są zamieszczone na stronie PGW WP, pod adresem: www.wody.gov.pl. Wyżej wymienione mapy w wersji kartograficznej w formacie PDF oraz konwersji elektronicznej dostępne są na Hydroportalu KZGW, pod adresem: mapy.isok.gov.pl.

Wojewoda Kujawsko – Pomorski posiada mapy zagrożenia powodziowego oraz mapy ryzyka powodziowego zgodnie z art. 169 i art. 171 Ustawy z dnia 20 lipca 2017 r. Prawo wodne. Wyżej wymienione mapy zamieszczone są w planie ochrony przed powodzią województwa kujawsko – pomorskiego.

Powodzie w województwie kujawsko – pomorskim mogą powstać w wyniku zniszczenia lub uszkodzenia obiektów i urządzeń hydrotechnicznych oraz hydroenergetycznych zlokalizowanych na rzekach.

Ryzyko wystąpienia powodzi może nastąpić w wyniku nagłego podniesienia się poziomu wody w rzekach Wisła, Noteć, Brda, Drwęca, Osa, Maława i Wda spowodowanych nagłym – niekorzystnym zjawiskiem atmosferycznym, ulewne deszcze, zlodzenia, gwałtownego topnienia pokrywy śnieżnej.

Powódź może wystąpić w dorzeczu Wisły na skutek spiętrzenia wód w okresie wiosennym i jesiennym, jako skutek obfitych opadów deszczu lub gwałtownie topniejących mas śniegu i lodu na wiosnę oraz zatoru lodowego. W takim przypadku zwiększona masa wody wpływa do Wisły podnosząc poziom lustra wody, a to może doprowadzić do wystąpienia z brzegów i zalewania najniższej położonych terenów przyległych do rzeki. Powódź mogą także wywołać zatory lodowe. Katastrofalne powodzie mogą powstać również w wyniku zniszczenia lub uszkodzenia obiektów i urządzeń hydrotechnicznych oraz hydroenergetycznych zlokalizowanych na:

- rz. Wiśle - zaporą we Włocławku
- rz. Drwęcy - jaz piętrzący w m. Lubicz.

Uszkodzenie obiektów i urządzeń hydrotechnicznych na rz. Wiśle bez udziału człowieka, jest mało prawdopodobne. Gdyby jednak fakt taki miał miejsce, to największe potencjalne zagrożenie stanowi zaporą czołową stopnia wodnego na rz. Wiśle we Włocławku. Jej uszkodzenie bądź zniszczenie spowoduje nie tylko zalanie starej części Włocławka, ale także katastrofalne zatopienia rejonów położonych wzdłuż rzeki.

Stan zagrożenia powodziowego dla wszystkich terenów regionu może stanowić również wystąpienie opadów atmosferycznych w wysokościach przekraczających 50 mm na dobę oraz w wyniku gwałtownych roztopów zalegającej znacznej pokrywy śniegu. Lokalne stany zagrożenia powodziowego stwarzają również mniejsze rzeki i kanały.

Stan zagrożenia powodziowego dla terenów Powiatu Toruńskiego Grodzkiego i Ziemskiego występuje w przypadkach obserwowanego oraz prognozowanego dalszego rozwoju stanów wody obserwowanych na wodowskazach:

- dla rzeki Wisły w Toruniu, powyżej 530 cm stan ostrzegawczy powyżej 650 cm stan alarmowy

– dla rzeki Drwęcy, powyżej 210 cm w Elgiszewie.

Prawdopodobieństwo wystąpienia powodzi jest bardzo duże. Od 1947 roku rzeka Wisła w mieście Toruniu przekroczyła stan alarmowy (650 cm) 50 razy. W okresie od 1947 r. do 2010 r. najwyższy poziom Wisły odnotowano w 1962 r. - 867 cm i w 2010 r. - 859 cm.

1.1.7 Epidemie - zagrożenia epidemiczne wśród ludzi

Zgodnie z przepisem ustawy z dnia 5 grudnia 2008 r. o zapobieganiu oraz zwalczaniu zakażeń i chorób zakaźnych u ludzi, EPIDEMIA to wystąpienie na danym obszarze zakażeń lub zachorowań na chorobę zakaźną w liczbie wyraźnie większej niż we wcześniejszym okresie albo wystąpienie zakażeń lub chorób zakaźnych dotychczas niewystępujących. Za choroby zakaźne uważa się zespoły objawów chorobowych występujące w organizmach żywych, wywołane przez drobnoustroje komórkowe, zewnętrzne i wewnętrzne pasożyty człowieka, cząstki bezkomórkowe zdolne do replikacji lub wytwarzane przez te czynniki biologiczne produkty toksyczne. Poza typowymi chorobami zakaźnymi bakterie, wirusy, pasożyty lub priony odgrywają często kluczową rolę w łańcuchu przyczynowym chorób demielinizacyjnych, zwyrodnieniowych, autoimmunologicznych i nowotworowych uznawanych do niedawna za choroby typowo nieinfekcyjne.

Przyczyny zagrożenia:

1. Nieświadome wprowadzenie biologicznego czynnika patogenicznego
2. Katastrofy – epidemia jako zagrożenie wtórne (np. susza)
3. Niezachowanie wymaganych warunków sanitarno – higienicznych oraz weterynaryjnych
4. Choroby odzwierzęce
5. Warunki meteorologiczne
6. Masowe migracje ludzi z rejonów występowania chorób zakaźnych
7. Rozprzestrzenienie się choroby z obszarów leżących poza granicami kraju
8. Niska świadomość społeczna w zakresie profilaktyki chorób zakaźnych oraz lekceważenie zagrożenia
9. Bioterroryzm.

Epidemia może rozwinąć się w wyniku skażenia wody pitnej w ujęciach wodnych, kąpieliskach morskich i śródlądowych oraz w wyniku skażenia artykułów rolno – spożywczych. Ruch turystyczny krajowy i międzynarodowy stwarza możliwość przenoszenia biologicznych czynników patogennych na obszar powiatu toruńskiego grodzkiego lub ziemskiego.

Może ono wystąpić w wyniku każdej katastrofy ekologicznej, a także w przypadku awarii systemu zaopatrzenia ludności w wodę, systemu usuwania i niszczenia nieczystości i odpadów (np. zatopienie studni na terenach zalewowych, oczyszczalni ścieków, awarii kolektora ścieków, awarii wodociągu publicznego itp.). Epidemia choroby zakaźnej może wystąpić też w następstwie użycia drobnoustrojów lub ich toksyn w celach terrorystycznych. Rejony występowania takich zjawisk oraz ich skala są trudne do przewidzenia.

Skażenie biologiczne może spowodować epidemię chorób zakaźnych u ludzi.

Chorobami zakaźnymi, które mogą wystąpić w województwie są: wąglik, błonica, krztusiec, cholera, dżuma, czerwonka bakteryjna, dur brzuszny, ospa, gorączka krwotoczna, tężec, gronkowiec, koronawirusy (np. COVID – 19).

W 2020 w powiecie toruńskim ziemskim odnotowano 55 zgonów z powodu zakażeń i chorób zakaźnych (w 2019 – 1 zgon). Przyczyną zgonów w 54 przypadkach była choroba COVID-19. Sytuację epidemiologiczną powiatu toruńskiego ziemskiego w 2020 r. oceniono, jako trudną.

Główną przyczyną takiej oceny było wykrycie w grudniu 2019 r. w mieście Wuhan w środkowych Chinach nowego wirusa SARS-CoV-2, który bardzo szybko rozprzestrzenił się po całym świecie i jest odpowiedzialny za wywołanie trwającej już od roku ogólnoświatowej pandemii. Wirus SARS-CoV-2 atakuje drogi oddechowe wywołując chorobę zwaną COVID-19.

W porównaniu do 2019 r. odnotowano znaczny spadek liczby zachorowań w przypadku ospy wietrznej, płonicy, neuroinfekcji, gruźlicy, zatruc pokarmowych i zakażeń jelitowych, grypy i zachorowań grypopodobnych. Zachorowania na pozostałe choroby zakaźne utrzymywały się na poziomie zbliżonym do roku 2019.

W ciągu ostatnich 20 lat w Toruniu i powiecie toruńskim ziemskim nie wystąpiły zachorowania na choroby szczególnie niebezpieczne. W 2020 r. w powiecie ziemskim w sumie zachorowały 5263 osoby i odnotowano 54 zgony z powodu choroby COVID-19. Choroby przenoszone drogą płciową nie stanowią problemu epidemiologicznego. Na tym samym poziomie utrzymuje się liczba zachorowań na boreliozę, krztusiec.

Największe potencjalne zagrożenie epidemiczne stwarzają oczyszczalnie ścieków znajdujące się w strefach zalewowych. Na terenie Powiatu Toruńskiego Grodzkiego i Ziemskiego oczyszczalnie o takiej lokalizacji nie występują.

Jeśli idzie o zachorowalność, to pewnym problemem jest wzrost zachorowań na wirusowe zapalenie wątroby typu C (WZW C), które staje się coraz większym problemem epidemiologicznym w Polsce i na świecie. Około 80% zarejestrowanych przypadków ma związek z wykonywaniem zabiegów medycznych. Wskazuje to na występowanie warunków umożliwiających szerzenie się zakażenia, zwłaszcza w zakładach opieki zdrowotnej, gabinetach lekarskich oraz innych miejscach świadczenia usług, w trakcie wykonywania, których dochodzi lub może dojść do naruszenia ciągłości tkanek (np.: gabinety tatuażu, kosmetyczne, zakłady fryzjerskie). Wskazuje to jednocześnie na niedostatek działań podejmowanych

dla zapobieżenia zakażeniom (sterylizacja narzędzi, dezynfekcja pomieszczeń i urządzeń, procedury wykonywania zabiegów naruszających ciągłość tkanek). Z uwagi na brak metod zapobiegania zakażeniom, np. w drodze szczepień ochronnych, jedynie działania polegające na wdrażaniu i utrzymywaniu wysokich standardów higieniczno-sanitarnych wykonywania świadczeń medycznych, mogą zapobiec szerzeniu się zachorowań na WZW C.

W celu ochrony zdrowia publicznego przed negatywnymi społecznymi skutkami występowania powikłań zakażeń wirusami zapalenia wątroby typu B i C, np. w postaci marskości wątroby, podejmowane są różnorodne inicjatywy, m.in. kampania edukacyjna „HCV można pokonać”, zainicjowana przez Polską Grupę Ekspertów HCV oraz Pilotażowy Program Profilaktyki Zakażeń STOP! HCV.

Na podstawie ustawy o Państwowej Inspekcji Sanitarnej organy tej instytucji sprawują nadzór sanitarny, którego celem jest zapewnienie właściwego stanu sanitarno-zdrowotnego w obiektach, takich jak szpitale, obiekty żywnościowo-żywnościowe, zakłady pracy, a także zagwarantowanie, aby projektowane obiekty nie powodowały zagrożenia i uciążliwości dla ludzi zamieszkałych i przebywających w ich sąsiedztwie.

Stan sanitarno-epidemiologiczny na terenie Powiatu Toruńskiego Grodzkiego i Ziemskiego należy uznać za zadowalający.

1.1.8 Epizootie - zagrożenia epidemiczne wśród zwierząt

Epizootia to występowanie zachorowań na chorobę zakaźną, wśród zwierząt na danym terenie, w zdecydowanie większej liczbie niż w poprzednich latach rejestracji danych. Choroby

zwierząt ze względu na czynnik etiologiczny dzielimy na choroby zakaźne i choroby niezakaźne. Większość chorób zwierząt przypisana jest do jednego gatunku, są jednak również takie, które przenoszą się na zwierzęta spoza danej grupy. Z punktu widzenia bezpieczeństwa chowu i hodowli zwierząt gospodarskich istotne są choroby zakaźne podlegające obowiązkowi zwalczania, w tym choroby zwierząt wolno żyjących, które mogą przenieść się na zwierzęta hodowlane.

Przyczyną zagrożenia jest świadome lub nieświadome wprowadzanie czynnika patogennego powodującego zakażenie zwierząt, w tym:

1. Nieprzestrzeganie przepisów higieny weterynaryjnej
2. Brak nadzoru weterynaryjnego nad gospodarstwami utrzymującymi zwierzęta gospodarskie i nad skupiskami zwierząt wolno żyjących
3. Błąd ludzki lub organizacyjny związany z unieszkodliwianiem produktów pochodzenia zwierzęcego
4. Błąd ludzki lub organizacyjny związany z weterynaryjną kontrolą graniczną nad sprowadzonym mięsem, żywymi zwierzętami, produktami pochodzenia zwierzęcego oraz paszami
5. Niekontrolowany przywóz (przemyt) zwierząt egzotycznych, bez poddawania ich kontroli weterynaryjnej
6. Zawleczenie choroby zakaźnej – turystyka, środki transportu drogowego, kolejowego, nielegalny handel mięsem niewiadomego pochodzenia, przyjazd osób z państw, gdzie występuje ASF, które powracają z rejonów, gdzie ta jednostka chorobowa występuje
7. Migracje ptaków (ptasia grypa).

W roku 2006, m. in. na terenie miasta Torunia stwierdzono występowanie wysoce patogennej grypy ptaków wywołanej wirusem H5N1. Wirus stwierdzono tylko w populacji ptaków dzikich, nie stwierdzono przypadków zakażeń u ptactwa domowego i ludzi. W 2006 roku na terenie całego kraju wystąpiło 9 ognisk H5N1. Ostatnie ognisko wysoce zjadliwej grypy ptaków w województwie łódzkim, w powiecie sieradzkim, w miejscowości Warta zostało wygaszone w dniu 5 czerwca 2006 roku. Od tego dnia w Polsce nie notuje się żadnych ognisk grypy ptaków.

Inspekcja Weterynaryjna prowadzi stały monitoring zakażeń zwierząt oraz pozostałości chemicznych, biologicznych, leków, skażeń promieniotwórczych i innych substancji niedozwolonych do stosowania u zwierząt i w środkach spożywczych pochodzenia zwierzęcego, przeznaczonych do konsumpcji przez ludzi.

1.1.9 Epifitoza - zagrożenia epidemiczne wśród roślin

Epifitoza to każde masowe występowanie na określonym terenie i w określonym czasie zachorowań roślin. Epifitozy roślin charakteryzują się opanowaniem przez określoną chorobę znacznej części masy tkankowej rośliny – gospodarza, występującej w skupieniach na określonym obszarze. Choroby roślin mogą być powodowane przez czynniki nie infekcyjne: atmosferyczne (opady, niska i wysoka temperatura, niedostatek światła, wilgotność powietrza, zanieczyszczenie środowiska) oraz glebowe (niedobór lub nadmiar składników pokarmowych, zasolenie gleby, odczyn gleby, nadmiar lub brak wody, struktura gleby), a ponadto czynniki infekcyjne: wirusy i wiroidy (najmniejsze znane czynniki zakaźne roślin), fitoplazmy (bakterie, które nie posiadają ściany komórkowej, jądra ani mitochondriów), bakterie, grzyby i pasożyty.

Przyczynami zagrożeń są:

1. Świadome lub nieświadome stosowanie materiału porażonego przy braku ochrony

chemicznej roślin

2. Używanie skażonej wody do celów rolniczych
3. Stosowanie sprzętu rolniczego i środków transportu bez przeprowadzenia zabiegów oczyszczania i dezynfekcji
4. Import i przemieszczanie porażonych roślin
5. Brak niszczenia samosiewów roślin żywicielskich
6. Brak stosowania właściwego płodozmianu

Mocno rozwinięte rolnictwo naszego regionu powoduje również zwiększenie ilości zagrożeń występujących na terenach rolnych. Z pewnością rozwój rolnictwa i technologii temu towarzyszących nie niesie za sobą w większości przypadków powstawania nowego rodzaju zagrożeń, to należy stwierdzić, że zdecydowanie wzrasta ilość już istniejących. Duża różnorodność biologiczna województwa kujawsko– pomorskiego przejawia się w wielu naturalnych fitocenoz leśnych, wodnych, szuwarowych i torfowiskowych, a także obecnością dużej liczby zbiorowisk półnaturalnych i antropogenicznych. Badania i obserwacje fitosocjologiczne wykazały, że na obszarze występuje ponad 200 zespołów roślinnych. Pod wpływem antropopresji z każdym rokiem znikają niektóre gatunki roślin, zwłaszcza leśne, torfowiskowe i wodne, w związku z tym ogólna liczba gatunków roślinnie ulega wyraźnym zmianom.

1.1.10 Zagrożenia związane z wystąpieniem zdarzeń radiacyjnych/skażenia promieniotwórcze

Zdarzeniem radiacyjnym określa się wydarzenie na terenie kraju lub poza jego granicami, związane z materiałem jądrowym, źródłem promieniowania jonizującego, odpadem promieniotwórczym lub innymi substancjami promieniotwórczymi, powodujące lub mogące powodować zagrożenie radiacyjne, stwarzające możliwość przekroczenia wartości granicznych dawek promieniowania jonizującego określonych w obowiązujących przepisach, a więc wymagające podjęcia pilnych działań w celu ochrony pracowników lub ludności.

Zagrożenie skażeniem promieniotwórczym na dużą skalę stanowią rozmieszczone na terytorium państw ościennych elektrownie jądrowe. Obecnie otacza nas 28 czynnych reaktorów jądrowych w Niemczech, Szwecji, Rosji, Czechach i na Ukrainie, Litwie, Słowacji - każdy o mocy powyżej 440 MW. Awaria jednego z nich może spowodować podwyższenie poziomu promieniowania jonizującego na rozległych obszarach, które swoim zasięgiem obejmą również Powiat Toruński Grodzki i Ziemiński.

1.1.11 Skażenie chemiczne

Skażenie chemiczne to zanieczyszczenie powietrza, wody, gleby, ciała ludzkiego, przedmiotów itp. substancjami szkodliwymi dla ludzi. Skażenie może być spowodowane celowo na przykład poprzez stosowanie bojowych środków trujących, przypadkowo na skutek katastrofy lub być stałym, niezamierzonym efektem niektórych procesów przemysłowych, rolniczych, transportowych i innych.

Na terenie województwa kujawsko – pomorskiego występują zagrożenia związane z niebezpiecznymi środkami przemysłowymi takimi jak: chlor i amoniak.

Zagrożenie stwarzają również nagromadzone w zakładach duże ilości różnego rodzaju paliw płynnych jak i gazu, które stanowią ważny element bezpieczeństwa energetycznego państwa. Magazynowanie znacznych ilości różnego rodzaju substancji niebezpiecznych w zbiornikach,

kawernach czy instalacjach technologicznych może spowodować w wyniku jakiegokolwiek awarii poważne konsekwencje dla życia i zdrowia ludzi jak i spowodować zniszczenie życia biologicznego w zbiornikach wodnych. Przenikanie substancji szkodliwych do wód gruntowych lub gleby powoduje ich degradację. Zagrożenia tego typu występują wokół każdego, nawet średniej wielkości zakładu pracy, gospodarstwa hodowlanego lub oczyszczalni ścieków.

1.1.12 Zagrożenia spowodowane wystąpieniem poważnej awarii przemysłowej/ skażenia toksycznymi środkami przemysłowymi

Ryzyko powstania awarii chemicznej oceniane jest analogicznie, jak w krajach Unii Europejskiej. Na terenie województwa kujawsko - pomorskiego istnieje **12 zakładów** zaliczonych zgodnie z Ustawą z dnia 27 kwietnia 2001 r. Prawo ochrony środowiska i przepisami wykonawczymi do zakładów stwarzających **duże ryzyko** powstania poważnej awarii przemysłowej oraz **6 zakładów** stwarzających **zwiększone ryzyko** powstania poważnej awarii przemysłowej.

Grupa zakładów przemysłowych na terenie Powiatu Toruńskiego Grodzkiego/Ziemskiego, które powodują **duże ryzyko** powstania poważnej awarii przemysłowej:

Lp.	Nazwa zakładu	Adres	Substancje w zakładzie	Ilość w Mg
1.	PERN S. A. Baza Paliw nr 11 w Zamku Bierzgowskim	ul. Łukasiewicza 1 87-152 Łubianka	Olej napędowy	39 198,157
			Olej opałowy	5,154
			Nessol D40	718,958
			Nessol D60	234,304
			Nessol/Exxsol D80	127,354

Grupa zakładów przemysłowych na terenie Powiatu Toruńskiego Grodzkiego/Ziemskiego, które mogą być potencjalnymi sprawcami **poważnych awarii** przemysłowych.

Lp.	Nazwa zakładu	Adres	Substancje w zakładzie	Orientacyjna ilość w Mg
1.	BIOETAN OL AEG Sp. z o.o.	ul. Bydgoska 4 87-140 Chełmża	Etanol	2 640
			Kwas siarkowy	163
			Wodorotlenek sodu	1,5

Lp.	Nazwa zakładu	Adres	Substancje w zakładzie	Orientacyjna ilość w Mg
			Fosforan amonowy	53
			Glanapon DG121 środek antypieniący	7,3
			Podchloryn sodowy	2,2
2.	Toruńskie Wodociągi Sp. z o.o. Stacja Uzdatniania Wody Drwęca-Jedwabno	ul. Dworcowa 1b 87-162 Lubicz	Chlor	2,5
			Chloryn sodu (roztwór 25%)	0
			Tlen ciekły	20
			Wodorotlenek sodu (roztwór 20%)	7,2
			Koagulant płynny	24
			Tiosiarczan sodu	0,025
			Wapno hydratyzowane	10
			Flokulant Flopan	0,2
3.	Nordzucker Polska S.A.	ul. Bydgoska 4 87-140 Chełmża	Kwas siarkowy (CAS: 7664-93-9)	86,4
			Sól sodowa (dietyloditiokarbaminianu) (CAS: 13-10-73-2)	0,6
			Wodorotlenek sodu (CAS: 13-10-73-2)	55
			Kwas amidosulfonowy (CAS: 5329-14-6)	0,9
			Dietanoloamina (CAS: 111-42-2)	0,025
			Metyloheksylosiarczan sodu (CAS: 126-92-1)	0,075
			Etoksylogowany alkohol tłuszczowy	0,175
			2-metylopentano-2,4-diol (CAS: 107-41-5)	0,05
			Chlorki czwartorzędowych związków amoniowych	0,1
			Rodanek sodu (CAS: 540-72-7)	0,04
			Alkohole propoksylowane (CAS: 68002-96-0)	1,5
			Alkohol n-butyłowy (CAS: 71-36-3)	0,09
			Poliheksametylen biguanidu (CAS: 27083-27-8)	0,8
			Azotan potasu (CAS: 7757-79-1)	0,7
Siarka (CAS: 7704-34-09)	0,007			

Lp.	Nazwa zakładu	Adres	Substancje w zakładzie	Orientacyjna ilość w Mg
			2-aminoetanol (CAS: 141-43-5)	0,025
			Cykloheksyloamina (CAS: 108-91-8)	0,010
			(Z)-N-9-oktadecenylopropano- 1,3-diamina (CAS: 7173-62-8)	0,001
			Formalina (CAS: 50-00-0)	55
			Alkohol izopropylowy (CAS: 67-63-0)	6
			Soda amoniakalna (CAS: 497-19-8)	80
			Kwaśny siarczyn amonu (CAS: 10192-30-0)	33
			Kwas mrówkowy 85% (CAS: 64-18-6)	11
			Kwas fosforowy (CAS: 7664-38-2)	2,4
			Siarczan żelaza (CAS: 7720-78-7)	5
			Kwas solny (CAS: 7647-01-0)	10
			Perhydrol (30% roztwór nadtlenku wodoru) (CAS: 7722- 84-1)	3

Grupa zakładów przemysłowych, w których znajdują się NSCh.

Lp.	Nazwa zakładu	Adres	Substancje w zakładzie	Ilość w Mg
1.	Okręgowa Spółdzielnia Mleczarska w Łowiczu, Zakład Mleczarski w Toruniu	ul. Chrobrego 64/80 87-100 Toruń	Amoniak	2,5
			Azot ciekły N ₂	3,3
			Ług sodowy NaOH	25,0
			Kwas azotowy	25,0
			Kwas siarkowy	0,6

Transport lądowy TSP powinien odbywać się po ściśle określonych szlakach kolejowych i drogach kołowych. Na terenie powiatu toruńskiego ziemskiego odbywa się on przede wszystkim:

- A1 i DK Nr 91 na odcinku Włocławek -Toruń (chlor, amoniak, akrylonitryl, kwas siarkowy dolesol, niewielkie ilości cyjanków)
- A1 i DK Nr 91 na odcinku Toruń – Gdańsk (amoniak, tlenek etylenu, bezwodnik kwasu octowego, itp.)
- DK Nr 10 na odcinku Lipno -Toruń (chlor, tlenek etylenu)
- DK Nr 80 na odcinku Toruń – Górszk - Bydgoszcz (amoniak, paliwa płynne)

- DW Nr 552 na odcinku Lubicz - Łysomice (tlenek etylenu, paliwa płynne)
- DK Nr 15 na odcinku Inowrocław – Toruń - Brodnica (paliwa płynne, spirytus metylowy, polistorol)
- DK Nr 10 na odcinku Przyłubie - Toruń (chlor, amoniak, paliwa płynne, akrylonitryl, cyjanki).

Największe nasilenie kolejowego przewozu materiałów niebezpiecznych występuje na trasie Bydgoszcz - Kutno, wzdłuż lewego brzegu Wisły.

Za strefę bezpośredniego zagrożenia należy uważać pas terenu bezpośrednio przyległy do tych szlaków (dróg) o szerokości do 4 km (z każdej strony), wyznaczony granicą możliwych porażień śmiertelnych i średnich. Maksymalne zasięgi rozprzestrzeniania się obłoku chloru w przypadku awarii cysterny kolejowej o ładowności od 20 do około 50 ton lub cysterny samochodowej o ładowności do 20 ton mogą wynosić odpowiednio do 11 i 7 km. Poważne zagrożenie dla środowiska stanowi transport rurociągowy ropy naftowej i jej produktów. W przypadku awarii istnieje możliwość zanieczyszczenia zasobów wód podziemnych i powierzchniowych oraz gruntu.

Jak z powyższego wynika transport materiałów niebezpiecznych stwarza duże zagrożenie dla życia i zdrowia mieszkańców terenów położonych wzdłuż tras przewozu.

Poważne zagrożenie stwarzają również istniejące miejsca postoju i przeładunku materiałów niebezpiecznych. Wśród stacji kolejowych wyznaczonych na postój wagonów przewożących szczególnie niebezpieczne materiały znajduje się stacja PKP w Chełmży oraz Toruń-Wschód. Potencjalne zagrożenie stwarzają ropociągi dalekosiężne przebiegające przez teren województwa. Żaden z nich nie przebiega przez teren powiatu.

Matryca oceny ryzyka:

Zagrożenie	Scenariusze rozwoju zagrożenia	Ocena ryzyka			
		Prawdopodobieństwo	Skutki	Wartość ryzyka	Akceptacja ryzyka
Skażenia chemiczne	Awaria w zakładach produkujących i magazynujących niebezpieczne substancje chemiczne	możliwe	średnie	średnie	akceptowane
	Katastrofa podczas transportu niebezpiecznych substancji chemicznych (transport kołowy, transport kolejowy)	możliwe	duże	średnie	tolerowane
	Awaria rurociągów transportowych	prawdopodobne	średnie	średnie	akceptowane

	Nielegalne składowiska odpadów i miejsca utylizacji odpadów produkcyjnych	możliwe	średnie	średnie	warunkowo tolerowane
--	---	---------	---------	---------	----------------------

Przestrzeganie reżimów technologicznych oraz procedur bezpieczeństwa procesów produkcyjnych, transportowych oraz w zakresie magazynowania i składowania toksycznych środków chemicznych ogranicza możliwość wystąpienia awarii o skutkach istotnych dla społeczeństwa, gospodarki, środowiska. Elementem podwyższonego ryzyka jest w tym przypadku czynnik ludzki, awaria lub uszkodzenie elementów systemu monitorujących i zabezpieczających. Niezbędne jest zachowanie reżimów i procedur użytkowania tych systemów, jako czynnika obniżającego do wartości tolerowanej możliwość wystąpienia awarii w zakładzie, a w przypadku wykrycia jej symptomów zagwarantuje szybką reakcję służb technicznych i ratowniczych w warunkach zagrożenia punktowego.

1.1.13 Zakłócenia funkcjonowania systemów i usług telekomunikacyjnych

Zakłócenia funkcjonowania systemów i usług telekomunikacyjnych rozumie się zakłócenia mające istotny wpływ na naruszenie bezpieczeństwa sieci/systemów lub usług telekomunikacyjnych, w szczególności tych, których prawidłowe funkcjonowanie ma znaczenie dla życia i zdrowia ludzi, może spowodować poważne straty materialne, a także zakłócić funkcjonowanie państwa.

Mogą wystąpić z uwagi na:

1. Czynniki ludzki - modyfikacja systemów i danych, błąd organizacyjny, błąd techniczny, niedopełnienie czynności administracyjnych z zakresu obsługi urządzeń przetwarzających i magazynujących dane, sabotaż, uszkodzenie lub kradzież elementów infrastruktury telekomunikacyjnej, złamanie zabezpieczeń systemowych i programowych, strajk pracowników, cyberatak, terroryzm.
2. Czynniki pogodowe występujący o dużym nasileniu (katastrofy naturalne).

Awaria techniczna, długotrwały brak zasilania energetycznego, okresowe przeciążenia sieci, awaria lub zniszczenie ważnego centrum przetwarzania danych, zakłócenie przepływu danych w sieci, zniszczenie linii światłowodowych.

1.1.14 Zakłócenia w dostawach energii elektrycznej

Awaryjne sieci energetycznej to nagłe zdarzenia spowodowane samoistnymi uszkodzeniami elementów sieci, działaniem osób trzecich, oddziaływaniem czynników pogodowych – powodujące lokalnie zakłócenia w dostawach energii elektrycznej.

Przyczyny zagrożenia:

1. Awaria systemowa – zdarzenie ruchowe w wyniku, którego następuje wyłączenie z ruchu synchronicznego części Krajowego Systemu Elektroenergetycznego o wielkości powyżej 5% bieżącego zapotrzebowania na moc w KSE.
2. Rozległe awaryjne zasilania „blackout” – utrata napięcia w sieci elektroenergetycznej KSE na znacznym obszarze w wyniku wystąpienia sekwencji kilku losowych zdarzeń (awaryjne sieciowe, wyłączenia elektrowni, ekstremalne warunki atmosferyczne, atak terrorystyczny), powodujących przekroczenie krytycznych wartości podstawowych

parametrów technicznych pracy KSE (częstotliwość, napięcie) i skutkujących automatycznym odłączeniem się od sieci elektroenergetycznej KSE elektrowni systemowych przyłączonych na tym obszarze.

3. Awaria sieciowa zdarzenie ruchowe w wyniku, którego następuje wyłączenie z ruchu synchronicznego części Krajowego Systemu Elektroenergetycznego o wielkości nie większej niż 5 % bieżącego zapotrzebowania na moc w KSE.
4. Deficyt mocy niedobór zdolności wytwórczych w Krajowym Systemie Elektroenergetycznym.

1.1.15 Zakłócenia w dostawach paliw płynnych i gazu

Bezpieczeństwo paliwowe państwa zgodnie z art. 2 pkt 1 ustawy z dnia 16 lutego 2007 r. o zapasach ropy naftowej, produktów naftowych i gazu ziemnego oraz zasadach postępowania w sytuacjach zagrożenia bezpieczeństwa paliwowego państwa i zakłóceń na rynku naftowym jest to stan umożliwiający bieżące pokrycie zapotrzebowania odbiorców na ropę naftową, produkty naftowe i gaz ziemny, w określonej wielkości i czasie, w stopniu umożliwiającym prawidłowe funkcjonowanie gospodarki.

Awaria sieci gazowej to rozszczelnienie gazociągu, uszkodzenie urządzeń w stacjach gazowych, którym towarzyszy nieplanowy wyciek gazu i stwarzanie niebezpieczeństwa wybuchu oraz pożaru. Jest to zjawisko niespodziewane, które powoduje utratę technicznej sprawności urządzenia lub obiektu sieci gazowej stwarzając zagrożenie dla ludzi, mienia czy środowiska. Podobnie w przypadku sieci paliwowej.

1.1.16 Masowe lub katastrofalne wypadki komunikacyjne

Wypadki komunikacyjne można podzielić ze względu na rodzaj środka transportu, który uległ wypadkowi na: drogowe, kolejowe, lotnicze, wodne (na wodach śródlądowych i morskich).

Katastrofa w ruchu lądowym to wydarzenie zakłócające w sposób nagły i groźny ruch lądowy, prowadzące konkretne, rozległe dotkliwe skutki obejmujące większą liczbę osób i mienia w znacznych rozmiarach oraz niosące ze sobą zagrożenia bezpieczeństwa powszechnego. Przyczynami powstawania tego zagrożenia mogą być: błąd ludzki, zamach terrorystyczny lub sabotaż, awarie, błędy konstrukcyjne pojazdów lub infrastruktury drogowej, złe warunki atmosferyczne.

Natomiast katastrofa kolejowa to niezamierzone, nagłe zdarzenie lub ciąg takich zdarzeń z udziałem pojazdu kolejowego, powodujące negatywne konsekwencje dla zdrowia ludzkiego, mienia lub środowiska.

Ponadto poważnym wypadkiem jest kolizja, wykolejenie i inne zdarzenie mające oczywisty wpływ na regulacje bezpieczeństwa kolei lub na zarządzanie bezpieczeństwem: z przynajmniej jedną ofiarą śmiertelną lub przynajmniej pięcioma ciężko rannymi osobami lub powodujące znaczne zniszczenie pojazdu kolejowego, infrastruktury kolejowej lub środowiska, które mogą zostać natychmiast oszacowane przez komisję badającą wypadek na co najmniej 2 mln Euro.

Przyczyny zaistnienia katastrof kolejowych są tożsame z innymi katastrofami w ruchu lądowym.

Katastrofa lotnicza to wydarzenie związane z eksploatacją statku powietrznego, które zaistniało od chwili gdy jakakolwiek osoba weszła na pokład z zamiarem wykonania lotu, do momentu, gdy wszystkie osoby znajdujące się na pokładzie opuściły ten statek powietrzny, i podczas którego:

1. jakakolwiek osoba doznała obrażeń ze skutkiem śmiertelnym lub poważnego obrażenia ciała w rezultacie:

- znajdowania się na pokładzie danego statku powietrznego, lub
 - bezpośredniego zetknięcia się z jakąkolwiek częścią statku powietrznego, w tym częścią, która oddzieliła się od danego statku powietrznego, lub
 - bezpośredniego oddziaływania strumienia gazów albo powietrza wywołanego przez statek powietrzny
2. statek powietrzny został uszkodzony lub nastąpiło zniszczenie jego konstrukcji, w rezultacie czego:
 - naruszona została trwałość konstrukcji, pogorszeniu uległy techniczne lub lotne charakterystyki statku powietrznego
 - wymagane jest przeprowadzenie poważnego remontu lub wymiana uszkodzonego elementu
 3. statek powietrzny zaginął lub znajduje się w miejscu, do którego dostęp jest niemożliwy.

Katastrofą wodną jest natomiast każdy wypadek w ruchu wodnym, w którym ginie wiele osób lub zostaje utracony, czy też uszkodzony w znacznym stopniu statek, bądź zostaje wyrządzona duża szkoda w środowisku naturalnym.

1.1.17 Masowe lub katastrofalne wypadki budowlane

Masowe lub katastrofalne wypadki budowlane są to zdarzenia związane z osunięciami ziemi, zawaleniami budynków i innych obiektów urbanistycznych (np.: tunele, wiadukty itp.). Zagrożone obiekty są ściśle nadzorowane i kontrolowane przez Powiatowych Inspektorów Nadzoru Budowlanego Powiatu Grodzkiego oraz Powiatu Ziemskiego w Toruniu.

Nie można również wykluczyć powstania katastrof budowlanych w wyniku złego stanu technicznego obiektów budowlanych lub popełnionych błędów w czasie ich wznoszenia. Katastrofa budowlana zgodnie z art. 73 Ustawy z dnia 7 lipca 1994 r. Prawo budowlane definiowana jest, jako niezamierzone, gwałtowne zniszczenie obiektu budowlanego lub jego części, a także konstrukcyjnych elementów rusztowań, elementów urządzeń formujących, ścianek szczelnych i obudowy wykopów.

Pod tym względem szczególne zagrożenie istnieje w Chełmży. Na tym obszarze usytuowane są budynki w zwartej zabudowie, pełniące zróżnicowane funkcje i w większości przypadków mające zabytkowy charakter. Układ komunikacyjny oraz pełne udostępnienie wszystkich ulic do ruchu pojazdów samochodowych mogą okresowo powodować utrudnienia w dojeździe do obiektów, w których wybuchnie pożar.

W większości obiektów pełniących funkcje handlowo - usługowe, które były poddane remontowi, modernizacji czy zmianie sposobu użytkowania, spełniane są wymagania bezpieczeństwa pożarowego, wynikające z art. 56 ustawy prawo budowlane (odbiór zgłoszony Państwowej Straży Pożarnej). Największe jednak zagrożenie występuje w budynkach będących w złym stanie technicznym, zagrożonych katastrofą budowlaną, których ilość pozostaje na niezmiennym poziomie. Wynika to z niewielkiej ilości i zakresu prac remontowo – modernizacyjnych prowadzonych w poszczególnych budynkach przez różnych właścicieli czy zarządców budynków. Brak prowadzonych systematycznie prac, których główną przyczyną jest niedostatek środków finansowych powoduje, że zwiększa się ilość zagrożeń wynikających ze złego stanu technicznego instalacji użytkowych, stanowiących wyposażenie budynków (instalacji elektrycznych, gazowych czy kominowych). Ponadto większość właścicieli i zarządców budynków nie wywiązuje się na bieżąco z obowiązku prowadzenia okresowych kontroli, polegających na sprawdzeniu stanu technicznego budynków czy użytkowanych instalacji, co w konsekwencji może prowadzić do powstawania pożarów lub innych zagrożeń.

1.1.18 Masowe wystąpienia lub protesty społeczne/ zbiorowe zakłócenia porządku publicznego

Zbiorowe zakłócenia porządku publicznego rozumie się, jako akcje okupacyjne, strajki na dużą skalę mogą w konsekwencji przybrać formę strajków generalnych, paraliżujących funkcjonowanie administracji, wybranych dziedzin życia lub kluczowych gałęzi gospodarki, występujące głównie z przyczyn ekonomicznych i społecznych. Zakłócenia takie mogą również wystąpić na tle etnicznym, religijnym, ideologicznym lub kulturowym i przybrać formę zamieszek, starć, demonstracji, manifestacji. Zasięg i skala protestów w województwie będzie uzależniona od rodzaju roszczeń oraz od wielkości grupy organizującej protest.

Tego rodzaju zdarzenia mogą przebiegać w sposób burzliwy i zakłócający porządek publiczny. Podobnie jak poprzednio, rolę wiodącą w takich zdarzeniach odgrywa policja, na której ciąży obowiązek zapewnienia bezpieczeństwa publicznego.

Odrębnym rodzajem zagrożenia, wiodącym do aktów zakłócania porządku publicznego są zjawiska przemocy, szczególnie wśród dzieci i młodzieży. Pozornie nie stwarzają one gwałtownego zagrożenia, ale w rzeczywistości stanowią rodzaj „bomby z opóźnionym zapłonem”. Gwałtowny rozwój jednostkowych zjawisk przemocowych powoduje efekt socjologiczny „kumulacji” w wyniku, którego może, w niemożliwym do przewidzenia momencie, dojść do masowych zakłóceń bezpieczeństwa i porządku publicznego o charakterze chuligańskim. Jest to zupełnie nowy typ zagrożenia wymagający szczególnie intensywnych działań zapobiegawczych.

1.1.19 Terroryzm

Terroryzm zgodnie z art. 2 ust. 7 ustawy z dnia 10 czerwca 2016 r. o działaniach antyterrorystycznych to sytuacja, co, do której istnieje podejrzenie, że powstała na skutek przestępstwa o charakterze terrorystycznym, o którym mowa w art. 115 § 20 ustawy z dnia 6 czerwca 1997 r. – Kodeks karny lub zagrożenie zaistnienia takiego przestępstwa.

Przestępczość, a zwłaszcza przypadki użycia materiałów i urządzeń wybuchowych w działaniach o charakterze przestępczym, jest zjawiskiem niebezpiecznym.

Oprócz użycia materiałów wybuchowych przez grupy przestępcze coraz częściej zdarzają się kradzieże substancji chemicznych trujących, żrących bądź promieniotwórczych. Ponadto zwiększa się ilość przestępstw o charakterze kryminalnym przeciwko życiu i zdrowiu oraz mienia, które ze względu na swój charakter i oddziaływanie społeczne mają istotny wpływ na poziom społecznego bezpieczeństwa i porządku publicznego. Obiektami zamachów zaktywizowanych środowisk przestępczych będą dobra konsumpcyjne, waluty, paliwa itp. znajdujące się głównie w obrocie detalicznym i hurtowym.

W okresie kryzysu z punktu widzenia funkcjonowania gospodarki i bezpieczeństwa ekonomicznego istnieje prawdopodobieństwo:

1. Nieprawidłowości w funkcjonowaniu oraz procesach restrukturyzacyjnych i prywatyzacyjnych przedsiębiorstw prowadzących produkcję specjalną
2. Nieprawidłowości w procesach przetargowych i koncesyjnych
3. Nieprawidłowości w procesach przekształceń własnościowych podmiotów strategicznych sektorów gospodarki, w tym energetyki, transportu i łączności
4. Korupcji urzędników administracji rządowej i samorządowej
5. Nieprawidłowości związanych z wydatkowaniem środków budżetowych
6. Zaistnienia w tzw. szarej strefie zorganizowanych grup przestępczych poprzez

inicjowanie legalnych przedsięwzięć gospodarczych.

W związku z rosnącą w okresie tym aktywnością grup przestępczych prawdopodobny jest wzrost brutalizacji działań przeciwko pracownikom wymiaru sprawiedliwości i organów ścigania oraz intensyfikacja działań grup przestępczych w celu dotarcia do przedstawicieli organów władzy i administracji zwłaszcza na poziomie samorządowym.

Przestępstwa przeciwko mieniu, w tym kradzieże z włamaniem i kradzieże mienia stanowić będą dominującą część w strukturze przestępczości pospolitej i w sposób zasadniczy wpływać będą na stan bezpieczeństwa i porządku publicznego.

Niezależnie od problemu przestępczości Polska stała się jednym z państw bezpośrednio narażonych na działalność międzynarodowych ugrupowań terrorystycznych powiązanych ze strukturami Al Kaidy. W ostatnim czasie terroryści, korzystając z zaplecza logistycznego rozwiniętego w państwach zachodnich, głównie w Niemczech, mogą umieścić w Polsce komórki operacyjne z zadaniem bezpośredniego atakowania celów na naszym terytorium. Motywem ich działania będzie przede wszystkim sprzeciw wobec polityki zagranicznej. Nie wyklucza się, że aktywność terrorystyczna wymierzona w Polskę będzie częścią działań wymierzonych w sojuszników USA, państwa NATO lub Unii Europejskiej.

Do najistotniejszych zagrożeń, które wraz z eskalacją walki z terroryzmem należą również m.in.:

1. Traktowanie Polski, jako kraju tranzytowego przetrzutu ludzi, środków finansowych, a także sprzętu i materiałów stosowanych w działalności terrorystycznej na terenie państw UE oraz USA
2. Niebezpieczeństwo pojawienia się na terenie województwa, w tym na obszarze powiatu, kontenerów towarowych zawierających odpady radioaktywne, środki trujące lub inne niebezpieczne substancje trujące
3. Handel bronią i materiałami wybuchowymi przez handlarzy międzynarodowych
4. Możliwość wykorzystania terytorium państwa, w tym obszaru województwa i powiatu jako bazy logistycznej do przeprowadzenia zamachów w innym państwie, czy miejsca schronienia i odpoczynku.

Nie wyklucza się działań podejmowanych przez grupy terrorystyczne pochodzące z Polski, których powstanie, cele i działalność będą ściśle związane z sytuacją wewnętrzną i częściowo międzynarodową RP. Motywem ich działania będą kryzysy społeczne i ekonomiczne, skrajna wrogość do polityki państwa.

Najbardziej prawdopodobnymi celami ewentualnych zamachów na terenie RP o podłożu politycznym lub wywołanie rozgłosu przez największą liczbę ofiar są tzw. miękkie cele cywilne, w tym szkoły, obiekty religijne, obiekty użyteczności publicznej, szpitale, miejsca masowych imprez itp.

W związku z powyższym największe zagrożenia w czasie sytuacji kryzysów politycznych na obszarze województwa kujawsko-pomorskiego, w tym na terenie Powiatu Toruńskiego Grodzkiego/Ziemskiego stanowić będzie działalność międzynarodowych ugrupowań terrorystycznych.

Przestępczość, a zwłaszcza coraz częstsze przypadki użycia przez organizacje terrorystyczne i środowiska przestępcze broni palnej, materiałów i urządzeń wybuchowych, także w miejscach publicznych, stają się w naszym kraju zjawiskiem coraz bardziej powszechnym.

Celem przestępczego oddziaływania ugrupowań terrorystycznych i zorganizowanych grup przestępczych, zwłaszcza w warunkach wystąpienia kryzysu polityczno-militarnego mogą stać

się obszary, obiekty i urządzenia ważne dla bezpieczeństwa publicznego, interesu gospodarczego państwa i obronności, a w szczególności:

1. Zakłady, obiekty i urządzenia mające istotne znaczenie dla funkcjonowania aglomeracji miejskich (elektrownie, ciepłownie, ujęcia wody, wodociągi i oczyszczalnie ścieków)
2. Zakłady stosujące, produkujące lub magazynujące TSP
3. Rurociągi paliwowe, linie energetyczne i telekomunikacyjne, zapory wodne i inne urządzenia hydrotechniczne
4. Banki, obiekty i urządzenia telekomunikacyjne, pocztowe oraz telewizyjne i radiowe
5. Zakłady produkcji specjalnej
6. Magazyny rezerw państwowych
7. Magazyny i hurtownie towarów gotowych i produktów wysoko przetworzonych
8. Obiekty ważne ze względu na obronność państwa, jednostki wojskowe, elementy stacjonarnego systemu dowodzenia.

Oprócz coraz powszechniejszego użycia broni palnej i materiałów wybuchowych przez ugrupowania terrorystyczne i zorganizowane grupy przestępcze należy liczyć się z realną groźbą wykorzystania przez nie także środków, przedmiotów i substancji wywołujących skażenia (zakażenia) promieniotwórcze, biologiczne i chemiczne. Atak bioterrorystyczny może zostać zainicjowany przez:

- kraje działające z motywów militarnych, politycznych, ideologicznych lub gospodarczych
- organizacje terrorystyczne, dążące do zadania ciosu przeciwstawiającym się im państwom i narodom
- poszczególnych osobników.

Odnotowuje się w skali kraju kradzieże substancji chemicznych trujących, żrących bądź promieniotwórczych. Wśród substancji biologicznych o właściwościach niszczących dla inwentarza żywego lub upraw najczęściej wymienia się: wąglika, zarazę bydłą, brucellozę, nosaciznę, chorobę papuzią, końskie zapalenie mózgu typu wschodniego i zachodniego, pryszczycę, wielbłądzią ospę, pomór drobiu, rzekomy pomór drobiu, końskie zapalenie mózgu typu wenezuelskiego, afrykański pomór świń, influencę ptaków, bydłęce zaraźliwe zapalenie płuc i opłucnej, pęcherzykowe zapalenie jamy ustnej, stonkę ziemniaczaną, grzyba pszenicznego, rdzę zbożową, zarazę ziemniaczaną, zarazę grzybiczą pszenicy, rdzę kukurydzianą, wirus ziemniaka, zarazę żyta, zarazę mozaikową tytoniu, zarazę mozaikową pszenicy i jęczmienia.

Niebezpieczne dla konsumentów może być celowe skażenie żywności mikroorganizmami, toksynami, środkami chemicznymi oraz metalami ciężkimi. Ataki na źródła podaży żywności mogą być przeprowadzane z terytorium obcego kraju lub od wewnątrz. Wiele krajów importuje żywność lub takie produkty, jak przyprawy, używki, dodatki do żywności, środki konserwujące, itd. Stwarza to okazję do wprowadzania patogenów bez potrzeby przekraczania granic danego kraju, a także możliwość inicjowania epidemii w sposób stwarzający wrażenie zdarzeń naturalnych.

1.1.20 Zakłócenia w funkcjonowaniu sieci i systemów informatycznych (cyberterroryzm)

Zakłócenia w funkcjonowaniu sieci i systemów informatycznych powodowane są przez cyberincydenty i obejmują zarówno działania intencjonalne (ataki, sabotaże) z wykorzystaniem systemów informatycznych oraz na systemy informatyczne i w cyberprzestrzeni, jak i działania niezamierzone (awarie, błędy). Są jednymi z najbardziej uciążliwych (jeśli chodzi o szkody) incydentów uderzających we współczesne społeczeństwo. Incydenty z wykorzystaniem systemów informatycznych i cyberprzestrzeni stają się coraz bardziej powszechne, ponieważ:

1. do przeprowadzania ataku lub sabotażu w cyberprzestrzeni jedynym potrzebnym narzędziem jest komputer i połączenie do sieci
2. cyberprzestrzeń nie posiada barier kontrolnych, modus operandi tego typu działań to między innymi tworzenie wirusów, robaków komputerowych (koni trojańskich) i przesyłanie ich docelowo w miejsce ataku, niszczenie serwerów, modyfikacja systemów informatycznych oraz fałszowanie stron WWW
3. prawdopodobieństwo znalezienia luk w zabezpieczeniach jest stosunkowo duże, cele działań intencjonalnych są bardzo zróżnicowane – zagrożone są sieci komputerowe, a także komputery rządowe, systemy bankowe i prywatnych przedsiębiorstw oraz użytkowników domowych
4. powszechność stosowania systemów informatycznych i ich różnorodność powoduje coraz większe prawdopodobieństwo awarii i błędów skutkujących wystąpieniem incydentu.

1.1.21 Zagrożenia hybrydowe

Działania hybrydowe to działania zmierzające do osiągnięcia celów politycznych i strategicznych z możliwością utrzymania dotychczasowych stosunków gospodarczych i / lub dyplomatycznych. Działania te prowadzone są przez podmioty państwowe i / lub niepaństwowe w sposób zaplanowany i skoordynowany oraz łączą różne środki wywierania nacisku i uzależniania od potencjalnego agresora. Mogą być prowadzone w środowisku politycznym, ekonomicznym, militarnym i społecznym, w tym mniejszości narodowych, etnicznych i religijnych.

Hybrydowość niesie za sobą złożoność i wielopłaszczyznowość, a skutki działań mogą zaistnieć zarówno na terenie całego kraju, jak i na jego części. Działania te są realizowane poniżej progu wojny. Dodatkowo należy wziąć pod uwagę między innymi aspekty prawne, jak brak formalnego stanu wojny, stanu wojennego lub wyjątkowego. Działania te charakteryzują się tym, że są celowo ograniczane i utrzymywane przez agresora na poziomie poniżej dającego jednoznaczne zidentyfikowanie progu wojny. Dlatego też działania hybrydowe nie powinny być nazywane wojną hybrydową, gdyż realizowane są w czasie pokoju, gdy nie stwierdza się istotnych zagrożeń bezpieczeństwa państwa, a stosowanie tego terminu zawęża pojęcie do sfery sił zbrojnych.

Działania hybrydowe charakteryzują się tym, że mogą występować w poszczególnych obszarach segmentacji środowiska bezpieczeństwa PEMSII lub w kilku równocześnie, zależnie od podatności danych obszarów. Wzajemne relacje zagrożeń, przenikanie do kolejnych obszarów na zasadzie efektu przyczynowo – skutkowego powodują eskalację zagrożeń. Dotychczasowe doświadczenia oraz te z przeszłości wskazują, iż obszar społeczny oraz ekonomiczny są najbardziej podatne na działania hybrydowe.

Skuteczną odpowiedzią na zagrożenia spowodowane działaniami hybrydowymi to ich wczesna

identyfikacja i umiejętność analizy. Właściwe podejście do zagrożeń pozwala na zrozumienie mechanizmów powstawania zagrożeń, a w konsekwencji na oszacowanie ryzyka wystąpienia zagrożeń w warunkach normalnego funkcjonowania państwa. Umiejętność szybkiego reagowania na pierwsze oznaki działań hybrydowych oraz elastyczna i efektywna reakcja przeciwdziałania nim, wymaga również dobrego rozpoznania i uważnego obserwowania trendów zanim skutki takiego działania będą odczuwalne. Podejście takie ograniczy prawdopodobieństwo wystąpienia danego typu zagrożenia oraz zapewni wypracowanie odpowiedniej strategii do przeciwdziałania.

W kontekście przeciwdziałania zagrożeniom o znamionach hybrydowych rola i zadania sił zbrojnych powinny być wspomagające układ pozamilitarny. W przypadku, gdy ogniwa pozamilitarne nie byłyby w stanie same przeciwdziałać lub jeśli zastosowane siły i środki zostały wyczerpane do przywrócenia normalnego stanu funkcjonowania państwa wówczas są wspierane przez siły zbrojne. Jest to zgodne z rozporządzeniem Rady Ministrów z dnia 20 grudnia 2013 r. w sprawie szczegółowych zasad użycia pododdziałów Sił Zbrojnych RP w czasie stanu wyjątkowego.

1.1.22 Stany nadzwyczajne w sytuacjach szczególnych zagrożeń

Zagrożenia będące powodem wprowadzenia stanu klęski żywiołowej

Konstytucja Rzeczypospolitej Polskiej stanowi, że w sytuacjach szczególnych zagrożeń, jeżeli zwykłe środki konstytucyjne są niewystarczające, może zostać wprowadzony odpowiedni stan nadzwyczajny – m. in. stan klęski żywiołowej.

Tryb wprowadzenia i zniesienia stanu klęski żywiołowej, a także zasady działania organów władzy publicznej oraz zakres ograniczeń wolności i praw człowieka i obywatela w czasie stanu klęski żywiołowej określa Ustawa z dnia 18 kwietnia 2002 r. o stanie klęski żywiołowej.

Stan klęski żywiołowej może być wprowadzony dla zapobieżenia skutkom katastrof naturalnych lub awarii technicznych noszących znamiona klęski żywiołowej oraz w celu ich usunięcia.

Klęska żywiołowa to katastrofa naturalna lub awaria techniczna, których skutki zagrażają życiu lub zdrowiu dużej liczby osób, mieniu w wielkich rozmiarach albo środowisku na znacznych obszarach, a pomoc i ochrona mogą być skutecznie podjęte tylko przy zastosowaniu nadzwyczajnych środków, we współdziałaniu różnych organów i instytucji oraz specjalistycznych służb i formacji działających pod jednolitym kierownictwem.

Katastrofa naturalna to zdarzenie związane z działaniem sił natury, w szczególności wyładowania atmosferyczne, wstrząsy sejsmiczne, silne wiatry, intensywne opady atmosferyczne, długotrwałe występowanie ekstremalnych temperatur, osuwiska ziemi, pożary, susze, powodzie, zjawiska lodowe na rzekach i morzu oraz jeziorach i zbiornikach wodnych, masowe występowanie szkodników, chorób roślin lub zwierząt albo chorób zakaźnych ludzi albo też działanie innego żywiołu.

Awaria techniczna to gwałtowne, nieprzewidziane uszkodzenie lub zniszczenie obiektu budowlanego, urządzenia technicznego lub systemu urządzeń technicznych powodujące przerwę w ich używaniu lub utratę ich właściwości.

Katastrofą naturalną lub awarią techniczną może być również zdarzenie wywołane działaniem terrorystycznym.

Stan klęski żywiołowej może być wprowadzony na obszarze, na którym wystąpiła klęska żywiołowa, a także na obszarze, na którym wystąpiły lub mogą wystąpić skutki tej klęski. Stan klęski żywiołowej wprowadza się na czas oznaczony, niezbędny dla zapobieżenia skutkom klęski żywiołowej lub ich usunięcia, nie dłuższy niż 30 dni. Rada Ministrów, w drodze

rozporządzenia, może wprowadzić stan klęski żywiołowej z własnej inicjatywy lub na wniosek właściwego wojewody. Stan klęski żywiołowej może zostać przedłużony na czas oznaczony, w drodze rozporządzenia Rady Ministrów, po wyrażeniu przez Sejm zgody na to przedłużenie. Rada Ministrów, w drodze rozporządzenia, znosi stan klęski żywiołowej na całym obszarze jego obowiązywania lub na części tego obszaru przed upływem czasu, na który został wprowadzony, jeżeli ustaną przyczyny jego wprowadzenia.

W czasie stanu klęski żywiołowej organy władzy publicznej działają w dotychczasowych strukturach organizacyjnych państwa i w ramach przysługujących im kompetencji, z zastrzeżeniem przepisów ustawy z dnia 18 kwietnia 2002 r. o stanie klęski żywiołowej. W czasie stanu klęski żywiołowej działaniami prowadzonymi w celu zapobieżenia skutkom klęski żywiołowej lub ich usunięcia kierują:

1. Wójt/Burmistrz/Prezydent - jeżeli stan klęski żywiołowej wprowadzono tylko na obszarze gminy/miasta
2. Starosta - jeżeli stan klęski żywiołowej wprowadzono na obszarze więcej niż jednej gminy wchodzącej w skład powiatu
3. Wojewoda - jeżeli stan klęski żywiołowej wprowadzono na obszarze więcej niż jednego powiatu wchodzącego w skład województwa
4. Minister właściwy do spraw wewnętrznych lub inny minister, do zakresu działania, którego należy zapobieganie skutkom danej klęski żywiołowej lub ich usuwanie, a w przypadku wątpliwości, co do właściwości ministra lub w przypadku, gdy właściwych jest kilku ministrów - minister wyznaczony przez Prezesa Rady Ministrów - jeżeli stan klęski żywiołowej wprowadzono na obszarze więcej niż jednego województwa.

Ograniczenia wolności i praw człowieka i obywatela w stanie klęski żywiołowej stosuje się do osób fizycznych zamieszkałych lub czasowo przebywających na obszarze, na którym został wprowadzony stan klęski żywiołowej, oraz odpowiednio do osób prawnych i jednostek organizacyjnych nieposiadających osobowości prawnej, mających siedzibę lub prowadzących działalność na obszarze, na którym został wprowadzony stan klęski żywiołowej, z zastrzeżeniem art. 24 i art. 25 ustawy z dnia 18 kwietnia 2002 r. o stanie klęski żywiołowej. Jeżeli siły i środki, którymi dysponuje wójt (burmistrz, prezydent miasta), starosta lub wojewoda albo pełnomocnik, są niewystarczające, można wprowadzić obowiązek świadczeń osobistych i rzeczowych.

W celu usprawnienia przemieszczania się środków transportowych niezbędnych dla prowadzenia działań ratowniczych mogą być wprowadzone ograniczenia w transporcie drogowym, kolejowym i lotniczym oraz w ruchu jednostek pływających na śródlądowych drogach wodnych, morskich wodach wewnętrznych i morzu terytorialnym. Dla zapewnienia łączności na potrzeby działań ratowniczych mogą być wprowadzone ograniczenia w wykonywaniu pocztowych usług o charakterze powszechnym lub usług kurierskich.

Zagrożenia będące powodem wprowadzenia stanu wyjątkowego

Konstytucja Rzeczypospolitej Polskiej stanowi, że w sytuacjach szczególnych zagrożeń, jeżeli zwykle środki konstytucyjne są niewystarczające, może zostać wprowadzony odpowiedni stan nadzwyczajny – m. in. stan wyjątkowy.

Tryb wprowadzenia i zniesienia stanu wyjątkowego, a także zasady działania organów władzy publicznej oraz zakres, w jakim mogą być ograniczone wolności i prawa człowieka i obywatela w czasie stanu wyjątkowego określa ustawa z dnia 21 czerwca 2002 r. o stanie wyjątkowym.

W sytuacji szczególnego zagrożenia konstytucyjnego ustroju państwa, bezpieczeństwa

obywateli lub porządku publicznego, w tym spowodowanego działaniami terrorystycznymi, które nie może być usunięte poprzez użycie zwykłych środków konstytucyjnych, Rada Ministrów może podjąć uchwałę o skierowaniu do Prezydenta Rzeczypospolitej Polskiej wniosku o wprowadzenie stanu wyjątkowego. We wniosku o wprowadzenie stanu wyjątkowego, Rada Ministrów określa przyczyny wprowadzenia i niezbędny czas trwania stanu wyjątkowego oraz obszar, na jakim stan wyjątkowy powinien być wprowadzony, a także odpowiednio do stopnia i charakteru zagrożenia, w zakresie dopuszczonym ustawą o stanie wyjątkowym, rodzaje ograniczeń wolności i praw człowieka i obywatela. Prezydent Rzeczypospolitej Polskiej niezwłocznie rozpatruje wniosek Rady Ministrów o wprowadzenie stanu wyjątkowego, a następnie wydaje rozporządzenie o wprowadzeniu stanu wyjątkowego na czas oznaczony nie dłuższy niż 90 dni lub postanawia odmówić wydania takiego rozporządzenia. Rozporządzenie o wprowadzeniu stanu wyjątkowego Prezydent Rzeczypospolitej Polskiej przedstawia Sejmowi w ciągu 48 godzin od jego podpisania. W rozporządzeniu o wprowadzeniu stanu wyjątkowego określa się przyczyny wprowadzenia, czas trwania i obszar, na jakim wprowadza się stan wyjątkowy oraz w zakresie dopuszczonym ustawą o stanie wyjątkowym, rodzaje ograniczeń wolności i praw człowieka i obywatela. Stan wyjątkowy obowiązuje od dnia ogłoszenia rozporządzenia Prezydenta Rzeczypospolitej Polskiej o wprowadzeniu stanu wyjątkowego w Dzienniku Ustaw Rzeczypospolitej Polskiej. W przypadku uchylecia rozporządzenia Prezydenta Rzeczypospolitej Polskiej o wprowadzeniu stanu wyjątkowego przez Sejm Rzeczypospolitej Polskiej, uchwałę Sejmu w tej sprawie niezwłocznie ogłasza się w Dzienniku Ustaw Rzeczypospolitej Polskiej.

Rozporządzenie Prezydenta Rzeczypospolitej Polskiej o wprowadzeniu stanu wyjątkowego oraz inne akty prawne dotyczące tego stanu podaje się do publicznej wiadomości, w drodze obwieszczenia właściwego wojewody, przez rozplakatowanie w miejscach publicznych, a także w sposób zwyczajowo przyjęty na danym obszarze.

Jeżeli pomimo zbliżającego się upływu czasu, na jaki został wprowadzony stan wyjątkowy, nie ustały przyczyny wprowadzenia tego stanu oraz nie zostało przywrócone normalne funkcjonowanie państwa, Prezydent Rzeczypospolitej Polskiej może, w drodze rozporządzenia, przedłużyć czas trwania stanu wyjątkowego na okres nie dłuższy niż 60 dni.

Prezydent Rzeczypospolitej Polskiej, na wniosek Rady Ministrów, w drodze rozporządzenia, znosi stan wyjątkowy przed upływem czasu, na jaki został wprowadzony, jeżeli ustaną przyczyny wprowadzenia tego stanu oraz zostanie przywrócone normalne funkcjonowanie państwa.

Redaktorzy naczelni dzienników oraz nadawcy programów radiowych i telewizyjnych są obowiązani do niezwłocznego, nieodpłatnego podania do publicznej wiadomości rozporządzenia Prezydenta Rzeczypospolitej Polskiej o wprowadzeniu stanu wyjątkowego i innych aktów prawnych dotyczących tego stanu, przekazanych im przez wojewodę właściwego ze względu na siedzibę redakcji lub nadawcy.

W czasie stanu wyjątkowego organy władzy publicznej działają w dotychczasowych strukturach organizacyjnych państwa i w ramach przysługujących im kompetencji, z zastrzeżeniem przepisów ustawy o stanie wyjątkowym. Działania przywracające konstytucyjny ustroj państwa, bezpieczeństwo obywateli lub porządek publiczny, a w szczególności koordynację i kontrolę funkcjonowania administracji rządowej i samorządowej wykonują:

1. Prezes Rady Ministrów - w przypadku wprowadzenia stanu wyjątkowego na obszarze większym niż obszar jednego województwa
2. właściwy Wojewoda - w przypadku wprowadzenia stanu wyjątkowego na obszarze lub

części obszaru jednego województwa

W czasie stanu wyjątkowego Prezydent Rzeczypospolitej Polskiej, na wniosek Prezesa Rady Ministrów, może postanowić o użyciu oddziałów i pododdziałów Sił Zbrojnych Rzeczypospolitej Polskiej do przywrócenia normalnego funkcjonowania państwa, jeżeli dotychczas zastosowane siły i środki zostały wyczerpane. Użycie oddziałów i pododdziałów Sił Zbrojnych Rzeczypospolitej Polskiej nie może zagrozić ich zdolności do realizacji zadań wynikających z Konstytucji Rzeczypospolitej Polskiej i ratyfikowanych umów międzynarodowych.

Jeżeli organy gminy, powiatu lub samorządu województwa nie wykazują dostatecznej skuteczności w wykonywaniu zadań publicznych lub w realizacji działań wynikających z przepisów o wprowadzeniu stanu wyjątkowego, Prezes Rady Ministrów, na wniosek właściwego wojewody, może zawiesić te organy do czasu zniesienia stanu wyjątkowego lub na czas określony i ustanowić w ich miejsce zarząd komisaryczny sprawowany przez komisarza rządowego.

Decyzje wydane przez organy władzy publicznej na podstawie ustawy o stanie wyjątkowym lub przepisów wykonawczych podlegają natychmiastowemu wykonaniu. Przepisy o postępowaniu egzekucyjnym w administracji stosuje się odpowiednio.

Na obszarze, na którym został wprowadzony stan wyjątkowy, ograniczeniom wolności i praw człowieka i obywatela podlegają wszystkie osoby fizyczne zamieszkałe lub przebywające tam chociażby czasowo. Ograniczenia te stosuje się odpowiednio wobec osób prawnych i jednostek organizacyjnych nieposiadających osobowości prawnej, mających siedzibę lub prowadzących działalność na obszarze objętym stanem wyjątkowym.

Zagrożenia będące powodem wprowadzenia stanu wojennego/zagrożenia czasu wojny

Prawdopodobieństwo wystąpienia konfliktu militarnego na kraje OTP jest mało prawdopodobne. Tym niemniej, mając na uwadze współczesną niestabilność i nieprzewidywalność potencjalnych zagrożeń, ewentualność taka może być brana pod uwagę, jako rezultat niespodziewanego rozwoju sytuacji geopolitycznej.

Spośród zagrożeń wojennych - ryzyko o większym stopniu prawdopodobieństwa - stanowi lokalny konflikt zbrojny (o ograniczonej skali). Charakteryzuje się on stosunkowo krótkim czasem narastania i zaskakującym rozpoczęciem działań zbrojnych oraz ich zmienną intensywnością od pierwszych dni jego trwania. W razie wojny lokalnej zgrupowania lądowe agresora mogą wtargnąć na terytorium Polski na różną głębokość na jednym - dwóch kierunkach operacyjnych, przy jednoczesnym oddziaływaniu na cały obszar kraju selektywnymi uderzeniami lotniczymi i raketowymi, desantami powietrznymi, a na wybrzeżu - morskimi, a także działaniami dywersyjnymi i terrorystycznymi.

W razie wojny na dużą skalę cały obszar państwa polskiego byłby narażony na uderzenia lotnicze - raketowe i skutki ofensywy zgrupowań powietrzno - lądowych, prowadzonej na dużą głębokość, na wielu kierunkach operacyjnych, przy jednoczesnym prowadzeniu operacji lotniczych i morskich obliczonych na uzyskanie panowania w powietrzu i zablokowanie głównych portów, baz marynarki wojennej, a także głównych lotnisk oraz baz lotniczych. W rejonach o znaczeniu strategicznym dla skuteczności obrony państwa mogłyby wylądować desanty powietrzne i morskie. Obiektami uderzeń byłyby urządzenia i instalacje systemu obronnego państwa, infrastruktura przemysłowa, bazy zaopatrzenia wojsk, aglomeracje miejskie oraz główne węzły komunikacyjne. Działania wojsk regularnych byłyby wspierane przez rajdy i operacje sił specjalnych, prowadzone na głębokich tyłach, zwłaszcza na obszarach o żywotnym znaczeniu dla obrony państwa. Niekorzystny rozwój wydarzeń oraz eskalacja ww.

konfliktów, może być przyczyną powstania konfliktu o skali regionalnej lub globalnej z udziałem kilku (kilkunastu) państw i może przybrać formę działań na poziomie wojny: międzynarodowej, kontynentalnej, światowej.

Zasadniczą cechą wyróżniającą poszczególne rodzaje konfliktów będzie czas przygotowań od podjęcia decyzji politycznej do rozpoczęcia działań bojowych oraz dynamika tych przygotowań.

Każda z tych form może charakteryzować się dużym i bardzo dużym rozmachem przestrzennym, długim czasem trwania, znacznym zaangażowaniem potencjałów militarnych, dominacją znacznych uderzeń ogniowych w ramach operacji (lądowo-powietrznych, lądowo-morskich i powietrzno-morskich), powszechnym użyciem nowoczesnych środków walki, w tym broni inteligentnej, laserowej, magnetycznej, elektronicznej i innych precyzyjnych środków walki (nie wyklucza się użycia broni masowego rażenia).

1.2 Metodyka oceny ryzyka wystąpienia zagrożeń

Jakościowy opis skali prawdopodobieństwa:		
Skala	Prawdopodobieństwo	Opis
1	Minimalne	Może wystąpić tylko w wyjątkowych okolicznościach. Może wystąpić raz na sto lub więcej lat.
2	Małe	Nie oczekuje się, aby mogło się zdarzyć, i/lub nie jest w ogóle udokumentowane, nie istnieje w przekazach ludzi i/lub zdarzenie nie wystąpiło w podobnych organizacjach, urządzeniach, społecznościach i/lub istnieje mała szansa, powód, czy też inne okoliczności, aby zdarzenie mogło wystąpić. Może ono wystąpić raz na pięćdziesiąt lat.
3	Średnie	Może zdarzyć się w określonym czasie i/lub mało, rzadko, przypadkowo zdarzenie te są udokumentowane lub częściowo przekazywane w formie ustnej i/lub występuje znaczna szansa, powód, czy też urządzenia powodujące, że zdarzenie może wystąpić. Może zdarzyć się raz na dziesięć-dwadzieścia lat.
4	Duże	Jest prawdopodobne, że wystąpi w większości okolicznościach i/lub zdarzenia są systematycznie dokumentowane i przekazywane są w formie ustnej i/lub występuje znaczna szansa, powód, czy też urządzenia pozwalające na jego wystąpienie. Może wystąpić raz na pięć lat.
5	Ekstremalne	Oczekuje się, że zdarza się w większości okoliczności i/lub zdarzenia te są bardzo dobrze udokumentowane i/lub funkcjonują one wśród mieszkańców i przekazywane są w formie ustnej. Może wystąpić raz na rok i częściej.

Klasyfikacja skutków i ich charakter:

Skala	Skutki	Kat.	Opis (Z – życie i zdrowie, M – mienie, S – środowisko)
A	Nieistotne	Z	Nie ma ofiar śmiertelnych oraz rannych. Nie zachodzi konieczność ewakuacji ludności. Nie jest wymagana pomoc medyczna, psychologiczna oraz społeczna.
		M	Minimalna skala zniszczeń w infrastrukturze, mieniu komunalnym i prywatnym. Niewielkie straty finansowe.
		S	Brak negatywnego oddziaływania na środowisko naturalne.
B	Małe	Z	Brak ofiar śmiertelnych. Niewielka liczba lekko rannych wymagających pierwszej pomocy w rejonie zdarzenia. Może wystąpić konieczność ewakuacji niewielkiej liczby osób na krótki odcinek czasu (do 8 godz.). Może być potrzebna pomoc społeczna.
		M	Występują zniszczenia powodujące niewielkie zakłócenia w funkcjonowaniu elementów infrastruktury komunalnej oraz gospodarstw domowych (nie dłużej niż 12 godz.). Niewielkie straty finansowe.
		S	Niewielkie negatywne oddziaływanie na środowisko naturalne w krótkim odcinku czasu.
C	Średnie	Z	Brak ofiar śmiertelnych. Potrzebna pomoc medyczna dla rannych. Niektórzy wymagają hospitalizacji. Mogą być potrzebne dodatkowe miejsca w szpitalach. Przebywanie ewakuowanych osób w wyznaczonych miejscach z możliwością powrotu w ciągu 24 godz. Może być potrzebna pomoc psychologiczna oraz społeczna.
		M	Występują zniszczenia powodujące zakłócenia w funkcjonowaniu elementów infrastruktury komunalnej oraz gospodarstw domowych (do 24 godz.). Usunięcie zniszczeń wymaga dodatkowych nakładów finansowych.
		S	Niewielkie negatywne skutki o długotrwałym efekcie.

Klasyfikacja skutków i ich charakter:			
Skala	Skutki	Kat.	Opis (Z – życie i zdrowie, M – mienie, S – środowisko)
D	Duże	Z	Mocno poranieni, dużo osób hospitalizowanych, ofiary śmiertelne. Potrzebne dodatkowe miejsca w szpitalach. Duża liczba osób ewakuowanych na czas dłuższy niż 24 godz. Niezbędna pomoc psychologiczna, społeczna oraz sprzętowo-materiałowa do usuwania zniszczeń.
		M	Zakłócenia w normalnym funkcjonowaniu służb komunalnych i technicznych. Duża skala zniszczeń. Duże straty finansowe. Niezbędna pomoc zewnętrzna.
		S	Duże skażenie środowiska naturalnego niepowodujące jednak nieodwracalnych skutków.
E	Katastrofalne	Z	Duża liczba ofiar śmiertelnych oraz ciężko rannych. Duża liczba hospitalizowanych. Potrzebne dodatkowe miejsca szpitalne w innych powiatach województwa lub konieczność rozwinięcia ZMSz. Duża liczba osób ewakuowanych na czas kilku dni. Niektórzy bez możliwości powrotu do miejsc zamieszkania. Niezbędna pomoc psychologiczna, społeczna, materialna oraz przy usuwaniu zniszczeń.
		M	Rozległe zniszczenia. Istnieje konieczność wsparcia działalności służb komunalnych i technicznych z zewnątrz.
		S	Nieodwracalne zniszczenia (skażenie) środowiska naturalnego.

MATRYCA RYZYKA						
PRAWDOPODOBIEŃSTWO	5	Yellow	Yellow	Red	Red	Dark Red
	4	Yellow	Yellow	Yellow	Red	Red
	3	Green	Yellow	Yellow	Yellow	Red
	2	Green	Green	Yellow	Yellow	Yellow
	1	Blue	Green	Green	Yellow	Yellow
		A	B	C	D	E
SKUTKI						

LEGENDA DO MATRYCY RYZYKA				
MINIMALNE	MAŁE	ŚREDNIE	DUŻE	EKSTREMALNE

Kategoria	Zagrożenia związane z wystąpieniem zdarzeń radiacyjnych	Prawdopodobieństwo:	3	NUMER KAT. 1.1.10
Rodzaj zagrożenia	SKAŻENIE PROMIENIOTWÓRCZE	Skutki:	A	
		Ryzyko:	MALE	
Mapa ryzyka	<p>Skutki wystąpienia skażenia promieniotwórczego:</p> <ul style="list-style-type: none"> - śmierć człowieka (w przypadku dużej dawki promieniowania) - białaczka - nowotwory złośliwe skóry i kości - zaburzenia przewodu pokarmowego - bezpłodność - zaćma 			
Mapa zagrożenia	Zagrożenie promieniotwórcze może wystąpić na całym terenie powiatu toruńskiego grodzkiego/ziemskiego w przypadku poważnej awarii reaktorów jądrowych w państwach ościennych.			

Kategoria	Zagrożenie epidemiczne wśród ludzi	Prawdopodobieństwo:	3	NUMER KAT. 1.1.7
Rodzaj zagrożenia	ZAGROŻENIE EPIDEMICZNE WŚRÓD LUDZI (EPIDEMIE)	Skutki:	D	
		Ryzyko:	ŚREDNIE	
Mapa ryzyka	Skutki wystąpienia zagrożenia epidemicznego – zachorowania lub śmierć ludzi.			
Mapa zagrożenia	Zagrożenie epidemiczne może wystąpić w różnych miejscach na terenie powiatu toruńskiego grodzkiego/ziemskiego.			

Kategoria	Zagrożenie epidemiczne wśród zwierząt	Prawdopodobieństwo:	4	NUMER KAT. 1.1.8
Rodzaj zagrożenia	ZAGROŻENIE EPIDEMICZNE WŚRÓD ZWIERZĄT (EPIZOOTIE)	Skutki:	C	
		Ryzyko:	ŚREDNIE	
Mapa ryzyka	Skutki wystąpienia zagrożenia epidemicznego – zachorowania lub śmierć zwierząt, możliwe przenoszenie się niektórych chorób na ludzi.			
Mapa zagrożenia	Zagrożenie epidemiczne może wystąpić w różnych miejscach na terenie powiatu toruńskiego grodzkiego/ziemskiego.			

Kategoria	Zagrożenia meteorologiczne, w tym powodziowe	Prawdopodobieństwo:	3	NUMER KAT. 1.1.3
Rodzaj zagrożenia	WIATRY/HURAGANY	Skutki:	C	
		Ryzyko:	ŚREDNIE	
Mapa ryzyka	<p>Skutki pierwotne wiatrów powodujących powstanie zagrożenia:</p> <ul style="list-style-type: none"> – uszkodzenia i zrywanie linii wysokiego napięcia – uszkodzenia pokryć dachowych i dachów domów do ich zrywania włącznie – uszkodzenia konstrukcji budynków i innej infrastruktury – w tym w wyniku uderzeń porywanymi i przenoszonymi przedmiotami – powstawanie wiatrołomów na drogach. <p>Skutki wtórne:</p> <ul style="list-style-type: none"> – przerwy w dostawach energii elektrycznej – poszkodowani, którzy stracili dach nad głową w wyniku uszkodzenia dachów i budynków mieszkalnych – poszkodowani w wyniku przygwień i zranień powodowanych łamiącymi się gałęziami, walącymi drzewami, zerwanymi elementami konstrukcji budynków i innych obiektów – zakłócenia w transporcie i komunikacji lądowej – przerwy w kursowaniu pociągów spowodowane zerwanymi trakcjami elektrycznymi i zablokowaniem torów, problemy w komunikacji samochodowej spowodowane zablokowaniem dróg zerwanymi liniami elektrycznymi, wiatrołomami i innymi przeszkodami naniesionymi przez wiatr – uszkodzenia infrastruktury technicznej obiektów przemysłowych, ze szczególnym uwzględnieniem posiadających TSP – straty w uprawach rolnych i leśnych. 			
Mapa zagrożenia	Zagrożenie wiatrem może objąć różne miejsca na terenie powiatu toruńskiego grodzkiego/ziemskiego.			

Kategoria	Zagrożenia meteorologiczne, w tym powodziowe	Prawdopodobieństwo:	3	NUMER KAT. 1.1.5
Rodzaj zagrożenia	INTENSYWNE OPADY ATMOSFERYCZNE	Skutki:	B	
		Ryzyko:	ŚREDNIE	
Mapa ryzyka	<p>Skutki pierwotne:</p> <ul style="list-style-type: none"> – zalania i zatopienia piwnic i najniżej położonych obszarów – zalanie upraw – porywanie przedmiotów, w tym nawet pojazdów i unoszenie ich z prądem wody – porywanie przez płynącą ulicami wodę ludzi i powstanie bezpośredniego zagrożenia dla ich życia i zdrowia. <p>Skutki wtórne:</p> <ul style="list-style-type: none"> – zniszczenia mienia w wyniku zalania piwnic i innych obiektów nisko położonych – uszkodzenia i zniszczenia przedmiotów, mienia i pojazdów porywanych oraz zalanych przez płynącą wodę – uszkodzenia infrastruktury budowlanej i innych obiektów w wyniku uderzeń niesionymi przez wodę przedmiotami – zranienia i zagrożenie dla życia ludzi od niesionych przez wodę przedmiotów – ogólne straty w mieniu o wielkości trudnej do przewidzenia. 			
Mapa zagrożenia	Zagrożenie opadami atmosferycznymi może objąć różne miejsca na terenie powiatu toruńskiego grodzkiego/ziemskiego.			

Kategoria	Zagrożenia meteorologiczne, w tym powodziowe	Prawdopodobieństwo:	5	NUMER KAT. 1.1.6
Rodzaj zagrożenia	ZAGROŻENIA POWODZIOWE ORAZ ZATORY LODOWE	Skutki:	C	
		Ryzyko:	DUŻE	
Mapa ryzyka	<p>Najbardziej narażonym na zalanie powodziowe, zamieszkiwanym obszarem powiatu toruńskiego grodzkiego jest rejon Kaszczorka. Dzielnica ta charakteryzuje się rozproszoną zabudową domków jednorodzinnych zbudowanych na najniższej położonych terenach przyległych do Wisły. Ponadto zagrożone zalaniem są Pracownicze Ogrody Działkowe położone w dzielnicy Rudak oraz przy ul. Przybyszewskiego. Pozostałe nisko położone tereny narażone na zalewanie, to przede wszystkim niezamieszkałe obszary.</p> <p><u>Zagrożone powodzią są:</u></p> <p>1. tereny obwałowane:</p> <ul style="list-style-type: none"> - zabudowania – 23 szt. - ilość mieszkańców – 43 osoby - droga krajowa – 0,2 km - droga gminna – 3 km <p>2. tereny nieobwałowane:</p> <ul style="list-style-type: none"> - zabudowania – 43 szt. - ilość mieszkańców – 250 osób - droga gminna – 3,6 km <p>3. tereny międzywała:</p> <ul style="list-style-type: none"> - zabudowania – 1 szt. - ilość mieszkańców – 3 osoby - droga gminna – 1,5 km. <p>W powiecie toruńskim ziemskim po obu stronach Wisły występują tereny nieobwałowane, jak również obszary chronione wałami przeciwpowodziowymi.</p> <p><u>Tereny nieobwałowane</u></p> <p>1. Na prawym brzegu Wisły tereny nieobwałowane znajdują się w:</p> <ul style="list-style-type: none"> - gminie Czernikowo – od km 702,7 do km 711,2 (miejscowości: Dzierżączka, Mień, Nowogródek, Zabłocie) 			

- gminie Obrowo – od km 713,2 do km 722,7 (miejscowości: Osiek n. Wisłą, Silno)
- gminie Lubicz – od km 722,7 do km 728,4 (miejscowości: Grabowiec, Złotoria).

2. Na lewym brzegu Wisły tereny nieobwałowane znajdują się w gminie Wielka Nieszawka w km 720,7 do km 726 i obejmują miejscowości Otłoczyn i Brzoza.

Tereny te są zalewane każdorazowo przy przejściu wielkich wód powodziowych lub też przy podwyższonych stanach wody w Wiśle nawet poniżej stanu alarmowego. Łączna powierzchnia zajęta przez obszary nieobwałowane wynosi około 1800 ha.

W przypadku wystąpienia w Wiśle poziomu wody o prawdopodobieństwie $p=1\%$ nastąpi zalanie znacznych obszarów i zabudowań mieszkalnych tych miejscowości. Dlatego, jeśli poziom wody podniesie się stwarzając zagrożenie dla zdrowia i życia ludzi należy ogłosić ewakuację z tych terenów.

Ewentualnej ewakuacji z terenów nieobwałowanych wymagać będzie ludność w gminach:

- Czernikowo – ponad stu mieszkańców na terenie sołectwa Skwirynowo,
- Lubicz – kilkunastu mieszkańców z m. Złotoria (10), Nowa Wieś (5),
- Wielka Nieszawka – blisko 150 mieszkańców sołectwa Brzoza,
- Zławieś Wielka – ponad 50 mieszkańców (z terenów międzywala).

Skutkiem powodzi mogą być również straty w uprawach (ok. 1 tys. ha użytków rolnych), zabudowaniach (ok. 80 budynków mieszkalnych i gospodarczych, głównie w gm. Wielka Nieszawka) i inwentarzu.

Tereny obwałowane

Nieproporcjonalnie większe straty mogą powstać w przypadku przerwania wałów:

Nizina Pokrzywno – Łęg – Osiek – powierzchnia chroniona – 196ha:

- wał przeciwpowodziowy długości – 4 km
- ilość mieszkańców około – 310
- drogi gminne – 18 km

Nizina – Nieszawska – powierzchnia chroniona – 1.400 ha:

- wał przeciwpowodziowy długości – 10,8 km
- ilość mieszkańców około – 1800
- drogi wojewódzkie – 5 km
- drogi gminne – 5 km
- obiekty użyteczności publicznej – 5

Dolna Nizina Toruńska – powierzchnia chroniona – 6.590 ha:

- wał przeciwpowodziowy długości – 25,0 km

- ilość mieszkańców – około – 7.100
- drogi krajowe – 14 km
- drogi wojewódzkie – 5 km
- drogi gminne - 100 km
- obiekty użyteczności publicznej – 8.

Nierozłącznym elementem technicznej ochrony przed powodzią są przeciwpowodziowe stacje pomp w Dybowie i Czarnowie. Obiekty te stanowią własność Państwa i powierzone zostały do utrzymania i eksploatacji jednostce podległej Marszałkowi Województwa Kujawsko – Pomorskiego.

Odwody dyspozycyjne do użycia w akcjach przeciwpowodziowych stanowią dwa magazyny sprzętu przeciwpowodziowego w Świeciu i Chełmnie, magazyn powiatowy oraz wojewódzki magazyn sprzętu obrony cywilnej.

Miejsca zatorogenne na rzece Wiśle:

Kilometr biegu rzeki	Miejscowość	Powiat
706 - 710	Ciechocinek	aleksandrowski/toruński
718 - 720	Silno	toruński
727 - 730	Złotoria	toruński
745 - 755	Górsk - Pędzewo	toruński
758 - 760	Solec Kujawski	toruński/bydgoski

Katastrofalne zatopienia w wyniku awarii obiektów hydrotechnicznych polegają na zalewaniu terenów przyległych do rzek i zbiorników wodnych, na których znajduje się piętrząca infrastruktura hydrotechniczna ulegająca awarii lub zniszczeniu. Skutki są podobne do skutków powodzi pochodzenia naturalnego, ale w katastrofalnych zatopieniach dochodzi dodatkowe zagrożenie ze strony niszczącej siły uderzenia czoła fali pochodzącej ze spiętrzenia wody.

Zagrożenie zatopieniem w wyniku awarii obiektu hydrotechnicznego dla Powiatu Toruńskiego Grodzkiego i Powiatu Toruńskiego Ziemskiego stanowi tama i zbiornik wodny na Wiśle we Włocławku. Skutki uszkodzenia lub zniszczenia tej tamy dla miasta Torunia mogą być porównywalne do powodzi pochodzenia naturalnego.

Mapa zagrożenia

Zagrożenie powodzią może objąć najniżej położone tereny przyległe do rzeki. Zagrożone powodzią obszary powiatu toruńskiego grodzkiego zaznaczono na mapie stanowiącej załącznik nr 12 do niniejszego Planu. Natomiast zagrożone powodzią obszary powiatu toruńskiego ziemskiego zaznaczono na mapie stanowiącej załącznik nr 1 i załącznik nr 2 do niniejszego planu.

Kategoria	Zagrożenia wystąpieniem poważną awarią przemysłową	Prawdopodobieństwo:	2	NUMER KAT. 1.1.12
Rodzaj zagrożenia	SKAŻENIA TOKSYCZNYMI ŚRODKAMI PRZEMYSŁOWYMI	Skutki:	B	
		Ryzyko:	MAŁE	
Mapa ryzyka	Zagrożenie ze strony toksycznych środków przemysłowych (TSP) odnosi się zarówno do życia i zdrowia ludzi, jak i do środowiska. TSP uwolnione do atmosfery, wody, gleby mogą zagrażać zdrowiu i życiu ludzi oraz środowisku naturalnemu czyniąc je niebezpiecznym oraz niezdatnym do użytkowania i zamieszkiwania przez ludzi.			
Mapa zagrożenia	<p>Do terenów, na których może dojść do uwolnienia toksycznych środków przemysłowych zaliczamy m. in. szlaki kolejowe i drogi kołowe, po których odbywa się transport lądowy TSP, pas terenu bezpośrednio przyległy do tych szlaków (dróg) o szerokości do 4 km (z każdej strony), wyznaczony granicą możliwych porażień śmiertelnych i średnich, a także teren należący do:</p> <ul style="list-style-type: none"> - Operatora Logistycznego Paliw Płynnych Sp. z o.o., Bazy Paliw nr 11 w Zamku Bierzgłowskim - Okręgowej Spółdzielni Mleczarskiej w Łowiczu, Zakładu Mleczarskiego w Toruniu 			

Kategoria	Stany nadzwyczajne w sytuacjach szczególnych zagrożeń	Prawdopodobieństwo:	2	NUMER KAT. 1.1.22
Rodzaj zagrożenia	ZAGROŻENIA BĘDĄCE POWODEM WPROWADZENIA STANU KLĘSKI ŻYWIŁOWEJ	Skutki:	E	
		Ryzyko:	ŚREDNIE	
Mapa ryzyka	Zagrożenia będące powodem wprowadzenia stanu klęski żywiołowej mogą spowodować utratę zdrowia i śmierć u ludzi i zwierząt, zniszczenie obiektów budowlanych albo różnego rodzaju infrastruktury, czy też skażenie środowiska.			
Mapa zagrożenia	Zagrożenia będące powodem wprowadzenia stanu klęski żywiołowej mogą wystąpić w różnych miejscach powiatu toruńskiego grodzkiego/ziemskiego.			

Kategoria	Stany nadzwyczajne w sytuacjach szczególnych zagrożeń	Prawdopodobieństwo:	2	NUMER KAT. 1.1.22
Rodzaj zagrożenia	ZAGROŻENIA BĘDĄCE POWODEM WPROWADZENIA STANU WYJĄTKOWEGO	Skutki:	D	
		Ryzyko:	ŚREDNIE	
Mapa ryzyka	Zagrożenia będące powodem wprowadzenia stanu wyjątkowego mogą spowodować utratę zdrowia i śmierć u ludzi i zwierząt, zniszczenie obiektów budowlanych albo różnego rodzaju infrastruktury, czy też skażenie środowiska.			
Mapa zagrożenia	Zagrożenia będące powodem wprowadzenia stanu wyjątkowego mogą wystąpić w różnych miejscach powiatu toruńskiego grodzkiego/ziemskiego.			

Kategoria	Stany nadzwyczajne w sytuacjach szczególnych zagrożeń	Prawdopodobieństwo:	2	NUMER KAT. 1.1.22
Rodzaj zagrożenia	ZAGROŻENIA CZASU WOJNY	Skutki:	D	
		Ryzyko:	ŚREDNIE	
Mapa ryzyka	Wojna spowoduje utratę zdrowia i śmierć u ludzi i zwierząt, zniszczenie obiektów budowlanych albo różnego rodzaju infrastruktury, czy też skażenie środowiska.			
Mapa zagrożenia	Działania wojenne mogą objąć swym zasięgiem cały teren powiatu toruńskiego grodzkiego/ziemskiego.			

Kategoria	Zagrożenia związane z wystąpieniem innych sytuacji kryzysowych	Prawdopodobieństwo:	3	NUMER KAT. 1.1.2.
Rodzaj zagrożenia	ZAGROŻENIA POŻAROWE	Skutki:	D	
		Ryzyko:	ŚREDNIE	
Mapa ryzyka	<p>Potencjalny pożar lasów komunalnych w Toruniu (tereny leżące na północ od ulicy Polnej, pomiędzy Szosą Chełmińską a ulicą Grudziądzką), łączących się z większymi kompleksami może zagrozić terenom zabudowanym. Ogółem zagrożonych jest 60 zabudowań i 241 mieszkańców.</p> <p>W powiecie toruńskim ziemskim łącznie na obszarach leśnych i do nich przylegających mieszka 2073 mieszkańców.</p> <p><u>Gmina Czernikowo</u></p> <p>Powierzchnia lasów zagrożonych pożarem – 6869 ha.</p> <p>Najbardziej zagrożone miejscowości:</p> <ul style="list-style-type: none"> - Osówka (152 mieszkańców) - Skwirynowo (81 mieszkańców) 			

- Kiełpiny (80 mieszkańców)
- Zimny Zdrój (70 mieszkańców)
- Witowąż (68 mieszkańców)
- Makowiska (60 mieszkańców)
- Pokrzywno (57 mieszkańców)

Gmina Lubicz

Powierzchnia lasów zagrożonych pożarem – 873 ha.

Najbardziej zagrożone miejscowości:

- Gronowo (50 mieszkańców)
- Młyniec I (36 mieszkańców)
- Grabowiec (24 mieszkańców)
- Młyniec II (20 mieszkańców)
- Józefowo (20 mieszkańców)

Gmina Lubianka

Powierzchnia lasów zagrożonych pożarem – 369 ha.

Najbardziej zagrożona miejscowość:

- Zamek Bierzgłowski (42 mieszkańców)

Gmina Obrowo

Powierzchnia lasów zagrożonych pożarem – 5022 ha.

Najbardziej zagrożone miejscowości:

- Osiek n.Wisłą (93 mieszkańców)
- Silno (65 mieszkańców)
- Zawały (65 mieszkańców)
- Smogorzewiec (62 mieszkańców)
- Stajenczynki (54 mieszkańców)
- Łęg-Osiek (39 mieszkańców)
- Obrowo (36 mieszkańców)
- Dobrzejewice (35 mieszkańców)
- Obory (32 mieszkańców)

Gmina Wielka Nieszawka

Powierzchnia lasów zagrożonych pożarem – 7389 ha.

Najbardziej zagrożone miejscowości w sołectwie:

	<ul style="list-style-type: none"> - Kąkol (225 mieszkańców) - Nieszawka (89 mieszkańców) - Dybowo (56 mieszkańców) - Chorągiewka (45 mieszkańców) <p><u>Gmina Zławieś Wielka</u></p> <p>Powierzchnia lasów zagrożonych pożarem – 3826 ha.</p> <p>Najbardziej zagrożone miejscowości:</p> <ul style="list-style-type: none"> - Cegielnik (100 mieszkańców) - Czarne Błoto (30 mieszkańców) - Gierkowo (15 mieszkańców) - Gutowo (10 mieszkańców)
Mapa zagrożenia	Zagrożenie pożarowe może objąć różne miejsca na terenie powiatu toruńskiego grodzkiego/ziemskiego.

Kategoria	Zagrożenia związane z wystąpieniem innych sytuacji kryzysowych	Prawdopodobieństwo:	3	NUMER KAT. 1.1.16
Rodzaj zagrożenia	MASOWE LUB KATASTROFALNE WYPADKI KOMUNIKACYJNE	Skutki:	D	
		Ryzyko:	ŚREDNIE	
Mapa ryzyka	<p>Masowe lub katastrofalne wypadki komunikacyjne są to zdarzenia, w których jest wystarczająco duża liczba ofiar, aby zakłócić normalny tryb pracy służb ratowniczych i szpitali lub zdarzenia, w których siły i środki przeznaczone dla danego terenu są niewystarczające do opanowania zagrożenia i niezbędna jest pomoc służb ratowniczych z terenów sąsiednich.</p> <p>Skutki masowych lub katastrofalnych wypadków komunikacyjnych:</p> <ul style="list-style-type: none"> - uszkodzenia narządu lub narządów powodujące utratę zdrowia lub śmierć człowieka - uszkodzenia infrastruktury drogowej, kolejowej lub lotniczej - skażenie środowiska. 			
Mapa zagrożenia	<p>Najważniejsze trasy, na których może dochodzić do wypadków na terenie powiatu toruńskiego grodzkiego/ziemskiego, to:</p> <p><u>trasy drogowe:</u></p> <ol style="list-style-type: none"> 1. droga międzynarodowa E 75 – Gdańsk – Toruń – Łódź – Katowice, przebiegająca przez Toruń 2. droga krajowa Nr 91 – Gdańsk – Toruń – Łódź – Częstochowa, przebiegająca przez Toruń 3. droga krajowa Nr 10 – Płońsk – Toruń – Bydgoszcz – Szczecin, przebiegająca przez Toruń 4. droga krajowa Nr 15 – Trzebnica – Inowrocław - Toruń – Ostróda, przebiegająca przez Toruń 5. droga wojewódzka Nr 273 – trasa Cierpice - Mała Nieszawka 6. droga wojewódzka Nr 654 – trasa Toruń – Złotoria – Silno. 7. na terenie miasta znajduje się ok. 800 skrzyżowań w tym 75 na drogach krajowych <p><u>szlaki kolejowe:</u></p> <ol style="list-style-type: none"> 1. KUTNO – PIŁA, odcinek dwutorowy o łącznej długości 16,4 km 2. POZNAŃ – OLSZTYN, odcinek dwutorowy o łącznej długości 23,4 km 3. NASIELSK – TORUŃ WSCHODNI, odcinek jednotorowy o łącznej długości 4 km 4. TORUŃ WSCHODNI – MALBORK, odcinek jednotorowy o łącznej długości 4,4 km 5. TORUŃ WSCHODNI – UNISŁAW, odcinek jednotorowy o łącznej długości 8,1 km 			

Kategoria	Zagrożenia związane z wystąpieniem innych sytuacji kryzysowych	Prawdopodobieństwo:	4	NUMER KAT. 1.1.17
Rodzaj zagrożenia	MASOWE LUB KATASTROFALNE WYPADKI BUDOWLANE	Skutki:	D	
		Ryzyko:	DUŻE	
Mapa ryzyka	Skutki ewentualnej katastrofy budowlanej zależne będą od ilości znajdujących się w jej obrębie ludzi i od rodzaju obiektu budowlanego, w którym wystąpi katastrofa budowlana.			
Mapa zagrożenia	Katastrofa budowlana może wystąpić w różnych miejscach na terenie powiatu toruńskiego grodzkiego/ziemskiego.			

Kategoria	Zagrożenia związane z wystąpieniem innych sytuacji kryzysowych	Prawdopodobieństwo:	2	NUMER KAT. 1.1.19
Rodzaj zagrożenia	TERRORYZM	Skutki:	D	
		Ryzyko:	ŚREDNIE	
Mapa ryzyka	<p>Wprowadzenie do ujęć wody pitnej lub instalacji wodociągowych skradzionych substancji chemicznych trujących, żrących bądź promieniotwórczych może spowodować śmierć lub zatrucie nawet kilku tysięcy ludzi. Atak bioterrorystyczny wymierzony może być w sektor rolny, powodując:</p> <ul style="list-style-type: none"> – głęboką dezorganizację życia społecznego, – bezpośrednie straty w plonach lub hodowli zwierząt, które z kolei mogą doprowadzić do niedoborów żywności, drastycznych podwyżek cen żywności i bezrobocia, – destabilizację struktur społecznych i politycznych, – straty wynikające z działań ograniczania skutków wybuchów zachorowań odżywnościowych (interwencyjne wybijanie stad i niszczenie plonów), które mogą przekraczać o kilka rzędów wielkości straty wynikające bezpośrednio z samych zachorowań, – straty wynikające z wprowadzenia ograniczeń fitosanitarnych w handlu międzynarodowym, 			

	<p>– straty wynikające ze skutków pośrednich (destabilizacja rynku).</p> <p>Celowe skażenie żywności mikroorganizmami, toksynami, środkami chemicznymi oraz metalami ciężkimi może wywołać nie tylko zwiększenie zachorowalności i śmiertelności, lecz również „śmierć” ekonomiczną rolników, przetwórców, przedsiębiorstw transportowych, dystrybutorów, właścicieli sklepów, restauracji i punktów gastronomicznych.</p> <p>Użycie materiałów i urządzeń wybuchowych w działaniach o charakterze przestępczym może spowodować utratę zdrowia lub śmierć u ludzi i zwierząt, zniszczenie obiektów budowlanych albo różnego rodzaju infrastruktury, czy też skażenie środowiska.</p> <p>Użycie broni palnej może spowodować utratę zdrowia lub śmierć u ludzi.</p>
Mapa zagrożenia	Zagrożenie przestępczością występuje na całym terenie powiatu toruńskiego grodzkiego/ziemskiego.

Kategoria	Zagrożenia związane z wystąpieniem innych sytuacji kryzysowych	Prawdopodobieństwo:	4	NUMER KAT. 1.1.18
Rodzaj zagrożenia	MASOWE WYSTĄPIENIA LUB PROTESTY SPOŁECZNE	Skutki:	B	
		Ryzyko:	ŚREDNIE	
Mapa ryzyka	Masowe wystąpienia lub protesty społeczne mogą zagrażać zdrowiu i życiu ludzi oraz mogą nieść ze sobą straty materialne powstałe w wyniku niszczenia przez uczestników własności komunalnej i prywatnej.			
Mapa zagrożenia	Masowe wystąpienia lub protesty społeczne mogą wystąpić w różnych miejscach na terenie powiatu toruńskiego grodzkiego/ziemskiego.			

1.3 Wnioski z oceny zagrożenia

Z analizy oceny zagrożenia, biorąc pod uwagę położenie geograficzne oraz ulokowaną w naszym regionie produkcję przemysłową wynikają typowe dla regionu zagrożenia, które mogą przybrać znamiona kryzysu.

Typowymi zagrożeniami czasu pokoju, które mogą wystąpić na obszarze województwa kujawsko-pomorskiego, w tym Powiatu Toruńskiego Grodzkiego i Powiatu Toruńskiego Ziemińskiego, o bardzo dużej skali są:

- katastrofalne podtopienia spowodowane powodzią lub awariami obiektów hydro-technicznych
- pożary przestrzenne
- zakażenia biologiczne ludzi występujące jako epidemie (grypa, wirusowe zapalenie wątroby typu A, czerwonka) i epizootie zwierząt (pryszczycyca, zapowietrzenie wścieklizną)
- katastrofalne huragany, zawieje, śnieżyce i burze gradowe
- skażenia toksycznymi środkami przemysłowymi emitowanymi do atmosfery w wyniku awarii instalacji przemysłowych i zbiorników w zakładach produkujących lub wykorzystujących w procesie produkcji te środki
- skażenia promieniotwórcze, które powstać mogą w wyniku awarii elektrowni atomowych państw ościennych
- zjawiska terroryzmu kryminalnego przejawiającego się głównie użyciem materiałów wybuchowych.

Katastrofalne powodzie spowodować mogą niebezpieczeństwo dla życia ludzkiego oraz poważne straty i szkody w rolnictwie, infrastrukturze technicznej, komunalnej i w dobrach kultury.

W przypadku powodzi podstawowym sposobem ochrony ludności, zwierząt gospodarskich i dobytku będzie ewakuacja lub samoewakuacja z rejonów zagrożonych, prowadzona wg wcześniej przygotowanych planów. Ze względu na gwałtowność powstawania zagrożenia na całym obszarze zalewowym wymagane jest utrzymanie w pełnej sprawności technicznej systemu ostrzegania i alarmowania ludności.

W zakresie zadań wynikających z sytuacji zagrożenia powodziowego, jak i w przypadku potrzeby usunięcia zatorów lodowych niezbędne będzie ścisłe współdziałanie z wojskiem oraz jednostkami paramilitarnymi.

Największe niebezpieczeństwo dla życia i zdrowia ludzkiego stwarzają rozległe pożary przestrzenne. W zależności od rodzaju sytuacji z terenów objętych rozprzestrzenianiem się pożarów może być prowadzona ewakuacja ludności i zwierząt gospodarskich.

W zakresie wykrywania i ostrzegania o rozprzestrzenianiu się pożarów przestrzennych, a także udziału sił w akcjach ratowniczo-gaśniczych konieczne będzie współdziałanie z powiatami i gminami sąsiadującymi. Lokalne pożary w zakładach posiadających TSP mogą spowodować 1,5-2-krotne zwiększenie zasięgów ich rozprzestrzeniania się.

W obszarze bezpośredniego zagrożenia od TSP istnieje potrzeba:

- wyposażenia załóg zakładów pracy oraz ludności w indywidualne środki ochrony dróg oddechowych
- utrzymania w sprawności technicznej systemów ostrzegania i alarmowania oraz ciągłego monitoringu
- szkolenia ludności z zakresu powszechnej samoobrony.

Poważne zagrożenie dla środowiska stanowi transport rurociągowy ropy naftowej i jej produktów. W przypadku awarii istnieje możliwość zanieczyszczenia zasobów wód pod-

ziemnych i powierzchniowych oraz gruntu.

Ewakuację pracowników zakładów pracy ze stref bezpośredniego zagrożenia (wycieku) od TSP prowadzą kierownicy zakładów pracy. W ramach działań zabezpieczających ewakuacja ze strefy ostrzegania prowadzona będzie na polecenie Prezydenta (Starosty) lub Wójta/Burmistrza. Może zachodzić potrzeba współdziałania w tym zakresie z organami i siłami województw ościennych.

Z chwilą wystąpienia skażeń promieniotwórczych działania ochronne realizowane będą wg ustaleń służb specjalistycznych i administracji, których ścisłe przestrzeganie w istotny sposób może zmniejszyć skutki tych skażeń. Duże znaczenie będzie miała szeroka akcja upowszechniania zasad postępowania w warunkach skażenia.

Uszkodzone w wyniku huraganów oraz innych sił przyrody linie napowietrzne sieci energetycznych oraz odkryte linie przemysłowe ciepłownicze i gazowe mogą spowodować znaczne zakłócenia w funkcjonowaniu gospodarki, a także utrudnienia w zakresie kierowania i współdziałania.

Obfite i długotrwałe opady śniegu w połączeniu z innymi zjawiskami atmosferycznymi mogą spowodować znaczne utrudnienia komunikacyjne, a tym samym stanowić będą zagrożenia dla społeczeństwa i funkcjonowania gospodarki.

Awarie sieci energetycznych i przemysłowych mogą być przyczyną utrudnień w utrzymaniu rytmiczności funkcjonowania zakładów pracy, powstania ognisk pożarów itp.

Zjawiska terroryzmu kryminalnego przejawiającego się głównie użyciem materiałów wybuchowych, ostrzeliwaniem i podpalaniem obiektów, działalnością rodzimych grup przestępczych i ich powiązania z grupami przestępczymi w innych krajach mogą przyczynić się do:

- niebezpieczeństwa powszechnego dla życia, zdrowia lub wolności obywateli
- bezpośredniego zagrożenia dla mienia w znacznych rozmiarach
- bezpośredniego zagrożenia obiektów i urządzeń ważnych dla bezpieczeństwa lub obronności państwa, siedzib organów administracji rządowej i samorządowej, obiektów gospodarki lub kultury narodowej.

W celu przeciwdziałania tego typu zagrożeniom istnieje potrzeba opracowania planów ochrony obiektów oraz instrukcji alarmowych w przypadku zgłoszenia o podłożeniu lub znalezieniu ładunku wybuchowego w obiekcie użyteczności publicznej.

Pozostałe zagrożenia ww. mogą przyjąć postać zdarzeń lokalnych obejmujących obszar jednej gminy lub jednego powiatu.

Z chwilą rozpoczęcia konfliktu zbrojnego obszar regionu narażony będzie na bezpośrednie oddziaływanie grup dywersyjnych, lotnictwa oraz precyzyjnych środków rażenia, które mogą spowodować:

1. straty w zasobach ludzkich, głównie w aglomeracjach miejskich
2. naruszenie systemu kierowania i łączności
3. zniszczenie i uszkodzenie:
 - przepraw mostowych głównie na rz. Wiśle oraz urządzeń hydrotechnicznych i hydroenergetycznych
 - zakładów, obiektów i urządzeń mających istotne znaczenie dla funkcjonowania aglomeracji miejskich (elektrownie, ciepłownie, ujęcia wody, wodociągi i oczyszczalnie ścieków)
 - zakładów stosujących, produkujących lub magazynujących TSP

- rurociągów paliwowych, linii energetycznych i telekomunikacyjnych, zapór wodnych oraz urządzeń hydrotechnicznych
- banków, obiektów i urządzeń telekomunikacyjnych, pocztowych oraz telewizyjnych i radiowych

4. powstanie licznych ognisk pożarów

5. zakażenie źródeł wody pitnej.

Ewakuacja ludności III stopnia z rejonów przewidywanych zagrożeń przeprowadzona w okresie zagrożenia bezpieczeństwa państwa lub z chwilą rozpoczęcia konfliktu zbrojnego spowoduje zmiany gęstości zaludnienia w poszczególnych rejonach, co może mieć wpływ na wielkość strat od środków napadu przeciwnika.

Działalność grup dywersyjnych może spowodować zakłócenia w funkcjonowaniu gospodarki i zabezpieczeniu warunków ochrony ludności.

Obszar województwa, w tym powiatu toruńskiego, może znaleźć się w strefach skażeń promieniotwórczych po uderzeniach przeciwnika, co spowoduje skażenie ludzi, terenu, otwartych źródeł wody, paszy, żywności i zwierząt gospodarskich. W tej sytuacji należy przewidywać odpowiednią ilość zasobów wody w miejscach odpornych na działanie środków promieniotwórczych.

W celu ograniczenia zagrożeń od TSP ze zniszczonych lub silnie uszkodzonych zakładów pracy, celem jest rozśrodkowanie i obniżenie zapasów magazynowanych TSP.

Niezbędne będzie rozśrodkowanie masy towarowej mającej wpływ na warunki przetrwania ludności.

Niezależnie od zagrożenia militarnego mogą wystąpić specyficzne zagrożenia wewnętrzne takie jak:

- niekorzystne nastroje społeczne, spotęgowane koniecznymi ograniczeniami praw obywatelskich, wprowadzeniem szczególnych przepisów administracyjno-porządkowych, reglamentacją dóbr konsumpcyjnych, a także wprowadzeniem obowiązku świadczeń osobistych i rzeczowych na rzecz obronności
- wzrastająca lawinowo przestępczość kryminalna i gospodarcza
- akty sabotażu i dywersji.

Zewnętrzne i wewnętrzne zagrożenia występujące na obszarze kraju i regionu prowadzić mogą do powstania sytuacji kryzysowych, zerwania więzi społecznych, gospodarczych.

Dane nie podlegające informacji publicznej oraz udostępnieniu publicznemu w związku z:

- Ustawą o dostępie do informacji publicznej – art. 5 ust.1,**
- Ustawą o ochronie danych osobowych,**
- Rozporządzeniem Parlamentu Europejskiego i Rady (UE) 2016/679 w sprawie ochrony osób fizycznych w związku z przetwarzaniem danych osobowych i w sprawie swobodnego przepływu takich danych.**
- Ustawą o ochronie informacji niejawnych.**

(str. od 77 do 131)

2 ZADANIA I OBOWIĄZKI UCZESTNIKÓW ZARZĄDZANIA KRYZYSOWEGO W FORMIE SIATKI BEZPIECZEŃSTWA

2.1 Zestawienie zagrożeń zawartych w katalogu zagrożeń ze wskazaniem podmiotu wiodącego oraz podmiotów współpracujących.

l.p.	Zdarzenie kryzysowe	Fazy zarządzania kryzysowego	Marszałek Województwa	Prezydent m. Torunia/Starosta Tor.	Wójt/Burmistrz	Administracja zespolona i niezespólona oraz jednostki samorządowe											Instytucje wojskowe	Służby i jednostki użyteczności publicznej												Inne					
						Państwowa Straż Pożarna (KM PSP)	Policja (KMP) i/lub SM, SG	Pow. Insp. Nadzoru Bud.	Powiatowy Lekarz Weterynarii	Wojewódzki Inspektorat Inspekcji androlowej D/Toruń	Wojewódzki Inspektorat Ochrony Środowiska D/Toruń	Wojewódzki Inspektorat Ochrony Roślin i Nasiennictwa O/Toruń	Wojewódzki Inspektorat Transportu Drogowego	PPIS	UG, UM powiatu toruńskiego	PGW WP Reg. Zarz. Gospod. Wodnej		Instytut Meteorologii i Gospodarki Wodnej	Reg. Dyrekcja Lasów Państw.	MZD, PZD	PCK	" Caritas "	WOPR	Ochotnicze Straże Pożarne	Przedsiębiorstwa telekomunikacyjne	Przewoźnicy kolejowi, drogowi	Agencja Bezpieczeństwa Wewnętrznego	Operatorzy Energetyczni	Przedsiębiorstwa Gazownicze i Paliwowe			Wodociągi (miejskie, gminne)	Jednostki Służby Zdrowia i ratownictwa medycznego	Media	Zakład o ryzyku wystąpienia poważnej awarii przemysłowej
1.	Susza/Upały	zapobieganie		P	P										P	P		W										P		P		P			
przygotowanie		P	W	P											P	P	P											P		P		P			
reagowanie			P	W	P										P	P	P	P										P		P		P			
odbudowa			W	P						P		P				P																	P		
2.	Zagrożenia pożarowe	zapobieganie		P	P	P									P					W								P				P			
przygotowanie			P	P	W										P																	P			
reagowanie			P	P	W	P	P								P	P												P				P			
odbudowa			P	P	P											P																	P		

l.p.	Zdarzenie kryzysowe	Fazy zarządzania kryzysowego	Marszałek Województwa	Prezydent m. Torunia/Starosta Tor.	Wójt/Burmistrz	Administracja zespolona i niezespólna oraz jednostki samorządowe											Instytucje wojskowe	Służby i jednostki użyteczności publicznej											Inne					
						Państwowa Straż Pożarna (KM PSP)	Policja (KMP) i/lub SM, SG	Pow. Insp. Nadzoru Bud.	Powiatowy Lekarz Weterynarii	Wojewódzki Inspektorat Inspekcji andłowej D/Toruń	Wojewódzki Inspektorat Ochrony Środowiska D/Toruń	Wojewódzki Inspektorat Ochrony Roślin i Nasiennictwa O/Toruń	Wojewódzki Inspektorat Transportu Drogowego	PPIS	UG, UM powiatu toruńskiego	PGW WP Reg. Zarz. Gospod. Wodnej		Instytut Meteorologii I Gospodarki Wodnej	Reg. Dyrekcja Lasów Państw.	MZD, PZD	PCK	“ Caritas”	WOPR	Ochotnicze Straże Pożarne	Przedsiębiorstwa telekomunikacyjne	Przewoźnicy kolejowi, drogowi	Agencja Bezpieczeństwa Wewnętrznego	Operatorzy Energetyczni			Przedsiębiorstwa Gazownicze i Paliwowe	Wodociągi (miejskie, gminne)	Jednostki Służby Zdrowia i ratownictwa medycznego	Media
1	2	3	4	5	6	7	8	9	10	11	12	13	14	15	16	17	18	19	20	21	22	23	24	25	26	27	28	29	30	31	32	33	34	
3.	Wiatry/ Huragany	zapobieganie		P	P	P	P	P							P	P		W		P	P		P	P	P		P			P	P			
		przygotowanie		P	W	P										P									P							P		
		reagowanie		P	P	W	P									P	P								P						P	P		
		odbudowa		P	P				W							P					P	P	P		P							P		
4.	Osuwiska	zapobieganie		W	P			P							P																	P		
		przygotowanie		W	P											P																	P	
		reagowanie		P	W	P	P	P								P	P							P							P	P		
		odbudowa		P	W	P										P					P	P	P		P							P		
5.	Intensywne opady atmosferyczne /Silne mrozy	zapobieganie		P	P	P	P	P							P	P		W		P												P		
		przygotowanie		P	P	P	P									P	P		W		P	P				P		P				P		
		reagowanie		P	P	P	P									P	P				W			P						P	P			
		odbudowa		P	P											P				P	W	P	P		P				P			P		

l.p.	Zdarzenie kryzysowe	Fazy zarządzania kryzysowego	Marszałek Województwa	Prezydent m. Torunia/Starosta Tor.	Wójt/Burmistrz	Administracja zespolona i niezespólona oraz jednostki samorządowe											Instytucje wojskowe	Służby i jednostki użyteczności publicznej											Inne						
						Państwowa Straż Pożarna (KM PSP)	Policja (KMP) i/lub SM, SG	Pow. Insp. Nadzoru Bud.	Powiatowy Lekarz Weterynarii	Wojewódzki Inspektorat Inspekcji andłowej D/Toruń	Wojewódzki Inspektorat Ochrony Środowiska D/Toruń	Wojewódzki Inspektorat Ochrony Roślin i Nasiennictwa O/Toruń	Wojewódzki Inspektorat Transportu Drogowego	PPIS	UG, UM powiatu toruńskiego	PGW WP Reg. Zarz. Gospod. Wodnej		Instytut Meteorologii I Gospodarki Wodnej	Reg. Dyrekcja Lasów Państw.	MZD, PZD	PCK	“ Caritas”	WOPR	Ochotnicze Straże Pożarne	Przedsiębiorstwa telekomunikacyjne	Przewoźnicy kolejowi, drogowi	Agencja Bezpieczeństwa Wewnętrznego	Operatorzy Energetyczni			Przedsiębiorstwa Gazownicze i Paliwowe	Wodociągi (miejskie, gminne)	Jednostki Służby Zdrowia i ratownictwa medycznego	Media	Zakład o ryzyku wystąpienia poważnej awarii przemysłowej
						7	8	9	10	11	12	13	14	15	16	17		18	19	20	21	22	23	24	25	26	27	28			29	30	31	32	33
6.	Zagrożenia powodziowe/ Zatory lodowe	zapobieganie	P	P	P	P	P	P		P			P	P	P	W	P		P									P	P						
		przygotowanie	W	P	P									P	P	P	P													P					
		reagowanie	P	P	W	P								P	P	P	P													P					
		odbudowa	W	P					P	P					P	P	P	P				P	P	P	P					P					
7.	Epidemie	zapobieganie	P						P					W			P											P	P						
		przygotowanie	P											W			P												P	P					
		reagowanie	P	P	P	P	P							W	P	P													P	P					
		odbudowa		P											W														P	P					
8.	Epizootie	zapobieganie	P							W				P																P					
		przygotowanie	P								W			P			P													P					
		reagowanie	P	P	P	P					W			P	P	P														P					
		odbudowa	P	W											P	P														P					

l.p.	Zdarzenie kryzysowe	Fazy zarządzania kryzysowego	Marszałek Województwa	Prezydent m. Torunia/Starosta Tor.	Wójt/Burmistrz	Administracja zespolona i niezespólona oraz jednostki samorządowe											Instytucje wojskowe	Służby i jednostki użyteczności publicznej											Inne						
						Państwowa Straż Pożarna (KM PSP)	Policja (KMP) i/lub SM, SG	Pow. Insp. Nadzoru Bud.	Powiatowy Lekarz Weterynarii	Wojewódzki Inspektorat Inspekcji andłowej D/Toruń	Wojewódzki Inspektorat Ochrony Środowiska D/Toruń	Wojewódzki Inspektorat Ochrony Roślin i Nasiennictwa O/Toruń	Wojewódzki Inspektorat Transportu Drogowego	PPIS	UG, UM powiatu toruńskiego	PGW WP Reg. Zarz. Gospod. Wodnej		Instytut Meteorologii i Gospodarki Wodnej	Reg. Dyrekcja Lasów Państw.	MZD, PZD	PCK	„ Caritas”	WOPR	Ochotnicze Straże Pożarne	Przedsiębiorstwa telekomunikacyjne	Przewoźnicy kolejowi, drogowi	Agencja Bezpieczeństwa Wewnętrznego	Operatorzy Energetyczni			Przedsiębiorstwa Gazownicze i Paliwowe	Wodociągi (miejskie, gminne)	Jednostki Służby Zdrowia i ratownictwa medycznego	Media	Zakład o ryzyku wystąpienia poważnej awarii przemysłowej
						7	8	9	10	11	12	13	14	15	16	17		18	19	20	21	22	23	24	25	26	27	28			29	30	31	32	33
9.	Epifitozy	zapobieganie	P	P							W																							P	
przygotowanie		P	P								W																							P	
reagowanie		P	P								W			P																				P	
odbudowa		P	W								P			P																				P	
10.	Skażenia radiacyjne	zapobieganie	P			P						P	W																					P	
przygotowanie		P					P						W																					P	
reagowanie		P	P	P	P		P	P					W	P	P					P														P	
odbudowa		P	P						P				W	P																				P	
11.	Skażenia chemiczne	zapobieganie	W			P						P			P																		P	P	
przygotowanie		W								P		P			P																		P	P	
reagowanie		W	P	P	P					P					P					P													P	P	
odbudowa		W	P						P		P		P	P	P					P													P	P	

lp.	Zdarzenie kryzysowe	Fazy zarządzania kryzysowego	Marszałek Województwa	Prezydent m. Torunia/Starosta Tor.	Wójt/Burmistrz	Administracja zespolona i niezespólna oraz jednostki samorządowe											Instytucje wojskowe	Służby i jednostki użyteczności publicznej											Inne						
						Państwowa Straż Pożarna (KM PSP)	Policja (KMP) i/lub SM, SG	Pow. Insp. Nadzoru Bud.	Powiatowy Lekarz Weterynarii	Wojewódzki Inspektorat Inspekcji andłowej D/Toruń	Wojewódzki Inspektorat Ochrony Środowiska D/Toruń	Wojewódzki Inspektorat Ochrony Roślin i Nasiennictwa O/Toruń	Wojewódzki Inspektorat Transportu Drogowego	PPIS	UG, UM powiatu toruńskiego	PGW WP Reg. Zarz. Gospod. Wodnej		Instytut Meteorologii I Gospodarki Wodnej	Reg. Dyrekcja Lasów Państw.	MZD, PZD	PCK	„ Caritas”	WOPR	Ochotnicze Straże Pożarne	Przedsiębiorstwa telekomunikacyjne	Przewoźnicy kolejowi, drogowi	Agencja Bezpieczeństwa Wewnętrznego	Operatorzy Energetyczni			Przedsiębiorstwa Gazownicze i Paliwowe	Wodociągi (miejskie, gminne)	Jednostki Służby Zdrowia i ratownictwa medycznego	Media	Zakład o ryzyku wystąpienia poważnej awarii przemysłowej
						7	8	9	10	11	12	13	14	15	16	17		18	19	20	21	22	23	24	25	26	27	28			29	30	31	32	33
12.	Awarie przemysłowe/ Skazenia toksycznymi środkami chemicznymi	zapobieganie	P	P	P																												P	W	
		przygotowanie	P	P	P						P																						P	W	
		reagowanie	P	P	W	P	P	P			P					P															P	P	P		
		odbudowa	P	P	P						P																					P	W		
13.	Zakłócenia funkcjonowania systemów i usług telekomunikacyjnych	zapobieganie	P	P		P									P																		P		
		przygotowanie	P	P											P																		P		
		reagowanie	P	P											P																		P		
		odbudowa	P	P											P																		P		
14.	Zakłócenia w dostawach energii elektrycznej	zapobieganie	P	P											P																		P		
		przygotowanie	P	P											P																		P		
		reagowanie	P	P	P	P			P						P	P	P																P		
		odbudowa	P	P											P																		P		

l.p.	Zdarzenie kryzysowe	Fazy zarządzania kryzysowego	Marszałek Województwa	Prezydent m .Torunia/Starosta Tor.	Wójt/Burmistrz	Administracja zespolona i niezespolona oraz jednostki samorządowe											Instytucje wojskowe	Służby i jednostki użyteczności publicznej												Inne				
						Państwowa Straż Pożarna (KM PSP)	Policja (KMP) i/lub SM, SG	Pow. Insp. Nadzoru Bud.	Powiatowy Lekarz Weterynarii	Wojewódzki Inspektorat Inspekcji andłowej D/Toruń	Wojewódzki Inspektorat Ochrony Środowiska D/Toruń	Wojewódzki Inspektorat Ochrony Roślin i Nasiennictwa O/Toruń	Wojewódzki Inspektorat Transportu Drogowego	PPIS	UG, UM powiatu toruńskiego	PGW WP Reg. Zarz. Gospod. Wodnej		Instytut Meteorologii I Gospodarki Wodnej	Reg. Dyrekcja Lasów Państw.	MZD, PZD	PCK	„ Caritas”	WOPR	Ochotnicze Straże Pożarne	Przedsiębiorstwa telekomunikacyjne	Przewoźnicy kolejowi, drogowi	Agencja Bezpieczeństwa Wewnętrznego	Operatorzy Energetyczni	Przedsiębiorstwa Gazownicze i Paliwowe			Wodociągi (miejskie, gminne)	Jednostki Służby Zdrowia i ratownictwa medycznego	Media
1	2	3	4	5	6	7	8	9	10	11	12	13	14	15	16	17	18	19	20	21	22	23	24	25	26	27	28	29	30	31	32	33	34	
15.	Zakłócenia w dostawach paliw płynnych i gazu	zapobieganie		P	P										P																		P	
		przygotowanie		W	P											P																		P
		reagowanie		W	P		P			P					P	P	P																	P
		odbudowa		W	P											P														P				P
16.	Masowe lub katastrofalne wypadki komunikacyjne	zapobieganie		W	P	P	P				P		P		P																			P
		przygotowanie		W	P	P	P				P					P																		P
		reagowanie		P	P	W	P									P		P				P									P			P
		odbudowa		P	P											P					W													P
17.	Masowe lub katastrofalne wypadki budowlane	zapobieganie		P	P	P		W																										P
		przygotowanie		P	P	P		W								P																		P
		reagowanie		P	P	P	P	W								P						P												P
		odbudowa		P	P			W								P	P				P													P

l.p.	Zdarzenie kryzysowe	Fazy zarządzania kryzysowego	Marszałek Województwa	Prezydent m. Torunia/Starosta Tor.	Wójt/Burmistrz	Administracja zespolona i niezespólna oraz jednostki samorządowe											Instytucje wojskowe	Służby i jednostki użyteczności publicznej											Inne						
						Państwowa Straż Pożarna (KM PSP)	Policja (KMP) i/lub SM, SG	Pow. Insp. Nadzoru Bud.	Powiatowy Lekarz Weterynarii	Wojewódzki Inspektorat Inspekcji andlowej D/Toruń	Wojewódzki Inspektorat Ochrony Środowiska D/Toruń	Wojewódzki Inspektorat Ochrony Roślin i Nasiennictwa O/Toruń	Wojewódzki Inspektorat Transportu Drogowego	PPIS	UG, UM powiatu toruńskiego	PGW WP Reg. Zarz. Gospod. Wodnej		Instytut Meteorologii i Gospodarki Wodnej	Reg. Dyrekcja Lasów Państw.	MZD, PZD	PCK	„ Caritas”	WOPR	Ochotnicze Straże Pożarne	Przedsiębiorstwa telekomunikacyjne	Przewoźnicy kolejowi, drogowi	Agencja Bezpieczeństwa Wewnętrznego	Operatorzy Energetyczni			Przedsiębiorstwa Gazownicze i Paliwowe	Wodociągi (miejskie, gminne)	Jednostki Służby Zdrowia i ratownictwa medycznego	Media	Zakład o ryzyku wystąpienia poważnej awarii przemysłowej
						7	8	9	10	11	12	13	14	15	16	17		18	19	20	21	22	23	24	25	26	27	28			29	30	31	32	33
18.	Zbiorowe zakłócenia porządku publicznego	zapobieganie	P				W								P																			P	
		przygotowanie	P				W								P	P																P	P		
		reagowanie	p				W								P	P																P	P		
		odbudowa	P				W								P																		P		
19.	Terroryzm	zapobieganie	P				P																											P	
		przygotowanie	p			P	P																											P	
		reagowanie	P	P	P	P	W								P	P																	P	P	
		odbudowa	W	P			P								P																		P	P	
20.	Cyberterroryzm	zapobieganie	P			P	P																											P	
		przygotowanie	P	P			P								P																			P	
		reagowanie	P	p			P								P	P																	P	P	
		odbudowa	P	P			P								P																			P	

2.2 Zadania z podziałem na fazy zarządzania kryzysowego

Lp.	Katalog	Obszar zagrożenia
1.	ZADANIA	Susza / Upały
2.	ZADANIA	Zagrożenie pożarowe
3.	ZADANIA	Wiatry / Huragany
4.	ZADANIA	Osuwiska
5.	ZADANIA	Intensywne opady atmosferyczne / Silne mrozy
6.	ZADANIA	Zagrożenia powodziowe / Zatory lodowe
7.	ZADANIA	Epidemie
8.	ZADANIA	Epizootie
9.	ZADANIA	Epifitozy
10.	ZADANIA	Skażenia radiacyjne
11.	ZADANIA	Skażenia chemiczne
12.	ZADANIA	Awarie przemysłowe / Skażenia toksycznymi środkami przemysłowymi
13.	ZADANIA	Zakłócenia funkcjonowania systemów i usług telekomunikacyjnych
14.	ZADANIA	Zakłócenia w dostawach energii elektrycznej
15.	ZADANIA	Zakłócenia w dostawach paliw płynnych i gazu
16.	ZADANIA	Masowe lub katastrofalne wypadki komunikacyjne
17.	ZADANIA	Masowe lub katastrofalne wypadki budowlane
18.	ZADANIA	Zbiorowe zakłócenia porządku publicznego
19.	ZADANIA	Terroryzm
20.	ZADANIA	Cyberterroryzm

2.2.1 Zadania – susza/upał

Instytucja wiodąca – zadania Podstawa prawna	Instytucja pomocnicza – zadania Podstawa prawna
Faza zapobiegania	
Instytut Meteorologii i Gospodarki Wodnej	Prezydent m. Torunia/Starosta Toruński
<ul style="list-style-type: none"> • Monitorowanie zagrożeń hydrologiczno– meteorologicznych, • Opracowywanie i przekazywanie prognoz meteorologicznych oraz hydrologicznych. <p>Podstawa prawna:</p> <ul style="list-style-type: none"> ▪ Rozporządzenie MŚ w sprawie podmiotów, którym państwowa służba hydrologiczno – meteorologiczna i państwowa służba hydrogeologiczna są obowiązane przekazywać ostrzeżenia, prognozy, komunikaty i biuletyny oraz sposobu i częstotliwości ich przekazywania. 	<ul style="list-style-type: none"> • Monitorowanie sytuacji meteorologicznej, • Analiza i ocena zagrożeń, • Opracowanie planu działań zapobiegawczych, • Ocena możliwych strat ludzkich, mienia i infrastruktury. <p>Podstawa prawna:</p> <ul style="list-style-type: none"> ▪ Ustawa o zarządzaniu kryzysowym, ▪ Ustawa o samorządzie gminnym, ▪ Ustawa o samorządzie powiatowym.
	Wójt, UG/Burmistrz, UM
	<ul style="list-style-type: none"> • Monitorowanie sytuacji meteorologicznej, • Analiza i ocena zagrożeń, • Opracowanie planu działań zapobiegawczych, • Ocena możliwych strat ludzkich, mienia i infrastruktury. <p>Podstawa prawna:</p> <ul style="list-style-type: none"> ▪ Ustawa o zarządzaniu kryzysowym, ▪ Ustawa o samorządzie gminnym, ▪ Ustawa o samorządzie powiatowym.
Wodociągi (miejskie, gminne)	
<ul style="list-style-type: none"> • Monitorowanie sytuacji meteorologicznej, • Monitorowanie sieci wodociągowej, • Analiza danych dotyczących zużycia wody przez mieszkańców, • Podjęcie działań w zakresie ekonomicznego gospodarowania wodą przez mieszkańców. <p>Podstawa prawna:</p> <ul style="list-style-type: none"> ▪ Ustawa o zarządzaniu kryzysowym, 	

	<ul style="list-style-type: none"> ▪ Ustawa o samorządzie gminnym, ▪ Ustawa o samorządzie powiatowym.
	Operatorzy energetyczni
	<ul style="list-style-type: none"> • Monitorowanie sytuacji meteorologicznej, • Monitorowanie stanu systemu elektroenergetycznego. <p>Podstawa prawna:</p> <ul style="list-style-type: none"> ▪ Ustawa Prawo energetyczne
	Media
	<ul style="list-style-type: none"> • Prowadzenie działalności: informacyjnej w zakresie aktualnej sytuacji, wydarzeń, ostrzeżeń, korelacyjnej dot. właściwej interpretacji przekazywanych faktów i organizowania działań społecznych, mobilizacyjnej dot. aktywizacji społeczeństwa do konkretnego działania, w tym na rzecz osób poszkodowanych i prowadzenia kampanii społecznych, • Współdziałanie z rzecznikami prasowymi urzędów. <p>Podstawa prawna:</p> <ul style="list-style-type: none"> ▪ Ustawa o zarządzaniu kryzysowym, ▪ Ustawa prawo prasowe, ▪ Ustawa o radiofonii i telewizji.
	Instytucje wojskowe
	<ul style="list-style-type: none"> • Monitorowanie zagrożeń. <p>Podstawa prawna:</p> <ul style="list-style-type: none"> ▪ Ustawa o zarządzaniu kryzysowym.

Faza przygotowania	
Prezydent m. Torunia/ Starosta Toruński	Wójt, UG/Burmistrz, UM
<ul style="list-style-type: none"> • Opracowanie planów zarządzania kryzysowego • Sprawdzenie systemów alarmowania i ostrzegania • Prowadzenie szkoleń, ćwiczeń i treningów z zakresu zarządzania kryzysowego • Opracowanie programów pomocy społecznej, • Szkolenie i doskonalenie zawodowe kadr pomocy społecznej • Edukacja mieszkańców terenów zagrożonych w zakresie prawidłowych zachowań przed i w czasie klęsk żywiołowych <p>Podstawa prawna:</p> <ul style="list-style-type: none"> ▪ Ustawa o zarządzaniu kryzysowym ▪ Ustawa o samorządzie gminnym ▪ Ustawa o samorządzie powiatowym 	<ul style="list-style-type: none"> • Opracowanie planów zarządzania kryzysowego • Sprawdzenie systemów alarmowania i ostrzegania • Prowadzenie szkoleń, ćwiczeń i treningów z zakresu zarządzania kryzysowego • Opracowanie programów pomocy społecznej • Szkolenie i doskonalenie zawodowe kadr pomocy społecznej • Edukacja mieszkańców terenów zagrożonych w zakresie prawidłowych zachowań przed i w czasie klęsk żywiołowych. <p>Podstawa prawna:</p> <ul style="list-style-type: none"> ▪ Ustawa o zarządzaniu kryzysowym ▪ Ustawa o samorządzie gminnym ▪ Ustawa o samorządzie powiatowym
	Operatorzy energetyczni
	<ul style="list-style-type: none"> • Utrzymanie zapasów paliw gwarantujących zachowanie ciągłości produkcji energii elektrycznej przy zwiększonym zapotrzebowaniu, • Remonty, przeglądy, konserwacje urządzeń poszczególnych urządzeń wytwórczych, • Zweryfikowanie i uaktualnianie procedur awaryjnych oraz przygotowanie procedur awaryjnych, • Zabezpieczenie organizacji działań zapewniających ciągłość pracy, planistyczne zabezpieczenie sił i środków, • Konserwacja i kontrola trakcji energetycznych, linii przesyłowych, stacji transformatorowych. <p>Podstawa prawna:</p> <ul style="list-style-type: none"> ▪ Ustawa Prawo energetyczne

	Wodociągi (miejskie, gminne)
	<ul style="list-style-type: none"> • Weryfikacja i utrzymanie technicznej obsługi zabezpieczenia ciągłości pracy urządzeń, sieci wodociągowej i kanalizacyjnej, planistyczne zabezpieczenie sił i środków, • Zweryfikowanie i uaktualnianie procedur awaryjnych oraz przygotowanie procedur awaryjnych, <p>Podstawa prawna:</p> <ul style="list-style-type: none"> ▪ Ustawa o zarządzaniu kryzysowym, ▪ Ustawa o samorządzie gminnym, ▪ Ustawa o samorządzie powiatowym.
	Media
	<ul style="list-style-type: none"> • Prowadzenie działalności: informacyjnej w zakresie aktualnej sytuacji, wydarzeń, ostrzeżeń, korelacyjnej dot. właściwej interpretacji przekazywanych faktów i organizowania działań społecznych, mobilizacyjnej dot. aktywizacji społeczeństwa do konkretnego działania, w tym na rzecz osób poszkodowanych i prowadzenia kampanii społecznych, • Współdziałanie z rzecznikami prasowymi urzędów. <p>Podstawa prawna:</p> <ul style="list-style-type: none"> ▪ Ustawa o zarządzaniu kryzysowym, ▪ Ustawa prawo prasowe, ▪ Ustawa o radiofonii i telewizji.
	Marszałek Województwa
	<ul style="list-style-type: none"> • Opracowanie programów pomocy społecznej, • Szkolenie zawodowe kadr pomocy społecznej, • Organizowanie i prowadzenie regionalnych jednostek organizacyjnych pomocy społecznej. <p>Podstawa prawna:</p>

	<ul style="list-style-type: none"> ▪ Ustawa o pomocy społecznej.
	Instytucje wojskowe
	<ul style="list-style-type: none"> • Planowanie użycia sił i środków układu militarnego. <p>Podstawa prawna:</p> <ul style="list-style-type: none"> ▪ Ustawa o zarządzaniu kryzysowym.
	PGW WP Regionalny Zarząd Gospodarki Wodnej
	<ul style="list-style-type: none"> • Realizacja wielozadaniowych zbiorników retencyjnych i stopni wodnych, • Prowadzenie melioracji nawadniających, • Zwiększanie naturalnej retencji dolin rzecznych z zachowaniem równowagi stanu ekologicznego i technicznego utrzymania rzeki, <p>Podstawa prawna:</p> <ul style="list-style-type: none"> ▪ Ustawa Prawo wodne, ▪ Ustawa o stanie klęski żywiołowej.
Faza reagowania	
Wójt, UG/Burmistrz, UM	Prezydent m. Torunia/Starosta Toruński
<ul style="list-style-type: none"> • Uruchomienie GZZK, • Realizacja zadań ujętych w gminnym planie zarządzania kryzysowego, • Przekazywanie poprzez służby prasowe komunikatów i ostrzeżeń, • Podjęcie działań w zakresie ochrony zdrowia, • Podjęcie zadań w zakresie pomocy społecznej, • Wystąpienie z wnioskami o wspieranie programów w określonym przez Wojewodę obszarze pomocy społecznej realizowanych przez jednostki samorządu terytorialnego lub 	<ul style="list-style-type: none"> • Uruchomienie TZZK, • Współpraca z GZZK, • realizacja zadań ujętych w planie zarządzania kryzysowego Gminy Miasta Toruń i Powiatu Toruńskiego, • Przekazywanie poprzez służby prasowe komunikatów i ostrzeżeń, • Podjęcie działań w zakresie ochrony zdrowia, • Podjęcie zadań w zakresie pomocy społecznej, • Wystąpienie z wnioskami o wspieranie programów w określonym przez Wojewodę obszarze pomocy społecznej realizowanych przez jednostki samorządu terytorialnego lub podmioty uprawnione, • Współpraca z organizacjami pozarządowymi,

<p>podmioty uprawnione,</p> <ul style="list-style-type: none"> • Współpraca z organizacjami pozarządowymi, • Wystąpienie do Wojewody o złożenie wniosku do Rady Ministrów wprowadzenie stanu klęski żywiołowej. <p>Podstawa prawna:</p> <ul style="list-style-type: none"> ▪ Ustawa o zarządzaniu kryzysowym, ▪ Ustawa o samorządzie gminnym, ▪ Ustawa o stanie klęski żywiołowej. 	<ul style="list-style-type: none"> • Wystąpienie do Wojewody o złożenie wniosku do Rady Ministrów wprowadzenie stanu klęski żywiołowej. <p>Podstawa prawna:</p> <ul style="list-style-type: none"> ▪ Ustawa o zarządzaniu kryzysowym, ▪ Ustawa o samorządzie gminnym, ▪ Ustawa o samorządzie powiatowym, ▪ Ustawa o stanie klęski żywiołowej.
Państwowa Straż Pożarna/ Ochotnicza Straż Pożarna	
<ul style="list-style-type: none"> • Gaszenie pożarów lasów i upraw, • Prowadzenie działań ratowniczych w celu ochrony życia i zdrowia ludzi oraz mienia, • Przed pożarem spowodowanym suszą i upałem, • Współdziałanie w patrolowaniu obszarów leśnych zagrożonych wybuchem pożaru. <p>Podstawa prawna:</p> <ul style="list-style-type: none"> ▪ Ustawa o ochronie przeciwpożarowej. 	
Instytut Meteorologii i Gospodarki Wodnej	
<ul style="list-style-type: none"> • Udzielanie informacji o aktualnych warunkach hydrologicznych i meteorologicznych, • Przekazywanie komunikatów i ostrzeżeń poprzez TCZK do GZZK. <p>Podstawa prawna:</p> <ul style="list-style-type: none"> ▪ Rozporządzenie MŚ w sprawie podmiotów, którym państwowa służba hydrologiczno – meteorologiczna i państwowa służba hydrogeologiczna są obowiązane przekazywać ostrzeżenia, prognozy, komunikaty i biuletyny oraz sposobu i częstotliwości ich przekazywania. 	

	PGW WP Regionalny Zarząd Gospodarki Wodnej
	<ul style="list-style-type: none"> • Wprowadzenie czasowego ograniczenia w korzystaniu z wód w szczególności w zakresie poboru wody lub wprowadzania ścieków do wód albo ziemi oraz zmiany sposobu gospodarowania wodą w zbiornikach retencyjnych (w przypadku wprowadzenia stanu klęski). <p>Podstawa prawna:</p> <ul style="list-style-type: none"> ▪ Ustawa Prawo wodne.
	Operatorzy energetyczni
	<ul style="list-style-type: none"> • Utrzymanie zachowania ciągłości produkcji energii elektrycznej przy zwiększonym zapotrzebowaniu. <p>Podstawa prawna:</p> <ul style="list-style-type: none"> ▪ Ustawa Prawo energetyczne
	Wodociągi (miejskie, gminne)
	<ul style="list-style-type: none"> • Zapewnienie ciągłości pracy urządzeń, sieci wodociągowej i kanalizacyjnej, zwiększenie ich wydajności z wykorzystaniem posiadanych sił i środków. <p>Podstawa prawna:</p> <ul style="list-style-type: none"> ▪ Ustawa o zarządzaniu kryzysowym, ▪ Ustawa o samorządzie gminnym, ▪ Ustawa o samorządzie powiatowym.

	<p style="text-align: center;">Media</p> <ul style="list-style-type: none"> • Prowadzenie działalności: informacyjnej w zakresie aktualnej sytuacji, wydarzeń, ostrzeżeń, korelacyjnej dot. właściwej interpretacji przekazywanych faktów i organizowania działań społecznych, mobilizacyjnej dot. aktywizacji społeczeństwa do konkretnego działania, w tym na rzecz osób poszkodowanych i prowadzenia kampanii społecznych, • Współdziałanie z rzecznikami prasowymi urzędów. <p>Podstawa prawna:</p> <ul style="list-style-type: none"> ▪ Ustawa o zarządzaniu kryzysowym, ▪ Ustawa prawo prasowe, ▪ Ustawa o radiofonii i telewizji.
Faza odbudowy	
Prezydent m. Torunia/ Starosta Toruński Wójt, UG/Burmistrz, UM	Powiatowy Lekarz Weterynarii

<ul style="list-style-type: none"> ▪ Realizacja zadań z zakresu usuwania skutków, ▪ Realizacja, w ramach działań ośrodków interwencji kryzysowej, zadań w zakresie łagodzenia objawów reakcji kryzysowej, przywracanie umiejętności samodzielnego radzenia sobie, ▪ Realizacja pomocy społecznej w postaci wsparcia finansowego, rzeczowego oraz w formie usług, ▪ Powołanie i nadzór nad pracami gminnych, powiatowych komisji ds. weryfikacji strat powstałych w wyniku w suszy w gospodarstwach rolnych i działach specjalnych produkcji rolnej, ▪ Przyznawanie i realizacja świadczeń dla osób, które poniosły straty w wyniku klęski żywiołowej, bądź ekologicznej, ▪ Przekazywanie sprawozdań w związku z klęską żywiołową do Wojewody, ▪ Wystąpienie do Wojewody o finansowe wspieranie programów w określonym przez Wojewodę obszarze pomocy społecznej realizowanych przez jednostki samorządu terytorialnego lub podmioty uprawnione, ▪ Sporządzenie listy zbiorczej zasiłków z podległego terenu i przekazanie ich do Wojewody w celu wnioskowania do Ministra Spraw Wewnętrznych i Administracji o uruchomienie środków z rezerwy celowej na przeciwdziałanie i usuwanie skutków klęsk żywiołowych, ▪ Wnioskowanie do ARiMR o wyrażenie zgody na udzielenie pomocy finansowej. 	<ul style="list-style-type: none"> • Pomoc i koordynacja przy organizacji utylizacji padliny, • Monitoring i działania w zakresie zwalczania zachorowalności zwierząt na terenach objętych suszą. <p>Podstawa prawna:</p> <ul style="list-style-type: none"> ▪ Ustawa o ochronie zdrowia zwierząt oraz zwalczaniu chorób zakaźnych zwierząt ▪ Ustawa o Inspekcji Weterynaryjnej
Wojewódzki Inspektorat Ochrony Środowiska D/Toruń	
<ul style="list-style-type: none"> ▪ Przekazywanie sprawozdań w związku z klęską żywiołową do Wojewody, ▪ Wystąpienie do Wojewody o finansowe wspieranie programów w określonym przez Wojewodę obszarze pomocy społecznej realizowanych przez jednostki samorządu terytorialnego lub podmioty uprawnione, ▪ Sporządzenie listy zbiorczej zasiłków z podległego terenu i przekazanie ich do Wojewody w celu wnioskowania do Ministra Spraw Wewnętrznych i Administracji o uruchomienie środków z rezerwy celowej na przeciwdziałanie i usuwanie skutków klęsk żywiołowych, ▪ Wnioskowanie do ARiMR o wyrażenie zgody na udzielenie pomocy finansowej. 	<ul style="list-style-type: none"> • Współdziałanie z podmiotami zainteresowanymi w zakresie zapobiegania i usuwania skażeń i zakażeń środowiska w warunkach długotrwałej suszy. <p>Podstawa prawna:</p> <ul style="list-style-type: none"> ▪ Ustawa o Inspekcji Ochrony Środowiska
Media	
<p>Podstawa prawna:</p> <ul style="list-style-type: none"> ▪ Ustawa o samorządzie gminnym, ▪ Ustawa o samorządzie powiatowym, ▪ Ustawa o pomocy społecznej, ▪ Ustawa o zarządzaniu kryzysowym, ▪ Rozporządzenie RM w sprawie szczegółowego zakresu i kierunków działań ARiMR oraz sposobów ich 	<ul style="list-style-type: none"> • Prowadzenie działalności: informacyjnej w zakresie aktualnej sytuacji, wydarzeń, ostrzeżeń, korelacyjnej dot. właściwej interpretacji przekazywanych faktów i organizowania działań społecznych, mobilizacyjnej dot. aktywizacji społeczeństwa do konkretnego działania, w tym na rzecz osób poszkodowanych i prowadzenia kampanii społecznych, • Współdziałanie z rzecznikami prasowymi urzędów. <p>Podstawa prawna:</p> <ul style="list-style-type: none"> ▪ Ustawa o zarządzaniu kryzysowym, ▪ Ustawa prawo prasowe, ▪ Ustawa o radiofonii i telewizji.

realizacji.	
-------------	--

2.2.2 Zadania-zagrożenia pożarowe

Instytucja wiodąca – zadania Podstawa prawna	Instytucja pomocnicza – zadania Podstawa prawna
Faza zapobiegania	
Regionalna Dyrekcja Lasów Państwowych	Prezydent m. Torunia/Starosta Toruński Wójt, UG, Burmistrz, UM
<ul style="list-style-type: none"> • Określenie stopnia zagrożenia pożarowego lasów, • Monitoring zagrożenia pożarowego, • Modernizacja leśnych dróg pożarowych, • Tworzenie pasów przeciwpożarowych w lasach, • Szkolenia pracowników zajmujących się ochroną ppoż., • Działalność dydaktyczna. <p>Podstawa prawna:</p> <ul style="list-style-type: none"> ▪ Ustawa o lasach, ▪ Rozporządzenie MSWiA w sprawie ochrony przeciwpożarowej budynków, innych obiektów budowlanych i terenów (rozdz. 9) w sprawie przeciwpożarowego zaopatrzenia w wodę oraz dróg pożarowych, ▪ Rozporządzenie MŚ w sprawie szczegółowych zasad zabezpieczenia przeciwpożarowego lasów, ▪ Rozporządzenie MI w sprawie wymagań w zakresie odległości i warunków dopuszczających usytuowanie drzew i krzewów, elementów ochrony akustycznej i wykonywania robót ziemnych w sąsiedztwie linii kolejowej, a także sposobu urządzania i utrzymywania zasłon odśnieżnych oraz pasów przeciwpożarowych. 	<ul style="list-style-type: none"> • Nadzorowanie przez Starostę gospodarki leśnej w lasach niestanowiących własności Skarbu Państwa, w tym wydawanie decyzji administracyjnych w zakresie określania właścicielom lasów zadań dotyczących ochrony lasu i ochrony przeciwpożarowej oraz nakazuje wykonanie tych obowiązków i zadań w przypadkach zaniechania ich realizacji, • Przestrzeganie zasad i przepisów przeciwpożarowych w obiektach, oraz budynkach mieszkalnych. <p>Podstawa prawna:</p> <ul style="list-style-type: none"> ▪ Ustawa o zarządzaniu kryzysowym, ▪ Ustawa o lasach, ▪ Ustawa o samorządzie gminnym, ▪ Ustawa o samorządzie powiatowym.
	Państwowa Straż Pożarna/Ochotnicza Straż Pożarna
	<ul style="list-style-type: none"> • Akcje informacyjne i edukacyjne. <p>Podstawa prawna:</p> <ul style="list-style-type: none"> ▪ Ustawa o ochronie przeciwpożarowej.

	<p style="text-align: center;">Media</p> <ul style="list-style-type: none"> • Prowadzenie działalności: informacyjnej w zakresie aktualnej sytuacji, wydarzeń, ostrzeżeń, korelacyjnej dot. właściwej interpretacji przekazywanych faktów i organizowania działań społecznych, mobilizacyjnej dot. aktywizacji społeczeństwa do konkretnego działania, w tym na rzecz osób poszkodowanych i prowadzenia kampanii społecznych, • Współdziałanie z rzecznikami prasowymi urzędów. <p>Podstawa prawna:</p> <ul style="list-style-type: none"> ▪ Ustawa o zarządzaniu kryzysowym, ▪ Ustawa prawo prasowe, ▪ Ustawa o radiofonii i telewizji.
Faza przygotowania	
Państwowa Straż Pożarna	Regionalna Dyrekcja Lasów Państwowych
<ul style="list-style-type: none"> • Wydanie wytycznych do planów ochrony przeciwpożarowej lasów, • Zapewnienie sił i środków przewidzianych do reagowania, • Kształcenie kadr dla ochrony przeciwpożarowej. <p>Podstawa prawna:</p> <ul style="list-style-type: none"> ▪ Ustawa o ochronie przeciwpożarowej, ▪ Ustawa o Państwowej Straży Pożarnej. 	<ul style="list-style-type: none"> • Opracowanie i uzgadnianie z PSP planów ochrony przeciwpożarowej lasów. • Stworzenie infrastruktury przeciwpożarowej: bazy sprzętowej z wyposażeniem zgodnym z wymaganiami wynikającymi z zaliczenia do określonej kategorii zagrożenia pożarowego lasu, w tym: powietrzne siły gaśnicze, operacyjne jednostki gaśnicze, sieć punktów czerpania wody gaśniczej oraz punkty alarmowo – dyspozycyjne. <p>Podstawa prawna:</p> <ul style="list-style-type: none"> ▪ Ustawa o lasach, ▪ Ustawa o ochronie przeciwpożarowej, ▪ Rozporządzenie MŚ w sprawie szczegółowych zasad zabezpieczenia przeciwpożarowego lasów, ▪ Rozporządzenie MŚ w sprawie szczegółowych warunków i trybu sporządzania planu urządzenia lasu, uproszczonego planu urządzenia lasu oraz inwentaryzacji stanu lasu.

	Prezydent m. Torunia/Starosta Toruński Wójt, UG/Burmistrz, UM
	<ul style="list-style-type: none"> • Postawienie i kontrola realizacji zadań w ramach KSRG oraz jego koordynacja, w tym w zakresie ustalonym przez Wojewodę, • Zapewnienie w ramach KSRG środków do realizacji ochrony przeciwpożarowej, • Przygotowanie systemów alarmowania i ostrzegania, • Prowadzenie szkoleń, ćwiczeń i treningów z zakresu zarządzania kryzysowego, • Edukacja mieszkańców terenów zagrożonych w zakresie prawidłowych zachowań przed i w czasie klęsk żywiołowych. <p>Podstawa prawna:</p> <ul style="list-style-type: none"> ▪ Ustawa o zarządzaniu kryzysowym, ▪ Ustawa o ochronie przeciwpożarowej, ▪ Ustawa o samorządzie gminnym, ▪ Ustawa o samorządzie powiatowym.
	Ochotnicza Straż Pożarna
<ul style="list-style-type: none"> ▪ Przygotowanie wspólnych programów szkoleniowych stosowania podstawowych technik ratowniczych, ▪ Przygotowanie programów informujących o zagrożeniach katastrofami, klęskami żywiołowymi, pożarami i innymi zagrożeniami spowodowanymi siłami przyrody lub działalnością człowieka, ▪ Przygotowanie pozostających w dyspozycji zasobów na potrzeby akcji ratunkowych i szkoleń. <p>Podstawa prawna:</p> <ul style="list-style-type: none"> ▪ Ustawa o ochronie przeciwpożarowej. 	
	Media
	<ul style="list-style-type: none"> • Prowadzenie działalności: informacyjnej w zakresie aktualnej sytuacji, wydarzeń, ostrzeżeń, korelacyjnej dot. właściwej interpretacji przekazywanych faktów i organizowania działań społecznych,

mobilizacyjnej dot. aktywizacji społeczeństwa do konkretnego działania, w tym na rzecz osób poszkodowanych i prowadzenia kampanii społecznych,

- Współdziałanie z rzecznikami prasowymi urzędów.

Podstawa prawna:

- Ustawa o zarządzaniu kryzysowym,
- Ustawa prawo prasowe,
- Ustawa o radiofonii i telewizji.

Faza reagowania		
Państwowa Straż Pożarna	Ochotnicza Straż Pożarna	
<ul style="list-style-type: none"> • Rozdysponowanie sił i środków, • Prowadzenie działań ratowniczo-gaśniczych w zakresie ustalonych potrzeb i przyjętej koncepcji działania, • Koordynacja działań ratowniczych z innymi służbami w tym ze służbami leśnymi, • Koordynacja działań ratowniczych, • Organizacja terenu działań i miejsc stacjonowania sił ratowniczych. <p>Podstawa prawna:</p> <ul style="list-style-type: none"> ▪ Ustawa o ochronie przeciwpożarowej. 	<ul style="list-style-type: none"> ▪ Współdziałanie podczas działań ratowniczo-gaśniczych realizowanych w terenie w szczególności z PSP oraz z udziałem specjalistów, grup ratowniczych i innych służb, ▪ Uruchomienie pozostających w dyspozycji zasobów na potrzeby działań ratowniczo-gaśniczych, ▪ Oznakowanie i zabezpieczenie miejsc prowadzenia działań ratowniczo-gaśniczych. <p>Podstawa prawna:</p> <ul style="list-style-type: none"> ▪ Ustawa o ochronie przeciwpożarowej. 	
	Policja	<ul style="list-style-type: none"> • Zwołanie posiedzenia sztabu operacji lub akcji policyjnej (w przypadku, kiedy okoliczności zdarzenia oraz jego skutki wymagają większego zaangażowania służb ratowniczych i JST na rozległym obszarze), • Podjęcie działań we współpracy z PSP, • Zabezpieczenie dojazdu do miejsca akcji jednostek ratowniczych, • Izolowanie terenu zagrożonego poprzez organizowanie objazdów, • Informowanie ludności o zdarzeniu, objazdach oraz miejscach znajdowania się osób poszkodowanych, prowadzenie działań dochodzeniowo – śledczych, • Ścisła współpraca z dowódcą akcji ratowniczej oraz TCZK, • Kierowanie ruchem w rejonach zagrożonych, zabezpieczenie procesu ewakuacji z rejonów zagrożonych oraz zabezpieczenie pozostawionego mienia. <p>Podstawa prawna:</p> <ul style="list-style-type: none"> ▪ Ustawa o zarządzaniu kryzysowym, ▪ Ustawa o Policji.
	Prezydent m. Torunia/Starosta Toruński	

	<div data-bbox="815 114 1477 194" style="background-color: #76a532; color: white; text-align: center; padding: 5px;">Wójt, UG/Burmistrz, UM</div> <div data-bbox="815 194 1477 1261"> <ul style="list-style-type: none"> ▪ Uruchomienie procedur zawartych w planie zarządzania kryzysowego dla powiatu grodzkiego i ziemskiego, ▪ Uruchomienie systemu alarmowania i ostrzegania, ▪ Przekazywanie ostrzeżeń i komunikatów, alarmowanie ludności, ▪ Wnioskowanie poprzez instytucje wojskowe o użycie SZ RP do prowadzenia akcji ratowniczej, ▪ Prowadzenie ewakuacji prewencyjnej ludności z terenów zagrożonych, ▪ Zabezpieczenie procesu pozyskiwania, analizy i obiegu informacji od podległych służb, ▪ Zebranie i opracowanie zbiorczego wykazu strat w infrastrukturze komunalnej JST, strat i kosztów działania JST. <p>Podstawa prawna:</p> <ul style="list-style-type: none"> ▪ Ustawa o zarządzaniu kryzysowym, ▪ Ustawa o samorządzie gminnym, ▪ Ustawa o samorządzie powiatowym, ▪ Ustawa o stanie klęski żywiołowej. </div> <div data-bbox="815 1261 1477 1341" style="background-color: #76a532; color: white; text-align: center; padding: 5px;">Instytucje wojskowe</div> <div data-bbox="815 1341 1477 1960"> <ul style="list-style-type: none"> • Koordynacja użycia sił i środków układu Militarnego na potrzeby zwalczania klęsk żywiołowych oraz likwidacji ich skutków, ochrony mienia, akcji poszukiwawczych, akcji ratowania oraz ochrony zdrowia i życia ludzkiego. <p>Podstawa prawna:</p> <ul style="list-style-type: none"> ▪ Ustawa o zarządzaniu kryzysowym. </div>
--	---

	Regionalna Dyrekcja Lasów Państwowych
	<ul style="list-style-type: none"> • Uruchomienie sił i środków przewidzianych do reagowania na wypadek pożaru obszaru leśnego, • Uruchomienie procedur zawartych w planach ochrony przeciwpożarowej lasów, • Odbudowa ekosystemów leśnych. <p>Podstawa prawna:</p> <ul style="list-style-type: none"> ▪ Ustawa o lasach, ▪ Rozporządzenie MŚ sprawie szczegółowych zasad zabezpieczenia przeciwpożarowego lasów, ▪ Rozporządzenie MŚ w sprawie szczegółowych warunków i trybu sporządzania planu urządzenia lasu, uproszczonego planu urządzenia lasu oraz inwentaryzacji stanu lasu.
	Powiatowy Inspektorat Nadzoru Budowlanego
<ul style="list-style-type: none"> • Bieżące monitorowanie stanu bezpieczeństwa obiektów budowlanych w zagrożonych rejonach, • Ocena stanu technicznego uszkodzonych budynków, • Ocena stanu technicznego uszkodzonych obiektów infrastrukturalnych (drogi, drogi kolejowe, sieci uzbrojenia terenu). <p>Podstawa prawna:</p> <ul style="list-style-type: none"> ▪ Ustawa Prawo budowlane, ▪ Ustawa o zarządzaniu kryzysowym. 	
	Media

	<ul style="list-style-type: none"> • Prowadzenie działalności: informacyjnej w zakresie aktualnej sytuacji, wydarzeń, ostrzeżeń, korelacyjnej dot. właściwej interpretacji przekazywanych faktów i organizowania działań społecznych, mobilizacyjnej dot. aktywizacji społeczeństwa do konkretnego działania, w tym na rzecz osób poszkodowanych i prowadzenia kampanii społecznych, • Współdziałanie z rzecznikami prasowymi urzędów. <p>Podstawa prawna:</p> <ul style="list-style-type: none"> ▪ Ustawa o zarządzaniu kryzysowym, ▪ Ustawa prawo prasowe, ▪ Ustawa o radiofonii i telewizji.
Faza odbudowy	
Regionalna Dyrekcja Lasów Państwowych	Prezydent m. Torunia/Starosta Toruński Wójt, UG/Burmistrz, UM
<ul style="list-style-type: none"> • Odbudowa ekosystemów leśnych – finansowanie prac z funduszu leśnego oraz funduszy trukturalnych i pomocowych UE. <p>Podstawa prawna:</p> <ul style="list-style-type: none"> ▪ Ustawa o lasach. 	<ul style="list-style-type: none"> • Wydawanie decyzji przez Starostę w sprawie finansowania odnowienia i przebudowy lasu, nie stanowiącego własności Skarbu Państwa z budżetu państwa, zlecenie wykonywania dokumentów leśnych, • Współdział w trybie postępowania z uproszczonymi planami urządzenia lasu, • Szacowanie strat. <p>Podstawa prawna:</p> <ul style="list-style-type: none"> ▪ Ustawa o lasach, ▪ Ustawa o zarządzaniu kryzysowym. <p style="text-align: center;">Państwowa Straż Pożarna/ Ochotnicza Straż Pożarna</p> <ul style="list-style-type: none"> • Wsparcie przy usuwaniu skutków pożarów. <p>Podstawa prawna:</p> <ul style="list-style-type: none"> ▪ Ustawa o ochronie przeciwpożarowej.

Media
<ul style="list-style-type: none">• Prowadzenie działalności: informacyjnej w zakresie aktualnej sytuacji, wydarzeń, ostrzeżeń, korelacyjnej dot. właściwej interpretacji przekazywanych faktów i organizowania działań społecznych, mobilizacyjnej dot. aktywizacji społeczeństwa do konkretnego działania, w tym na rzecz osób poszkodowanych i prowadzenia kampanii społecznych,• Współdziałanie z rzecznikami prasowymi urzędów. <p>Podstawa prawna:</p> <ul style="list-style-type: none">▪ Ustawa o zarządzaniu kryzysowym,▪ Ustawa prawo prasowe,▪ Ustawa o radiofonii i telewizji.

2.2.3 Zadania – wiatry/huragany

Instytucja wiodąca – zadania Podstawa prawna	Instytucja pomocnicza – zadania Podstawa prawna
Faza zapobiegania	
Instytut Meteorologii i Gospodarki Wodnej	Policja
<ul style="list-style-type: none"> • Monitorowanie stanu zjawisk meteo i hydrologicznych, • Opracowywanie prognoz i ostrzeżeń meteorologicznych. <p>Podstawa prawna:</p> <ul style="list-style-type: none"> ▪ Rozporządzenie MŚ w sprawie podmiotów, którym państwowa służba hydrologiczno – meteorologiczna i państwowa służba hydrogeologiczna są obowiązane przekazywać ostrzeżenia, prognozy, komunikaty i biuletyny oraz sposobu i częstotliwości ich przekazywania. 	<ul style="list-style-type: none"> • Alarmowanie ludności o występującym niebezpieczeństwie, • Udział w monitoringu terenów zagrożonych, • Zapewnienie utrzymania bezpieczeństwa i porządku publicznego, • Zapewnienie pomocy w ewakuacji osobom w podeszłym wieku, poszkodowanym i chorym, • Zabezpieczenie mienia ewakuowanej ludności w punktach jego składowania, • Lokalizowanie miejsc newralgicznych na drogach i ich zabezpieczenie, • Organizowanie patroli zapobiegających kradzieżom pozostawionego mienia na terenach opuszczonych przez ludność po zarządzeniu ewakuacji, • Zorganizowanie objazdów miejsc i rejonów dotkniętych zniszczeniem, • Informowanie środków masowego przekazu o występujących zagrożeniach i utrudnieniach w przemieszczaniu, • Prowadzenie czynności dochodzeniowo – śledczych zmierzających do ustalenia np. przyczyn awarii urządzeń. <p>Podstawa prawna:</p> <ul style="list-style-type: none"> ▪ Ustawa o Policji, ▪ Ustawa o zarządzaniu kryzysowym.
	Państwowa Straż Pożarna/ Ochotnicze Straże Pożarne
	<ul style="list-style-type: none"> • Organizacja działań ratowniczo – gaśniczych i humanitarnych, • Pomoc w dostarczaniu żywności i wody pitnej, • Zabezpieczenie logistyczne ratowników, • Koordynacja działań ratowniczych, • Współdziałanie z innymi wyspecjalizowanymi służbami, inspekcjami i podmiotami w zakresie

	<p>prowadzonych działań.</p> <p>Podstawa prawna:</p> <ul style="list-style-type: none"> ▪ Ustawa o ochronie przeciwpożarowej.
MZD/PZD	
<ul style="list-style-type: none"> • Podjęcie działań zmierzających do udrożnienia przejezdności szlaków komunikacyjnych, • Zapewnienie alternatywnej drogi przejazdu. <p>Podstawa prawna:</p> <ul style="list-style-type: none"> ▪ Ustawa o samorządzie gminnym, ▪ Ustawa o samorządzie powiatowym, ▪ Ustawa o drogach publicznych. 	
Przewoźnicy kolejowi	
<ul style="list-style-type: none"> • Podjęcie działań zmierzających do udrożnienia przejezdności szlaków kolejowych, • Zapewnienie alternatywnego środka komunikacyjnego. 	
Prezydent m. Torunia/Starosta Toruński Wójt, UG/Burmistrz, UM	
<ul style="list-style-type: none"> • Monitorowanie sytuacji meteorologicznej, • Opracowanie planów zarządzania kryzysowego odnośnie zadań w fazie zapobiegania odnośnie monitorowania, analizowania i prognozowania rozwoju zdarzeń pod kątem możliwości wystąpienia zagrożeń w danym miejscu i czasie, • Podjęcie bezpośrednich działań ratowniczych, • Koordynowanie ewakuacji ludności na administrowanym terenie, • Zabezpieczenie akcji humanitarnej, • Podjęcie działań zmierzających do udrożnienia przejezdności dróg gminnych, • Wnioskowanie o wsparcie działań ratowniczych siłami osadzonych w zakładach karnych (zabezpieczenie proceduralnych warunków do wykonywania zadań przez 	

	<p>osadzonych),</p> <ul style="list-style-type: none"> • Kierowanie działaniami z zakresu usuwania skutków, • Koordynacja działań ośrodków interwencji kryzysowej (zadania własne powiatu) • Podjęcie działań zmierzających do udrożnienia przejezdności szlaków komunikacyjnych, • Zapewnienie alternatywnej drogi przejazdu. <p>Podstawa prawna:</p> <ul style="list-style-type: none"> ▪ Ustawa o samorządzie gminnym, ▪ Ustawa o samorządzie powiatowym, ▪ Ustawa o drogach publicznych. ▪ Ustawa o zarządzaniu kryzysowym.
	PCK
	<ul style="list-style-type: none"> • Realizacja zadań w zakresie przygotowania społeczeństwa do właściwych zachowań w przypadku wystąpienia klęski żywiołowej. <p>Podstawa prawna:</p> <ul style="list-style-type: none"> ▪ Ustawa o Polskim Czerwonym Krzyżu, ▪ Ustawa o zarządzaniu kryzysowym.
	WOPR
	<ul style="list-style-type: none"> • Realizacja zadań w zakresie działalności profilaktycznej i edukacyjnej dotyczącej bezpieczeństwa na obszarach wodnych, • Ujawnianie zagrożeń w zakresie bezpieczeństwa osób przebywających na obszarach wodnych. <p>Podstawa prawna:</p> <ul style="list-style-type: none"> ▪ Ustawa o bezpieczeństwie osób przebywających na obszarach wodnych, ▪ Ustawa o zarządzaniu kryzysowym.
	Jednostki Służby Zdrowia i Ratownictwa Medycznego

- Ocena sytuacji pod kątem możliwej liczby poszkodowanych, rodzaju obrażeń,
 - Zebranie informacji od dysponentów jednostek PRM o aktualnych możliwościach przyjęcia osób rannych,
 - Powiadomienie i uzgodnienie współdziałania z dyspozytorami medycznymi w rejonie, których powstało zagrożenie i sąsiednimi, którzy będą mogli wziąć udział w akcji ratunkowej.
- Podstawa prawna:**
- Ustawa o państwowym ratownictwie medycznym.

Powiatowy Inspektorat Nadzoru Budowlanego

- Bieżące monitorowanie stanu bezpieczeństwa obiektów budowlanych w zagrożonych rejonach,
 - Ocena stanu technicznego uszkodzonych budynków,
 - Ocena stanu technicznego uszkodzonych obiektów infrastrukturalnych (drogi, drogi kolejowe, sieci uzbrojenia terenu).
- Podstawa prawna:**
- Ustawa Prawo budowlane.

Instytucje wojskowe

- Monitorowanie zagrożeń.
- Podstawa prawna:**
- Ustawa o zarządzaniu kryzysowym.

Operatorzy Energetyczni

- Podjęcie działań przez służby energetyczne mające na celu odtworzenie infrastruktury, elektroenergetycznej i przywrócenie prawidłowego funkcjonowania systemu elektroenergetycznego.
- Podstawa prawna:**
- Ustawa Prawo energetyczne.

	<div data-bbox="810 472 1477 555" data-label="Section-Header"> <p style="text-align: center;">Przedsiębiorstwa telekomunikacyjne</p> </div> <div data-bbox="826 595 1445 1256" data-label="List-Group"> <ul style="list-style-type: none"> • Sporządzanie analiz wystąpienia potencjalnych, szczególnych zagrożeń na obszarze wykonywania działalności telekomunikacyjnej oraz dokonywanie oceny ich wpływu na świadczone usługi i infrastrukturę telekomunikacyjną w zakresie utrzymania ciągłości prowadzonej działalności telekomunikacyjnej, • Sporządzanie analiz potrzeb w zakresie świadczenia, utrzymania i odtwarzania usług telekomunikacyjnych oraz dostępu telekomunikacyjnego, • Przygotowanie projektów planów działań w sytuacjach szczególnych zagrożeń, • Podjęcie środków technicznych i organizacyjnych w celu zapewnienia bezpieczeństwa i integralności sieci, usług telekomunikacyjnych. </div> <div data-bbox="826 1294 1086 1328" data-label="Section-Header"> <p>Podstawa prawna:</p> </div> <div data-bbox="826 1339 1302 1373" data-label="List-Group"> <ul style="list-style-type: none"> ▪ Ustawa o zarządzaniu kryzysowym. </div> <div data-bbox="810 1417 1477 1496" data-label="Section-Header"> <p style="text-align: center;">Media</p> </div> <div data-bbox="826 1503 1422 1906" data-label="List-Group"> <ul style="list-style-type: none"> • Prowadzenie działalności: informacyjnej w zakresie aktualnej sytuacji, wydarzeń, ostrzeżeń, korelacyjnej dot. właściwej interpretacji przekazywanych faktów i organizowania działań społecznych, mobilizacyjnej dot. aktywizacji społeczeństwa do konkretnego działania, w tym na rzecz osób poszkodowanych i prowadzenia kampanii społecznych, • Współdziałanie z rzecznikami prasowymi urzędów. </div>
--	---

	<p>Podstawa prawna:</p> <ul style="list-style-type: none"> ▪ Ustawa o zarządzaniu kryzysowym, ▪ Ustawa prawo prasowe, ▪ Ustawa o radiofonii i telewizji.
Faza przygotowania	
Wójt, UG/Burmistrz, UM	Prezydent m. Torunia/Starosta Toruński
<ul style="list-style-type: none"> • Ostrzeżenia dla ludności, komunikaty i informacje o sposobach postępowania podczas silnych wiatrów, huraganów oraz możliwościach zabezpieczenia budynków, • Zabezpieczenie organizacji działań zapewniających siły i środki niezbędne do usuwania skutków zagrożenia związanego z występowaniem silnego wiatru, • Prowadzenie szkoleń, ćwiczeń i treningów z zakresu zarządzania kryzysowego, edukacja mieszkańców w zakresie prawidłowych zachowań przed i w czasie klęsk żywiołowych, • Zabezpieczenie współdziałania służb, inspekcji, straży biorących udział w akcjach ochrony porządku publicznego, zapobiegania skutkom klęsk żywiołowych lub usuwania ich skutków oraz w działaniach porządkowych podczas akcji ratowniczych przy likwidacji skutków klęsk żywiołowych. 	<ul style="list-style-type: none"> • Ostrzeżenia dla ludności, komunikaty i informacje o sposobach postępowania podczas silnych wiatrów, huraganów oraz możliwościach zabezpieczenia budynków, • Zabezpieczenie organizacji działań zapewniających siły i środki niezbędne do usuwania skutków zagrożenia związanego z występowaniem silnego wiatru, • Prowadzenie szkoleń, ćwiczeń i treningów z zakresu zarządzania kryzysowego, edukacja mieszkańców w zakresie prawidłowych zachowań przed i w czasie klęsk żywiołowych, • Zabezpieczenie współdziałania służb, inspekcji, straży biorących udział w akcjach ochrony porządku publicznego, zapobiegania skutkom klęsk żywiołowych lub usuwania ich skutków oraz w działaniach porządkowych podczas akcji ratowniczych przy likwidacji skutków klęsk żywiołowych. <p>Podstawa prawna:</p> <ul style="list-style-type: none"> ▪ Ustawa o samorządzie gminnym, ▪ Ustawa o samorządzie powiatowym, ▪ Ustawa o Państwowej Straży Pożarnej, ▪ Ustawa o Policji.
<p>Podstawa prawna:</p> <ul style="list-style-type: none"> ▪ Ustawa o samorządzie gminnym, ▪ Ustawa o samorządzie powiatowym, ▪ Ustawa o Państwowej Straży Pożarnej, ▪ Ustawa o Policji. 	Państwowa Straż Pożarna
	<ul style="list-style-type: none"> • Przygotowanie logistyczne akcji ratowniczych. <p>Podstawa prawna:</p> <ul style="list-style-type: none"> ▪ Ustawa o Państwowej Straży Pożarnej,
	Przedsiębiorstwa telekomunikacyjne

	<ul style="list-style-type: none"> • Sporządzanie i aktualizowanie planów działań w sytuacjach szczególnych zagrożeń oraz ich uzgadnianie z organami administracji szczebla powiatowego. <p>Podstawa prawna:</p> <ul style="list-style-type: none"> ▪ Ustawa o zarządzaniu kryzysowym, ▪ Ustawa prawo telekomunikacyjne, ▪ Rozporządzenie RM w sprawie planu działań przedsiębiorcy telekomunikacyjnego w sytuacjach szczególnych zagrożeń.
Media	
	<ul style="list-style-type: none"> • Prowadzenie działalności: informacyjnej w zakresie aktualnej sytuacji, wydarzeń, ostrzeżeń, korelacyjnej dot. właściwej interpretacji przekazywanych faktów i organizowania działań społecznych, mobilizacyjnej dot. aktywizacji społeczeństwa do konkretnego działania, w tym na rzecz osób poszkodowanych i prowadzenia kampanii społecznych, • Współdziałanie z rzecznikami prasowymi urzędów. <p>Podstawa prawna:</p> <ul style="list-style-type: none"> ▪ Ustawa o zarządzaniu kryzysowym, ▪ Ustawa prawo prasowe, ▪ Ustawa o radiofonii i telewizji.
Faza reagowania	
Państwowa Straż Pożarna	Prezydent m. Torunia/Starosta Toruński Wójt, UG/Burmistrz, UM
<ul style="list-style-type: none"> • Uruchomienie sił i środków, • Organizacja terenu działań i miejsc ratowniczych, • Koordynacja działań ratowniczych. <p>Podstawa prawna:</p> <ul style="list-style-type: none"> ▪ Ustawa o ochronie przeciwpożarowej. 	<ul style="list-style-type: none"> • Uruchomienie TZZK, • Współpraca z GZZK, • Realizacja zadań ujętych w planie zarządzania kryzysowego Gminy Miasta Toruń i Powiatu Toruńskiego, • Uruchomienie systemu ostrzegania i alarmowania, • Ewakuacja prewencyjna ludności z terenów zagrożonych, • Realizowanie pomocy socjalnej dla osób poszkodowanych,

- Przekazywanie ostrzeżeń meteorologicznych do służb z terenu powiatu,
- Przekazywanie poprzez służby prasowe komunikatów i ostrzeżeń,
- Podjęcie działań w zakresie ochrony zdrowia,
- Podjęcie zadań w zakresie pomocy społecznej,
- Wnioskowanie o użycie SZ RP do prowadzenia akcji ratowniczej,
- Wystąpienie z wnioskami o wspieranie programów w określonym przez Wojewodę obszarze pomocy społecznej realizowanych przez jednostki samorządu terytorialnego lub podmioty uprawnione,
- Współpraca z organizacjami pozarządowymi,
- Wystąpienie do Wojewody o złożenie wniosku do Rady Ministrów wprowadzenie stanu klęski żywiołowej,
- Zadysonowanie sprzętu znajdującego się w Powiatowym Magazynie OC.

Podstawa prawna:

- Ustawa o zarządzaniu kryzysowym,
- Ustawa o ochronie przeciwpożarowej,
- Ustawa o samorządzie gminnym,
- Ustawa o samorządzie powiatowym.

Policja

- Zwołanie posiedzenia sztabu operacji lub akcji policyjnej (w przypadku, kiedy okoliczności zdarzenia oraz jego skutki wymagają większego zaangażowania służb ratowniczych i JST na rozległym obszarze),
- Podjęcie działań we współpracy z PSP,
- Zabezpieczenie dojazdu do miejsca akcji jednostek ratowniczych,
- Izolowanie terenu zagrożonego poprzez organizowanie objazdów,
- Informowanie ludności o zdarzeniu, objazdach oraz miejscach znajdowania się osób poszkodowanych, prowadzenie działań dochodzeniowo – śledczych,
- Ścisła współpraca z dowódcą akcji ratowniczej oraz TCZK,
- Kierowanie ruchem w rejonach zagrożonych, zabezpieczenie procesu ewakuacji z rejonów zagrożonych oraz zabezpieczenie pozostawionego mienia.

	<p>Podstawa prawna:</p> <ul style="list-style-type: none"> ▪ Ustawa o zarządzaniu kryzysowym, ▪ Ustawa o Policji.
	<p>Ochotnicza Straż Pożarna</p>
	<ul style="list-style-type: none"> • Współdziałanie podczas działań ratowniczych realizowanych w terenie w szczególności z PSP oraz z udziałem specjalistów, grup ratowniczych i innych służb, • Uruchomienie pozostających w dyspozycji zasobów na potrzeby działań ratowniczych, • Oznakowanie i zabezpieczenie miejsc prowadzenia działań ratowniczo-gaśniczych. <p>Podstawa prawna:</p> <ul style="list-style-type: none"> ▪ Ustawa o ochronie przeciwpożarowej.
	<p>Jednostki Służby Zdrowia i Ratownictwa Medycznego</p>
	<ul style="list-style-type: none"> • Zabezpieczenie sił i środków do prowadzenia działań w zakresie pomocy medycznej w obszarze na terenie którego wystąpiła sytuacja kryzysowa. <p>Podstawa prawna:</p> <ul style="list-style-type: none"> ▪ Ustawa o państwowym ratownictwie medycznym.
	<p>Media</p>
	<ul style="list-style-type: none"> • Prowadzenie działalności: informacyjnej w zakresie aktualnej sytuacji, wydarzeń, ostrzeżeń, korelacyjnej dot. właściwej interpretacji przekazywanych faktów i organizowania działań społecznych, mobilizacyjnej dot. aktywizacji społeczeństwa do konkretnego działania, w tym na rzecz osób poszkodowanych i prowadzenia kampanii społecznych, • Współdziałanie z rzecznikami prasowymi urzędów. <p>Podstawa prawna:</p>

	<ul style="list-style-type: none"> ▪ Ustawa o zarządzaniu kryzysowym, ▪ Ustawa prawo prasowe, ▪ Ustawa o radiofonii i telewizji.
	Instytucje wojskowe
	<ul style="list-style-type: none"> • Koordynacja użycia sił i środków układu militarnego. <p>Podstawa prawna:</p> <ul style="list-style-type: none"> ▪ Ustawa o zarządzaniu kryzysowym.
Faza odbudowy	
Powiatowy Inspektorat Nadzoru Budowlanego	Prezydent m. Torunia/Starosta Toruński Wójt, UG/Burmistrz, UM
<ul style="list-style-type: none"> • Ocena stanu technicznego uszkodzonych budynków, • Ocena stanu technicznego uszkodzonych obiektów infrastrukturalnych (drogi, drogi kolejowe, sieci uzbrojenia terenu). <p>Podstawa prawna:</p> <ul style="list-style-type: none"> ▪ Ustawa Prawo budowlane. 	<ul style="list-style-type: none"> • Podejmowanie działań z zakresu usuwania skutków, • Realizacja pomocy społecznej dla osób poszkodowanych, • Przyznawanie i wypłacanie zasiłków celowych na pokrycie wydatków związanych z klęską żywiołową lub ekologiczną, • Przekazywanie sprawozdań w zakresie pomocy społecznej do Wojewody, • Wnioskowanie do Wojewody o uruchomienie środków z rezerwy celowej na przeciwdziałanie i usuwanie skutków klęsk żywiołowych. <p>Podstawa prawna:</p> <ul style="list-style-type: none"> ▪ Ustawa o samorządzie gminnym, ▪ Ustawa o samorządzie powiatowym, ▪ Ustawa o zarządzaniu kryzysowym.
	PZD/MZD

	<ul style="list-style-type: none"> • Wprowadzanie ograniczeń lub zamykanie dróg i drogowych obiektów inżynierskich dla ruchu oraz wyznaczanie objazdów drogami różnej kategorii, gdy występuje bezpośrednie zagrożenie bezpieczeństwa osób i mienia. <p>Podstawa prawna:</p> <ul style="list-style-type: none"> ▪ Ustawa o drogach publicznych.
PCK	
<ul style="list-style-type: none"> • Realizacja zadań w zakresie udzielania pomocy ofiarom i poszkodowanym w klęskach żywiołowych. <p>Podstawa prawna:</p> <ul style="list-style-type: none"> ▪ Ustawa o Polskim Czerwonym Krzyżu, ▪ Ustawa o zarządzaniu kryzysowym. 	
CARITAS	
<ul style="list-style-type: none"> • Realizacja i udzielanie pomocy doraźnej i długofalowej, materialnej i finansowej osobom poszkodowanym w wyniku kataklizmów i nieszczęść naturalnych, • Współpraca w niesieniu pomocy humanitarnej z JST. <p>Podstawa prawna:</p> <ul style="list-style-type: none"> ▪ Ustawa o o stosunku Państwa do Kościoła Katolickiego w Rzeczypospolitej Polskiej, ▪ Ustawa o zarządzaniu kryzysowym. 	
Ochotnicza Straż Pożarna	
<ul style="list-style-type: none"> • Wsparcie przy usuwaniu skutków pożarów. <p>Podstawa prawna:</p> <ul style="list-style-type: none"> ▪ Ustawa o ochronie przeciwpożarowej. 	
Instytucje wojskowe	

	<ul style="list-style-type: none"> • Koordynacja użycia sił i środków układu militarnego. <p>Podstawa prawna:</p> <ul style="list-style-type: none"> ▪ Ustawa o zarządzaniu kryzysowym.
	<p>Media</p>
	<ul style="list-style-type: none"> • Prowadzenie działalności: informacyjnej w zakresie aktualnej sytuacji, wydarzeń, ostrzeżeń, korelacyjnej dot. właściwej interpretacji przekazywanych faktów i organizowania działań społecznych, mobilizacyjnej dot. aktywizacji społeczeństwa do konkretnego działania, w tym na rzecz osób poszkodowanych i prowadzenia kampanii społecznych, • Współdziałanie z rzecznikami prasowymi urzędów. <p>Podstawa prawna:</p> <ul style="list-style-type: none"> ▪ Ustawa o zarządzaniu kryzysowym, ▪ Ustawa prawo prasowe, ▪ Ustawa o radiofonii i telewizji.

2.2.4 Zadania - osuwiska

Instytucja wiodąca – zadania Podstawa prawna	Instytucja pomocnicza – zadania Podstawa prawna
Faza zapobiegania	
Prezydent m. Torunia/ Starosta Toruński	Wójt, UG/Burmistrz, UM
<ul style="list-style-type: none"> • Obserwacja terenów zagrożonych ruchami masowymi ziemi oraz terenów, na których występują te ruchy, • Prowadzenie rejestru dla powiatu grodzkiego i ziemskiego zawierającego informacje o terenach zagrożonych ruchami masowymi ziemi oraz terenów, na których występują te ruchy, • Uwzględnienie w planach zagospodarowania przestrzennego obszarów zagrożonych wystąpieniem ruchów masowych ziemi, • Podjęcie prac stabilizujących osuwiska. <p>Podstawa prawna:</p> <ul style="list-style-type: none"> ▪ Ustawa Prawo geodezyjne i kartograficzne. 	<ul style="list-style-type: none"> • Obserwacja terenów zagrożonych ruchami masowymi ziemi oraz terenów, na których występują te ruchy i ciągłe monitorowanie sytuacji, • Uwzględnienie w planach zarządzania kryzysowego obszarów zagrożonych wystąpieniem ruchów masowych ziemi, • Podjęcie prac stabilizujących osuwiska. <p>Podstawa prawna:</p> <ul style="list-style-type: none"> ▪ Ustawa o zarządzaniu kryzysowym. <p style="text-align: center;">Powiatowy Inspektorat Nadzoru Budowlanego</p> <ul style="list-style-type: none"> • Bieżące monitorowanie stanu bezpieczeństwa obiektów budowlanych w zagrożonych rejonach, • Ocena stanu technicznego budynków, • Ocena stanu technicznego obiektów infrastrukturalnych (drogi, drogi kolejowe, sieci uzbrojenia terenu). <p>Podstawa prawna:</p> <ul style="list-style-type: none"> ▪ Ustawa Prawo budowlane. <p style="text-align: center;">Media</p> <ul style="list-style-type: none"> • Prowadzenie działalności: informacyjnej w zakresie aktualnej sytuacji, wydarzeń, ostrzeżeń, korelacyjnej dot. właściwej interpretacji przekazywanych faktów i organizowania działań społecznych, mobilizacyjnej dot. aktywizacji społeczeństwa do konkretnego działania, w tym na rzecz osób

	<p>poszkodowanych i prowadzenia kampanii społecznych,</p> <ul style="list-style-type: none"> • Współdziałanie z rzecznikami prasowymi urzędów. <p>Podstawa prawna:</p> <ul style="list-style-type: none"> ▪ Ustawa o zarządzaniu kryzysowym, ▪ Ustawa prawo prasowe, ▪ Ustawa o radiofonii i telewizji.
Faza przygotowania	
Prezydent m. Torunia/ Starosta Toruński	Wójt, UG/Burmistrz, UM
<ul style="list-style-type: none"> • Przygotowanie systemów alarmowania i ostrzegania, • Prowadzenie szkoleń, ćwiczeń i treningów z zakresu zarządzania kryzysowego, • Edukacja mieszkańców terenów zagrożonych w zakresie prawidłowych zachowań przed i w czasie klęsk żywiołowych, • Współpraca z Wojewodą w zakresie opracowania programów, szkolenia kadr pomocy społecznej. <p>Podstawa prawna:</p> <ul style="list-style-type: none"> ▪ Ustawa o zarządzaniu kryzysowym. 	<ul style="list-style-type: none"> • Przygotowanie systemów alarmowania i ostrzegania, • Prowadzenie szkoleń, ćwiczeń i treningów z zakresu zarządzania kryzysowego, • Edukacja mieszkańców terenów zagrożonych w zakresie prawidłowych zachowań przed i w czasie klęsk żywiołowych, • Współpraca z Wojewodą w zakresie opracowania programów, szkolenia kadr pomocy społecznej. <p>Podstawa prawna:</p> <ul style="list-style-type: none"> ▪ Ustawa o zarządzaniu kryzysowym.
	Media
	<ul style="list-style-type: none"> • Prowadzenie działalności: informacyjnej w zakresie aktualnej sytuacji, wydarzeń, ostrzeżeń, korelacyjnej dot. właściwej interpretacji przekazywanych faktów i organizowania działań społecznych, mobilizacyjnej dot. aktywizacji społeczeństwa do konkretnego działania, w tym na rzecz osób poszkodowanych i prowadzenia kampanii społecznych, • Współdziałanie z rzecznikami prasowymi urzędów. <p>Podstawa prawna:</p> <ul style="list-style-type: none"> ▪ Ustawa o zarządzaniu kryzysowym, ▪ Ustawa prawo prasowe, ▪ Ustawa o radiofonii i telewizji.

Faza reagowania	
Wójt, UG/Burmistrz, UM	Powiatowy Inspektorat Nadzoru Budowlanego
<ul style="list-style-type: none"> • Realizacja ewakuacji ludności na administrowanym terenie, • Realizacja działań ośrodków interwencji kryzysowej, • Rozpatrywanie wniosków i wypłata zasiłków celowych, • Wyznaczenie w drodze aktu prawa miejscowego obszarów, na których nastąpiło zniszczenie lub uszkodzenie obiektów budowlanych w wyniku osunięcia ziemi oraz obszarów, na których obowiązuje zakaz budowy nowych budynków, odbudowy oraz rozbudowy, przebudowy i nadbudowy istniejących budynków, w celu zapewnienie bezpieczeństwa ludzi i mienia, • Uchwalenie miejscowego planu zagospodarowania przestrzennego, w celu umożliwienia odbudowy obiektów budowlanych zniszczonych lub uszkodzonych w wyniku osunięcia ziemi na obszarach nie objętych zakazem odbudowy, • Wnioskowanie o wykonanie kart dokumentacyjnych osuwisk lub weryfikacja i akceptacja niezbędnych w procedurach odszkodowawczych. <p>Podstawa prawna:</p> <ul style="list-style-type: none"> ▪ Ustawa o zarządzaniu kryzysowym. 	<ul style="list-style-type: none"> • Bieżące monitorowanie stanu bezpieczeństwa obiektów budowlanych w rejonach zagrożenia, • Ocena stanu technicznego uszkodzonych budynków, obiektów infrastrukturalnych, • Powołanie Komisji w celu ustalenia przyczyny i okoliczności katastrofy budowlanej oraz zakresu czynności niezbędnych do likwidacji zagrożenia bezpieczeństwa ludzi lub mienia, • Zawiadomienie o katastrofie budowlanej Wojewódzkiego Inspektora Nadzoru Budowlanego, • Wydanie decyzji określającej zakres i termin wykonania niezbędnych robót w celu uporządkowania terenu katastrofy i zabezpieczenia obiektu budowlanego do czasu wykonania robót doprowadzających obiekt do stanu właściwego, nadzorowanie wykonania decyzji przez zobowiązanego (inwestora, właściciela lub zarządcę obiektu budowlanego), • Stosowanie uproszczonych procedur administracyjnych dotyczących odbudowy, remontów i rozbiórek obiektów budowlanych zniszczonych lub uszkodzonych w wyniku działania żywiołu. <p>Podstawa prawna:</p> <ul style="list-style-type: none"> ▪ Ustawa o Prawo budowlane, ▪ Ustawa o zarządzaniu kryzysowym.
	Prezydent m. Torunia/Starosta Toruński
	<ul style="list-style-type: none"> • Realizacja ewakuacji ludności na administrowanym terenie, • Realizacja działań ośrodków interwencji kryzysowej, • Rozpatrywanie wniosków i wypłata zasiłków celowych, • Wyznaczenie w drodze aktu prawa miejscowego obszarów, na których nastąpiło zniszczenie lub uszkodzenie obiektów

budowlanych w wyniku osunięcia ziemi oraz obszarów, na których obowiązuje zakaz budowy nowych budynków, odbudowy oraz rozbudowy, przebudowy i nadbudowy istniejących budynków, w celu zapewnienie bezpieczeństwa ludzi i mienia,

- Uchwalenie miejscowego planu zagospodarowania przestrzennego, w celu umożliwienia odbudowy obiektów budowlanych zniszczonych lub uszkodzonych w wyniku osunięcia ziemi na obszarach nie objętych zakazem odbudowy,
- Wnioskowanie o wykonanie kart dokumentacyjnych osuwisk lub weryfikacja i akceptacja niezbędnych w procedurach odszkodowawczych.

Podstawa prawna:

- Ustawa o zarządzaniu kryzysowym.

Policja

- Przyjęcie informacji o zdarzeniu,
- Prowadzenie działań mających na celu odizolowanie zagrożonego terenu,
- Kierowanie ruchem i zabezpieczenie dojazdu do miejsca katastrofy jednostek ratowniczych,
- Ścisła współpraca z dowódcą akcji ratowniczej oraz TCZK, podjęcie działań dochodzeniowo-śledczych (pod nadzorem prokuratury).

Podstawa prawna:

- Ustawa o Policji.

**Państwowa Straż Pożarna/
Ochotnicza Straż Pożarna**

- Prowadzenie działań ratowniczych,
- Zabezpieczenie miejsca zdarzenia,
- Oznakowanie, wydzielenie strefy zagrożenia,
- Rozdysponowanie specjalistycznych jednostek ratowniczych według wypracowanej koncepcji działania sztabu akcji.

Podstawa prawna:

- Ustawa o ochronie przeciwpożarowej.

		Jednostki Służby Zdrowia i Ratownictwa Medycznego	
		<ul style="list-style-type: none"> • Zabezpieczenie sił i środków do prowadzenia działań w zakresie pomocy medycznej w obszarze na terenie którego wystąpiła sytuacja kryzysowa. <p>Podstawa prawna:</p> <ul style="list-style-type: none"> ▪ Ustawa o państwowym ratownictwie medycznym. 	
		Instytucje wojskowe	
		<ul style="list-style-type: none"> • Koordynacja użycia sił i środków układu militarnego. <p>Podstawa prawna:</p> <ul style="list-style-type: none"> ▪ Ustawa o zarządzaniu kryzysowym. 	
		Media	
		<ul style="list-style-type: none"> • Prowadzenie działalności: informacyjnej w zakresie aktualnej sytuacji, wydarzeń, ostrzeżeń, korelacyjnej dot. właściwej interpretacji przekazywanych faktów i organizowania działań społecznych, mobilizacyjnej dot. aktywizacji społeczeństwa do konkretnego działania, w tym na rzecz osób poszkodowanych i prowadzenia kampanii społecznych, • Współdziałanie z rzecznikami prasowymi urzędów. <p>Podstawa prawna:</p> <ul style="list-style-type: none"> ▪ Ustawa o zarządzaniu kryzysowym, ▪ Ustawa prawo prasowe, ▪ Ustawa o radiofonii i telewizji. 	
Faza odbudowy			
Wójt, UG/Burmistrz, UM		Prezydent m. Torunia/Starosta Toruński	
<ul style="list-style-type: none"> • Monitoring sytuacji, • Wspieranie jednostek ratowniczych i porządkowych, 		<ul style="list-style-type: none"> • Monitoring sytuacji, • Wspieranie jednostek ratowniczych i porządkowych, 	

- Organizowanie niesienia pomocy społecznej i psychologicznej ofiarom,
- Koordynacja ewakuacji prewencyjnej ludności z terenów zagrożonych,
- Zawieranie umów na prowadzenie prac remontowych obiektów inżynierskich i dróg oraz odtworzenie zniszczonego oznakowania.

Podstawa prawna:

- Ustawa o zarządzaniu kryzysowym,
- Ustawa o pomocy społecznej,
- Ustawa o samorządzie wojewódzkim,
- Ustawa o samorządzie gminnym,
- Ustawa o samorządzie powiatowym,
- Ustawa o drogach publicznych.

- Organizowanie niesienia pomocy społecznej i psychologicznej ofiarom,
- Koordynacja ewakuacji prewencyjnej ludności z terenów zagrożonych,
- Zawieranie umów na prowadzenie prac remontowych obiektów inżynierskich i dróg oraz odtworzenie zniszczonego oznakowania.

Podstawa prawna:

- Ustawa o zarządzaniu kryzysowym,
- Ustawa o pomocy społecznej,
- Ustawa o samorządzie wojewódzkim,
- Ustawa o samorządzie gminnym,
- Ustawa o samorządzie powiatowym,
- Ustawa o drogach publicznych.

Instytucje wojskowe

- Koordynacja użycia sił i środków układu militarnego.

Podstawa prawna:

- Ustawa o zarządzaniu kryzysowym.

MZD/PZD

- Zawieranie umów na prowadzenie prac remontowych obiektów inżynierskich i dróg oraz odtworzenie zniszczonego oznakowania.

Podstawa prawna:

- Ustawa o samorządzie gminnym,
- Ustawa o samorządzie powiatowym,
- Ustawa o drogach publicznych.

	<p style="text-align: center;">Państwowa Straż Pożarna</p> <ul style="list-style-type: none"> • Współdziałanie z podmiotami usuwającymi skutki osuwiska, • Odtwarzanie gotowości sił biorących udział w reagowaniu na skutki osuwiska. <p>Podstawa prawna: Ustawa o ochronie przeciwpożarowej.</p> <p style="text-align: center;">Ochotnicza Straż Pożarna</p> <ul style="list-style-type: none"> • Wsparcie przy usuwaniu skutków osuwisk. <p>Podstawa prawna:</p> <ul style="list-style-type: none"> ▪ Ustawa o ochronie przeciwpożarowej. <p style="text-align: center;">PCK</p> <ul style="list-style-type: none"> • Realizacja zadań w zakresie udzielania pomocy ofiarom i poszkodowanym w klęskach żywiołowych. <p>Podstawa prawna:</p> <ul style="list-style-type: none"> ▪ Ustawa o Polskim Czerwonym Krzyżu, ▪ Ustawa o zarządzaniu kryzysowym. <p style="text-align: center;">CARITAS</p> <ul style="list-style-type: none"> • Realizacja i udzielanie pomocy doraźnej i długofalowej, materialnej i finansowej osobom poszkodowanym w wyniku kataklizmów i nieszczęść naturalnych, • Współpraca w niesieniu pomocy humanitarnej z JST. <p>Podstawa prawna:</p> <ul style="list-style-type: none"> ▪ Ustawa o stosunku Państwa do Kościoła Katolickiego w Rzeczypospolitej Polskiej, ▪ Ustawa o zarządzaniu kryzysowym.
--	---

Media
<ul style="list-style-type: none">• Prowadzenie działalności: informacyjnej w zakresie aktualnej sytuacji, wydarzeń, ostrzeżeń, korelacyjnej dot. właściwej interpretacji przekazywanych faktów i organizowania działań społecznych, mobilizacyjnej dot. aktywizacji społeczeństwa do konkretnego działania, w tym na rzecz osób poszkodowanych i prowadzenia kampanii społecznych,• Współdziałanie z rzecznikami prasowymi urzędów. <p>Podstawa prawna:</p> <ul style="list-style-type: none">▪ Ustawa o zarządzaniu kryzysowym,▪ Ustawa prawo prasowe,▪ Ustawa o radiofonii i telewizji.

2.2.5 Zadania – intensywne opady/silne mrozy

Instytucja wiodąca – zadania Podstawa prawna	Instytucja pomocnicza – zadania Podstawa prawna
Faza zapobiegania	
Instytut Meteorologii i Gospodarki Wodnej	Prezydent m. Torunia/Starosta Toruński Wójt, UG/Burmistrz, UM MZD/PZD
<ul style="list-style-type: none"> • Monitorowanie zagrożeń hydrologiczno–meteorologicznych, • Opracowywanie i przekazywanie prognoz meteorologicznych oraz hydrologicznych. <p>Podstawa prawna:</p> <ul style="list-style-type: none"> ▪ Ustawa Prawo wodne. 	<ul style="list-style-type: none"> • Prewencyjne prowadzenie akcji informacyjnych, opracowanie informacji, poradników, • Zabezpieczenie przejezdności szlaków komunikacyjnych, • Realizacja przedsięwzięć związanych z „Akcją Zima”. <p>Podstawa prawna:</p> <ul style="list-style-type: none"> ▪ Ustawa o samorządzie gminnym, ▪ Ustawa o samorządzie powiatowym, ▪ Ustawa o drogach publicznych.
	Państwowa Straż Pożarna
	<ul style="list-style-type: none"> • Przygotowanie logistyczne akcji ratowniczych. <p>Podstawa prawna:</p> <ul style="list-style-type: none"> ▪ Ustawa o Państwowej Straży Pożarnej
	Policja
	<ul style="list-style-type: none"> • Przygotowanie i prowadzenie działań prewencyjnych. <p>Podstawa prawna:</p> <ul style="list-style-type: none"> ▪ Ustawa o Policji,
Powiatowy Inspektorat Nadzoru Budowlanego	
	<ul style="list-style-type: none"> • Cykliczne kontrole obiektów wielkopowierzchniowych (np. hale, sklepy, sale gimnastyczne) • Bieżące monitorowanie stanu bezpieczeństwa obiektów budowlanych w zagrożonych

	<p>wystąpieniem zjawisk atmosferycznych rejonach ,</p> <ul style="list-style-type: none"> • Ocena stanu technicznego budynków, • Ocena stanu technicznego obiektów infrastrukturalnych (drogi, drogi kolejowe, sieci uzbrojenia terenu). <p>Podstawa prawna:</p> <ul style="list-style-type: none"> ▪ Ustawa Prawo budowlane.
Instytucje wojskowe	
	<ul style="list-style-type: none"> • Monitorowanie zagrożeń. <p>Podstawa prawna:</p> <ul style="list-style-type: none"> ▪ Ustawa o zarządzaniu kryzysowym ▪ Ustawa o Służbie Więziennej
Media	
	<ul style="list-style-type: none"> • Prowadzenie działalności: informacyjnej w zakresie aktualnej sytuacji, wydarzeń, ostrzeżeń, korelacyjnej dot. właściwej interpretacji przekazywanych faktów i organizowania działań społecznych, mobilizacyjnej dot. aktywizacji społeczeństwa do konkretnego działania, w tym na rzecz osób poszkodowanych i prowadzenia kampanii społecznych, • Współdziałanie z rzecznikami prasowymi urzędów. <p>Podstawa prawna:</p> <ul style="list-style-type: none"> ▪ Ustawa o zarządzaniu kryzysowym, ▪ Ustawa prawo prasowe, ▪ Ustawa o radiofonii i telewizji.

Faza przygotowania	
Instytut Meteorologii i Gospodarki Wodnej	Prezydent m. Torunia/Starosta Toruński Wójt, UG/Burmistrz, UM MZD/PZD
<ul style="list-style-type: none"> • Monitorowanie stanu zjawisk meteo i hydrologicznych, • Opracowywanie prognoz i ostrzeżeń meteorologicznych. <p>Podstawa prawna:</p> <ul style="list-style-type: none"> ▪ Ustawa Prawo wodne. 	<ul style="list-style-type: none"> • Zabezpieczenie organizacji działań zapewniających ciągłość pracy, przewidziane środki techniczne oraz skład personalny sztabów „Akcji Zima”, • Zabezpieczenie sił i środków niezbędnych do utrzymania przejezdności szlaków komunikacyjnych. <p>Podstawa prawna:</p> <ul style="list-style-type: none"> ▪ Ustawa o samorządzie gminnym, ▪ Ustawa o samorządzie powiatowym, ▪ Ustawa o drogach publicznych.
	Przewoźnicy kolejowi
	<ul style="list-style-type: none"> • Zabezpieczenie sił i środków niezbędnych do utrzymania przejezdności szlaków kolejowych. <p>Podstawa prawna:</p> <ul style="list-style-type: none"> ▪ Ustawa o transporcie kolejowym.
	Operatorzy Energetyczni
	<ul style="list-style-type: none"> • Utrzymanie zapasów paliw gwarantujących zachowanie ciągłości produkcji energii elektrycznej i ciepła, • Remonty, przeglądy, konserwacje urządzeń poszczególnych urządzeń wytwórczych, • Zweryfikowanie i uaktualnianie procedur awaryjnych oraz przygotowanie procedur awaryjnych,

	<ul style="list-style-type: none"> • Zabezpieczenie organizacji działań zapewniających ciągłość pracy, przewidziane środki techniczne oraz skład personalny sztabów „Akcji Zima”, • Konserwacja i kontrola trakcji energetycznych, linii przesyłowych, stacji transformatorowych. <p>Podstawa prawna:</p> <ul style="list-style-type: none"> ▪ Ustawa Prawo energetyczne.
PCK	
<ul style="list-style-type: none"> • Realizacja zadań w zakresie przygotowania społeczeństwa do właściwych zachowań w przypadku wystąpienia klęski żywiołowej. <p>Podstawa prawna:</p> <ul style="list-style-type: none"> ▪ Ustawa o Polskim Czerwonym Krzyżu, ▪ Ustawa o zarządzaniu kryzysowym. 	
Media	
<ul style="list-style-type: none"> • Prowadzenie działalności: informacyjnej w zakresie aktualnej sytuacji, wydarzeń, ostrzeżeń, korelacyjnej dot. właściwej interpretacji przekazywanych faktów i organizowania działań społecznych, mobilizacyjnej dot. aktywizacji społeczeństwa do konkretnego działania, w tym na rzecz osób poszkodowanych i prowadzenia kampanii społecznych, • Współdziałanie z rzecznikami prasowymi urzędów. <p>Podstawa prawna:</p> <ul style="list-style-type: none"> ▪ Ustawa o zarządzaniu kryzysowym, ▪ Ustawa prawo prasowe, ▪ Ustawa o radiofonii i telewizji. 	
Instytucje wojskowe	

	<ul style="list-style-type: none"> • Przygotowanie użycia sił i środków układu militarnego. <p>Podstawa prawna:</p> <ul style="list-style-type: none"> ▪ Ustawa o zarządzaniu kryzysowym
Faza reagowania	
MZD/PZD	Prezydent m. Torunia/Starosta Toruński Wójt, UG/Burmistrz, UM
<ul style="list-style-type: none"> • Przywracanie przejezdności dróg, • Wprowadzanie ograniczeń lub zamykanie dróg i drogowych obiektów inżynierskich dla ruchu oraz wyznaczanie objazdów drogami różnej kategorii, gdy występuje bezpośrednie zagrożenie bezpieczeństwa osób lub mienia. <p>Podstawa prawna:</p> <ul style="list-style-type: none"> ▪ Ustawa o drogach publicznych. 	<ul style="list-style-type: none"> • Przywracanie przejezdności dróg, • Wprowadzanie ograniczeń lub zamykanie dróg i drogowych obiektów inżynierskich dla ruchu oraz wyznaczanie objazdów drogami różnej kategorii, gdy występuje bezpośrednie zagrożenie bezpieczeństwa osób lub mienia. <p>Podstawa prawna:</p> <ul style="list-style-type: none"> ▪ Ustawa o drogach publicznych.
	Policja
	<ul style="list-style-type: none"> • Alarmowanie i ostrzeganie o zagrożeniach poprzez zarządzanie informacją, przekazywanie komunikatów, • Prowadzenie działań porządkowych poprzez zapewnienie drożności dróg dla innych podmiotów, organizowanie objazdów, ochronę porządku w miejscach pracy ekip ratowniczych, egzekwowanie poleceń kierujących działaniami, pilotowanie kolumn, informowanie ludności o miejscach zbiórek i ewakuacji, ochrona pozostawionego mienia, • Pomoc w ewakuacji, udzielanie pierwszej pomocy, udostępnianie obiektów policyjnych dla kierowania działaniami, • Udział w pracach zabezpieczających urządzenia techniczne, • Ścisła współpraca z dowódcą akcji ratowniczej oraz TCZK, • podjęcie działań identyfikacji ofiar.

	<p>Podstawa prawna:</p> <ul style="list-style-type: none"> ▪ Ustawa o Policji.
	<p>Państwowa Straż Pożarna/ Ochotnicza Straż Pożarna</p>
	<ul style="list-style-type: none"> • Prowadzenie działań ratowniczych, • Udzielanie pierwszej pomocy, • Zabezpieczenie miejsca zdarzenia, • współpraca z innymi służbami uczestniczącymi w akcji ratowniczej oraz TCZK, • Oznakowanie, wydzielenie strefy zagrożenia, • Rozdysponowanie specjalistycznych jednostek ratowniczych według wypracowanej koncepcji działania sztabu akcji.
	<p>Podstawa prawna:</p> <ul style="list-style-type: none"> ▪ Ustawa o ochronie przeciwpożarowej
	<p>Jednostki Służby Zdrowia i Ratownictwa Medycznego</p>
	<ul style="list-style-type: none"> • Zabezpieczenie sił i środków do prowadzenia działań w zakresie pomocy medycznej w obszarze na terenie którego wystąpiła sytuacja kryzysowa.
	<p>Podstawa prawna:</p> <ul style="list-style-type: none"> ▪ Ustawa o państwowym ratownictwie medycznym.
	<p>Media</p>
<ul style="list-style-type: none"> • Prowadzenie działalności: informacyjnej w zakresie aktualnej sytuacji, wydarzeń, ostrzeżeń, korelacyjnej dot. właściwej interpretacji przekazywanych faktów i organizowania działań społecznych, mobilizacyjnej dot. aktywizacji społeczeństwa do konkretnego działania, w tym na rzecz osób poszkodowanych i prowadzenia kampanii społecznych, • Współdziałanie z rzecznikami prasowymi urzędów. 	

	<p>Podstawa prawna:</p> <ul style="list-style-type: none"> ▪ Ustawa o zarządzaniu kryzysowym, ▪ Ustawa prawo prasowe, ▪ Ustawa o radiofonii i telewizji. <p style="text-align: center;">Instytucje wojskowe</p> <ul style="list-style-type: none"> • Koordynacja użycia sił i środków układu militarnego. <p>Podstawa prawna:</p> <ul style="list-style-type: none"> ▪ Ustawa o zarządzaniu kryzysowym.
Faza odbudowy	
PZD/MZD	Prezydent m. Torunia/Starosta Toruński Wójt, UG/Burmistrz, UM
<ul style="list-style-type: none"> • Uzupełnianie zapasów środków niezbędnych do zimowego utrzymania dróg, • Przywracanie przejezdności dróg, • Wprowadzanie ograniczeń lub zamykanie dróg i drogowych obiektów inżynierskich dla ruchu oraz wyznaczanie objazdów drogami różnej kategorii, gdy występuje bezpośrednie zagrożenie bezpieczeństwa osób lub mienia. <p>Podstawa prawna:</p> <ul style="list-style-type: none"> ▪ Ustawa o drogach publicznych. 	<ul style="list-style-type: none"> • Informowanie społeczeństwa o skutkach intensywnych opadów / silnych mrozów oraz o możliwościach niesienia pomocy jej ofiarom, • Powołanie komisji do oceny szkód i strat, • Likwidacja szkód w infrastrukturze drogowej, • Uzupełnianie zapasów środków niezbędnych do zimowego utrzymania dróg, • Przywracanie przejezdności dróg, • Wprowadzanie ograniczeń lub zamykanie dróg i drogowych obiektów inżynierskich dla ruchu oraz wyznaczanie objazdów drogami różnej kategorii, gdy występuje bezpośrednie zagrożenie bezpieczeństwa. <p>Podstawa prawna:</p> <ul style="list-style-type: none"> ▪ Ustawa o samorządzie powiatowym, ▪ Ustawa o samorządzie gminnym, ▪ Ustawa o zarządzaniu kryzysowym.
Ochotnicza Straż Pożarna	

	<ul style="list-style-type: none"> • Wsparcie przy usuwaniu skutków osuwisk. <p>Podstawa prawna:</p> <ul style="list-style-type: none"> ▪ Ustawa o ochronie przeciwpożarowej.
	Regionalna Dyrekcja Lasów Państwowych
	<ul style="list-style-type: none"> • Odbudowa zniszczonych ekosystemów leśnych. <p>Podstawa prawna:</p> <ul style="list-style-type: none"> ▪ Ustawa o lasach.
	PCK
	<ul style="list-style-type: none"> • Realizacja zadań w zakresie udzielania pomocy ofiarom i poszkodowanym w klęskach żywiołowych. <p>Podstawa prawna:</p> <ul style="list-style-type: none"> ▪ Ustawa o Polskim Czerwonym Krzyżu, ▪ Ustawa o zarządzaniu kryzysowym.
	CARITAS
	<ul style="list-style-type: none"> • Realizacja i udzielanie pomocy doraźnej i długofalowej, materialnej i finansowej osobom poszkodowanym w wyniku kataklizmów i nieszczęść naturalnych, • Współpraca w niesieniu pomocy humanitarnej z JST. <p>Podstawa prawna:</p> <ul style="list-style-type: none"> ▪ Ustawa o stosunku Państwa do Kościoła Katolickiego w Rzeczypospolitej Polskiej,

	<ul style="list-style-type: none"> ▪ Ustawa o zarządzaniu kryzysowym.
	Media
	<ul style="list-style-type: none"> • Prowadzenie działalności: informacyjnej w zakresie aktualnej sytuacji, wydarzeń, ostrzeżeń, korelacyjnej dot. właściwej interpretacji przekazywanych faktów i organizowania działań społecznych, mobilizacyjnej dot. aktywizacji społeczeństwa do konkretnego działania, w tym na rzecz osób poszkodowanych i prowadzenia kampanii społecznych, • Współdziałanie z rzecznikami prasowymi urzędów. <p>Podstawa prawna:</p> <ul style="list-style-type: none"> ▪ Ustawa o zarządzaniu kryzysowym, ▪ Ustawa prawo prasowe, ▪ Ustawa o radiofonii i telewizji.
	Operatorzy Energetyczni
	<ul style="list-style-type: none"> • Odbudowa uszkodzonych systemów elektroenergetycznych. <p>Podstawa prawna:</p> <ul style="list-style-type: none"> ▪ Ustawa prawo energetyczne.

2.2.6 Zadania – zagrożenia powodziowe/zatory lodowe

Instytucja wiodąca – zadania Podstawa prawna	Instytucja pomocnicza – zadania Podstawa prawna
Faza zapobiegania	
PGW WP Regionalny Zarząd Gospodarki Wodnej	Prezydent m. Torunia/Starosta Toruński Wójt, UG/Burmistrz, UM
<ul style="list-style-type: none"> • Dokonanie wstępnego rozpoznania sytuacji powodziowej, • Zabezpieczenie elementów funkcjonowania ochrony obiektów hydrotechnicznych, • Współdziałanie z innymi, wyspecjalizowanymi służbami, inspekcjami i podmiotami w zakresie prowadzonych działań, • Opracowanie map ryzyka i zagrożenia powodziowego, planu zarządzania ryzykiem powodziowym. <p>Podstawa prawna:</p> <ul style="list-style-type: none"> ▪ Ustawa Prawo wodne, ▪ Ustawa o zarządzeniu kryzysowym. 	<ul style="list-style-type: none"> • Doskonalenie systemu ochrony przed powodzią, • Zabezpieczenie procesu pozyskiwania, analizy i obiegu informacji, • Realizacja i prowadzenie procesów planistycznych w oparciu o dokumenty własne, • Edukowanie społeczeństwa w zakresie ochrony przed powodzią, • Rozwijanie współpracy z organizacjami społecznymi, które mogą uczestniczyć w zapobieganiu i usuwaniu skutków powodzi, • Koordynowanie działań w celu zapewnienia przepustowości rowów melioracyjnych, • Wyposażenie i utrzymanie magazynu przeciwpowodziowego, <p>Podstawa prawna:</p> <ul style="list-style-type: none"> ▪ Ustawa o zarządzaniu kryzysowym, ▪ Ustawa o działalności pożytku publicznego i o wolontariacie, ▪ Prawo o stowarzyszeniach, ▪ Ustawa o samorządzie gminnym, ▪ Ustawa o samorządzie powiatowym, ▪ Ustawa Prawo wodne.
	<p style="text-align: center;">Jednostki Służby Zdrowia i Ratownictwa Medycznego</p> <ul style="list-style-type: none"> • Ocena sytuacji pod kątem możliwej liczby poszkodowanych, rodzaju obrażeń, • Zebranie informacji od dysponentów jednostek PRM o aktualnych możliwościach przyjęcia osób rannych, powiadomienie i uzgodnienie współdziałania z dyspozytorami medycznymi w rejonie, w którym powstało zagrożenie i sąsiednimi, którzy będą mogli

	<p>wzię udział w akcji ratunkowej.</p> <p>Podstawa prawna:</p> <ul style="list-style-type: none"> ▪ Ustawa o Państwowym Ratownictwie Medycznym, ▪ Ustawa o zarządzaniu kryzysowym.
	<p>Instytut Meteorologii i Gospodarki Wodnej</p>
	<ul style="list-style-type: none"> • Monitorowanie stanu zjawisk meteo i hydrologicznych, • Opracowywanie prognoz i scenariuszy przebiegu zjawisk, • Wydawanie ostrzeżeń i alarmów. <p>Podstawa prawna:</p> <ul style="list-style-type: none"> ▪ Rozporządzenie MŚ w sprawie podmiotów, którym państwowa służba hydrologiczno – meteorologiczna i państwowa służba hydrogeologiczna są obowiązane przekazywać ostrzeżenia, prognozy, komunikaty i biuletyny oraz sposobu i częstotliwości ich przekazywania.
	<p>Policja</p>
	<ul style="list-style-type: none"> • Alarmowanie ludności o występującym niebezpieczeństwie, • Udział w monitoringu terenów zagrożonych powodzią, • Zapewnienie utrzymania bezpieczeństwa i porządku publicznego, • Zapewnienie pomocy w ewakuacji osobom w podeszłym wieku, uszkodzonym i chorym, • Zabezpieczenie pozostawionego mienia ewakuowanej ludności na terenach opuszczonych oraz zabezpieczenie mienia w punktach jego składowania, • Lokalizowanie miejsc newralgicznych na drogach i ich zabezpieczenie, przez ludność po zarządzeniu ewakuacji, • Zorganizowanie objazdów miejsc i rejonów

	<p>zatonionych i zagrożonych zatopieniem,</p> <ul style="list-style-type: none"> • Informowanie środków masowego przekazu o występujących zagrożeniach i utrudnieniach w przemieszczaniu, • Prowadzenie czynności dochodzeniowo – śledczych zmierzających do ustalenia np. przyczyn awarii urządzeń hydrotechnicznych. <p>Podstawa prawna:</p> <ul style="list-style-type: none"> ▪ Ustawa o Policji, ▪ Ustawa o zarządzaniu kryzysowym.
Państwowa Straż Pożarna	
<ul style="list-style-type: none"> • Dokonanie wstępnego rozpoznania sytuacji powodziowej, • Określenie potrzeb w zakresie sił i środków, • Przygotowanie działań ratowniczych. <p>Podstawa prawna:</p> <ul style="list-style-type: none"> ▪ Ustawa o ochronie przeciwpożarowej. 	
Powiatowy Inspektorat Weterynarii	
<ul style="list-style-type: none"> • Ochrona weterynaryjna zwierząt z terenów zalewowych oraz żywności pochodzenia zwierzęcego. <p>Podstawa prawna:</p> <ul style="list-style-type: none"> ▪ Ustawa o ochronie zdrowia zwierząt oraz zwalczaniu chorób zakaźnych zwierząt, ▪ Ustawa o bezpieczeństwie żywności i żywienia, ▪ Ustawa o Inspekcji Weterynaryjnej. 	
Wojewódzki Inspektorat Ochrony Środowiska D/Toruń	
<ul style="list-style-type: none"> • Nadzór i badanie stanu środowiska na terenie dotkniętym powodzią. <p>Podstawa prawna:</p> <ul style="list-style-type: none"> ▪ Ustawa o zarządzaniu kryzysowym, ▪ Ustawa Prawo ochrony środowiska. 	

	Powiatowa Stacja Sanitarno – Epidemiologiczna
	<ul style="list-style-type: none"> • Wyznaczenie osób odpowiedzialnych za przekazywanie informacji na poziomie stacji powiatowej, • Zebranie, opracowanie i przekazanie przez PSSE informacji o stanie powodziowym na terenie podległego powiatu w zakresie zapewnienia dla ludności wody zdatnej do spożycia, • Weryfikacja przesłanych informacji sporządzenie meldunku do TCZK, • Koordynacja działań PSSE w czasie powodzi w zakresie monitoringu jakości wody przeznaczonej do spożycia, • Przesłanie meldunków do TCZK. <p>Podstawa prawna:</p> <ul style="list-style-type: none"> ▪ Ustawa o zapobieganiu oraz zwalczaniu chorób zakaźnych u ludzi, ▪ Ustawa o bezpieczeństwie żywności i żywienia, ▪ Ustawa o Państwowej Inspekcji Sanitarnej.
MZD/PZD	
	<ul style="list-style-type: none"> • Wprowadzanie ograniczeń lub zamykanie dróg i drogowych obiektów inżynierskich dla ruchu oraz wyznaczanie objazdów drogami różnej kategorii, gdy występuje bezpośrednie zagrożenie bezpieczeństwa osób lub mienia, • Monitorowanie zagrożeń powodziowych, gromadzenie danych, wymiana informacji z organami administracji publicznej. <p>Podstawa prawna:</p> <ul style="list-style-type: none"> ▪ Ustawa o samorządzie gminnym, ▪ Ustawa o samorządzie powiatowym, ▪ Ustawa o drogach publicznych.
	Instytucje wojskowe

	<ul style="list-style-type: none"> • Monitorowanie zagrożeń. <p>Podstawa prawna:</p> <ul style="list-style-type: none"> ▪ Ustawa o zarządzaniu kryzysowym. <p style="text-align: center;">Powiatowy Inspektorat Nadzoru Budowlanego</p> <ul style="list-style-type: none"> • Ocena stanu technicznego uszkodzonych budynków, • Ocena stanu technicznego uszkodzonych obiektów infrastrukturalnych (drogi, mosty, budowle hydrotechniczne, linie kolejowe, sieci uzbrojenia terenu). <p>Podstawa prawna:</p> <ul style="list-style-type: none"> ▪ Ustawa Prawo budowlane, ▪ Ustawa o zarządzaniu kryzysowym. <p style="text-align: center;">Media</p> <ul style="list-style-type: none"> • Prowadzenie działalności: informacyjnej w zakresie aktualnej sytuacji, wydarzeń, ostrzeżeń, korelacyjnej dot. właściwej interpretacji przekazywanych faktów i organizowania działań społecznych, mobilizacyjnej dot. aktywizacji społeczeństwa do konkretnego działania, w tym na rzecz osób poszkodowanych i prowadzenia kampanii społecznych, • Współdziałanie z rzecznikami prasowymi urzędów. <p>Podstawa prawna:</p> <ul style="list-style-type: none"> ▪ Ustawa o zarządzaniu kryzysowym, ▪ Ustawa prawo prasowe, ▪ Ustawa o radiofonii i telewizji.
Faza przygotowania	
Prezydent m. Torunia/ Starosta Toruński	Wójt, UG/Burmistrz, UM
<ul style="list-style-type: none"> • Aktualizowanie miejskich/powiatowych planów operacyjnych ochrony przed powodzią i zarządzania kryzysowego Gminy Miasta Toruń i Powiatu Toruńskiego, w tym planów ewakuacji 	<ul style="list-style-type: none"> • Aktualizowanie gminnych planów operacyjnych ochrony przed powodzią i zarządzania kryzysowego, w tym planów ewakuacji ludności, • Edukacja mieszkańców terenów zagrożonych

<p>ludności,</p> <ul style="list-style-type: none"> • Edukacja mieszkańców terenów zagrożonych w zakresie prawidłowych zachowań przed i w czasie klęsk żywiołowych, • Przygotowanie systemów alarmowania i ostrzegania oraz ogłaszanie pogotowia przeciwpowodziowego, • Przygotowanie programów społecznych, • Prowadzenie praktycznych i teoretycznych szkoleń, ćwiczeń i treningów z zakresu zarządzania kryzysowego, • Wyposażenie i utrzymanie miejskiego/powiatowego magazynu przeciwpowodziowego, • Aktualizacja porozumień z organizacjami pozarządowymi w sprawie niesienia pomocy osobom poszkodowanym w wyniku powodzi. 	<p>w zakresie prawidłowych zachowań przed i w czasie klęsk żywiołowych,</p> <ul style="list-style-type: none"> • Przygotowanie systemów alarmowania i ostrzegania, • Prowadzenie praktycznych i teoretycznych szkoleń, ćwiczeń i treningów z zakresu zarządzania kryzysowego, • Przygotowanie programów społecznych, • Wyposażenie i utrzymanie gminnego magazynu przeciwpowodziowego, • Aktualizacja porozumień z organizacjami pozarządowymi w sprawie niesienia pomocy osobom poszkodowanym w wyniku powodzi. <p>Podstawa prawna:</p> <ul style="list-style-type: none"> • Ustawa o zarządzaniu kryzysowym, • Ustawa o samorządzie gminnym, • Ustawa o działalności pożytku publicznego i o wolontariacie, • Prawo o stowarzyszeniach, • Ustawa o pomocy społecznej.
<p>Podstawa prawna:</p> <ul style="list-style-type: none"> • Ustawa o zarządzaniu kryzysowym, • Ustawa o samorządzie gminnym, • Ustawa o samorządzie powiatowym, • Ustawa o działalności pożytku publicznego i o wolontariacie, • Prawo o stowarzyszeniach, • Ustawa o pomocy społecznej. 	<p style="text-align: center;">Państwowa Straż Pożarna</p> <ul style="list-style-type: none"> • Przygotowanie działań ratowniczych. <p>Podstawa prawna:</p> <ul style="list-style-type: none"> ▪ Ustawa o ochronie przeciwpożarowej.
	<p style="text-align: center;">PGW WP Regionalny Zarząd Gospodarki Wodnej (we współpracy ze Służbami oraz Strażami)</p> <ul style="list-style-type: none"> • Opiniowanie planu operacyjnego ochrony przed powodzią, przygotowanie systemów alarmowania i ostrzegania, • Udział w szkoleniach, ćwiczeniach i treningach zakresu zarządzania kryzysowego, • Edukacja mieszkańców terenów zagrożonych w zakresie prawidłowych zachowań przed i w czasie klęsk żywiołowych, • Realizacja przedsięwzięć w zakresie renaturyzacji rzek, kanałów, wałów przeciwpowodziowych oraz ochrony wód i bezpieczeństwa przeciwpowodziowego, • Przekazanie map zagrożenia powodziowego

	<p>oraz map ryzyka powodziowego odpowiednim podmiotom zgodnie z ustawą Prawo wodne,</p> <ul style="list-style-type: none"> • Gromadzenie i przekazywanie informacji dotyczących sytuacji hydrologicznej na zbiornikach wodnych administrowanych przez PGW WP Regionalny Zarząd Gospodarki Wodnej oraz zjawisk lodowych na rzekach i związanych z nimi zagrożeniami powodziowymi. <p>Podstawa prawna:</p> <ul style="list-style-type: none"> ▪ Ustawa Prawo wodne, ▪ Ustawa o zarządzaniu kryzysowym.
	<p>Institut Meteorologii i Gospodarki Wodnej</p>
	<ul style="list-style-type: none"> • Monitorowanie zagrożeń hydrologiczno – meteorologicznych, • Opracowywanie i przekazywanie prognoz meteorologicznych oraz hydrologicznych. <p>Podstawa prawna:</p> <ul style="list-style-type: none"> ▪ Rozporządzenie MŚ w sprawie podmiotów, którym państwowa służba hydrologiczno – meteorologiczna i państwowa służba hydrogeologiczna są obowiązane przekazywać ostrzeżenia, prognozy, komunikaty i biuletyny oraz sposobu i częstotliwości ich przekazywania.
	<p>Instytucje wojskowe</p>
	<ul style="list-style-type: none"> • Planowanie użycia sił i środków układu militarnego. <p>Podstawa prawna:</p> <ul style="list-style-type: none"> ▪ Ustawa o zarządzaniu kryzysowym.
	<p>Media</p>

	<ul style="list-style-type: none"> • Prowadzenie działalności: informacyjnej w zakresie aktualnej sytuacji, wydarzeń, ostrzeżeń, korelacyjnej dot. właściwej interpretacji przekazywanych faktów i organizowania działań społecznych, mobilizacyjnej dot. aktywizacji społeczeństwa do konkretnego działania, w tym na rzecz osób poszkodowanych i prowadzenia kampanii społecznych, • Współdziałanie z rzecznikami prasowymi urzędów. <p>Podstawa prawna:</p> <ul style="list-style-type: none"> ▪ Ustawa o zarządzaniu kryzysowym, ▪ Ustawa prawo prasowe, ▪ Ustawa o radiofonii i telewizji.
Faza reagowania	
Państwowa Straż Pożarna	Prezydent m. Torunia/Starosta Toruński Wójt, UG/Burmistrz, UM
<ul style="list-style-type: none"> • Uruchomienie sił i środków, • Koordynacja działań ratowniczych, • Zabezpieczenie logistyczne terenu działań i miejsc stacjonowania sił ratowniczych. <p>Podstawa prawna:</p> <ul style="list-style-type: none"> ▪ Ustawa o ochronie przeciwpożarowej. 	<ul style="list-style-type: none"> • Monitorowanie zagrożenia, • Powiadamianie o zagrożeniach, • Organizacja posiedzeń TZKK, GZZK, • Zapewnienie współdziałania wszystkich służb, inspekcji, straży, • Realizacja przedsięwzięć wynikających z planu operacyjnego ochrony przed powodzią miasta/powiatu, • Koordynowanie przeprowadzenia ewakuacji ludności i mienia z terenu zagrożonego do miejsc bezpiecznych, • Informowanie społeczeństwa o aktualnej sytuacji, podjętych działaniach i pomocy dla ofiar powodzi, • Ocenianie i dokumentowanie strat, • W przypadku eskalacji zjawisk przekraczających możliwości przeciwdziałania skutkom zjawisk w normalnym stanie prawnym, kierowanie działaniami po wprowadzeniu stanu klęski żywiołowej, • Koordynowanie niesienia pomocy społecznej dla ludności dotkniętej skutkami powodzi.

	<p>Podstawa prawna:</p> <ul style="list-style-type: none"> • Ustawa o zarządzaniu kryzysowym, • Ustawa o samorządzie gminnym, • Ustawa o samorządzie powiatowym, • Ustawa o stanie klęski żywiołowej, • Ustawa o pomocy społecznej, • Ustawa prawo budowlane, • Ustawa o zapobieganiu oraz zwalczaniu zakażeń i chorób zakaźnych u ludzi.
	<p>Policja</p>
	<ul style="list-style-type: none"> • Alarmowanie i ostrzeganie o zagrożeniach poprzez zarządzanie informacją, przekazywanie komunikatów, • Prowadzenie działań porządkowych poprzez zapewnienie drożności dróg dla innych podmiotów, organizowanie objazdów, ochronę porządku w miejscach pracy ekip ratowniczych, egzekwowanie poleceń kierujących działaniami, pilotowanie kolumn, informowanie ludności o miejscach zbiórek i ewakuacji, ochrona pozostawionego mienia, • Pomoc w ewakuacji, udzielanie pierwszej pomocy, udostępnianie obiektów policyjnych dla kierowania działaniami, • Udział w pracach zabezpieczających urządzenia techniczne, • Ścisła współpraca z dowódcą akcji ratowniczej oraz TCZK, • Podjęcie działań identyfikacji ofiar. <p>Podstawa prawna:</p> <ul style="list-style-type: none"> ▪ Ustawa o Policji.
	<p>Instytut Meteorologii i Gospodarki Wodnej</p>
	<ul style="list-style-type: none"> • Udzielanie informacji o aktualnych warunkach hydrologicznych, • Przekazywanie komunikatów i ostrzeżeń do WCZK. <p>Podstawa prawna:</p> <ul style="list-style-type: none"> ▪ Rozporządzenie Ministra Środowiska

	<p>w sprawie podmiotów, którym państwowa służba hydrologiczno – meteorologiczna i państwowa służba hydrogeologiczna są zobowiązane przekazywać: ostrzeżenia, prognozy, komunikaty i biuletyny oraz sposobu i częstotliwości ich przekazywania.</p>
	<p>Institucje wojskowe</p>
	<ul style="list-style-type: none"> • Koordynacja użycia sił i środków układu militarnego. <p>Podstawa prawna:</p> <ul style="list-style-type: none"> ▪ Ustawa o zarządzaniu kryzysowym.
	<p>PGW WP Regionalny Zarząd Gospodarki Wodnej</p>
	<ul style="list-style-type: none"> • Wydawanie w drodze decyzji (po uzgodnieniu z Wojewodą) nakazu o obniżeniu piętrzenia wody lub opróżnienia zbiornika, • W przypadku wprowadzenia stanu klęski żywiołowej wprowadzenie w drodze aktu prawa miejscowego ograniczenia w korzystaniu z wód, • Sporządzanie bieżących informacji o aktualnej sytuacji powodziowej, • Monitorowanie urządzeń hydrotechnicznych, • Analizowanie bieżącej sytuacji, • Możliwość wprowadzenia całodobowych dyżurów powodziowych w Centrum Operacyjnym Ochrony Przeciwpowodziowej Regionalnego Zarządu Gospodarki Wodnej PGW WP w przypadku wystąpienia przekroczeń stanów alarmowych, ostrzeżeń hydrologicznych IMGW 3 stopnia, w przypadku stanu pogotowia lub alarmu przeciwpowodziowego oraz w przypadku otrzymania przez przedmiotowe Centrum Operacyjne informacji o podjęciu akcji przeciwpowodziowej, celem utrzymania stałego kontaktu z podmiotami zewnętrznymi,

	<ul style="list-style-type: none"> • Uruchamianie zasobów do ochrony przed powodzią, • Opiniowanie strategicznych decyzji, • Regulowanie pracą podległych zbiorników wodnych. <p>Podstawa prawna:</p> <ul style="list-style-type: none"> ▪ Ustawa Prawo wodne, ▪ Ustawa o zarządzaniu kryzysowym.
Ochotnicza Straż Pożarna	
	<ul style="list-style-type: none"> • Prowadzenie działań ratowniczych, • Udzielanie pierwszej pomocy, • Zabezpieczenie miejsca zdarzenia, • współpraca z innymi służbami uczestniczącymi w akcji ratowniczej oraz TCZK, • Oznakowanie, wydzielenie strefy zagrożenia, • Rozdysponowanie specjalistycznych jednostek ratowniczych według wypracowanej koncepcji działania sztabu akcji. <p>Podstawa prawna:</p> <ul style="list-style-type: none"> ▪ Ustawa o ochronie przeciwpożarowej.
Media	
	<ul style="list-style-type: none"> • Prowadzenie działalności: informacyjnej w zakresie aktualnej sytuacji, wydarzeń, ostrzeżeń, korelacyjnej dot. właściwej interpretacji przekazywanych faktów i organizowania działań społecznych, mobilizacyjnej dot. aktywizacji społeczeństwa do konkretnego działania, w tym na rzecz osób poszkodowanych i prowadzenia kampanii społecznych, • Współdziałanie z rzecznikami prasowymi urzędów. <p>Podstawa prawna:</p> <ul style="list-style-type: none"> ▪ Ustawa o zarządzaniu kryzysowym, ▪ Ustawa prawo prasowe, ▪ Ustawa o radiofonii i telewizji.
Faza odbudowy	
Prezydent m. Torunia/ Starosta Toruński	PGW WP Regionalny Zarząd Gospodarki Wodnej

Wójt, UG/Burmistrz, UM	
	<ul style="list-style-type: none"> • Odbudowa wałów przeciwpowodziowych i ich wzmocnienie, • Udrażnianie koryt rzek. <p>Podstawa prawna:</p> <ul style="list-style-type: none"> ▪ Ustawa o samorządzie wojewódzkim, ▪ Ustawa Prawo wodne.
<ul style="list-style-type: none"> • Koordynowanie działań związanych z usuwaniem skutków powodzi, • Informowanie społeczeństwa o sytuacji i możliwości wystąpienia wtórnych skutków powodzi, • Koordynowanie prac Powiatowego Centrum Interwencji Kryzysowej, • Koordynowanie niesienia pomocy społecznej ofiarom powodzi, • Współpraca z organizacjami pozarządowymi uczestniczącymi w usuwaniu skutków powodzi, • Współdziałanie w szacowaniu strat i szkód, • Współdziałanie w opracowaniu programów odbudowy infrastruktury krytycznej <p>Podstawa prawna:</p> <ul style="list-style-type: none"> ▪ Ustawa o zarządzaniu kryzysowym, ▪ Ustawa o samorządzie gminnym, ▪ Ustawa o samorządzie powiatowym, ▪ Ustawa o działalności pożytku publicznego i o wolontariacie, ▪ Prawo o stowarzyszeniach, ▪ Ustawa o pomocy społecznej. 	<p>Powiatowy Inspektorat Nadzoru Budowlanego</p>
	<ul style="list-style-type: none"> • Ocena stanu technicznego uszkodzonych budynków, • Ocena stanu technicznego uszkodzonych obiektów infrastrukturalnych (drogi, mosty, budowle hydrotechniczne, linie kolejowe, sieci uzbrojenia terenu), • Stosowanie uproszczonych procedur administracyjnych dotyczących odbudowy, remontów i rozbiórek budynków zniszczonych lub uszkodzonych w wyniku działania żywiołu. <p>Podstawa prawna:</p> <ul style="list-style-type: none"> ▪ Ustawa Prawo budowlane, ▪ Ustawa o szczególnych zasadach odbudowy remontów i rozbiórek obiektów budowlanych zniszczonych lub uszkodzonych w wyniku działania żywiołu.
	<p>Powiatowy Inspektorat Weterynarii</p>
	<ul style="list-style-type: none"> • Nadzorowanie postępowania ze zwłokami zwierząt, • Nadzór nad sytuacją epizootyczną oraz przestrzeganiem przepisów o ochronie zwierząt na terenach objętych powodzią. <p>Podstawa prawna:</p> <ul style="list-style-type: none"> ▪ Ustawa o ochronie zdrowia zwierząt oraz zwalczaniu chorób zakaźnych zwierząt, ▪ Ustawa o Inspekcji Weterynaryjnej.

	Instytucje wojskowe
	<ul style="list-style-type: none"> • Koordynacja użycia sił i środków układu militarnego. <p>Podstawa prawna:</p> <ul style="list-style-type: none"> ▪ Ustawa o zarządzaniu kryzysowym.
	Powiatowa Stacja Sanitarno – Epidemiologiczna
	<ul style="list-style-type: none"> • Zapewnienie bezpieczeństwa sanitarno – epidemiologicznego, • Monitorowanie jakości wody przeznaczonej do spożycia przez ludzi. <p>Podstawa prawna:</p> <ul style="list-style-type: none"> ▪ Ustawa zapobieganiu i zwalczaniu zakażeń i chorób zakaźnych u ludzi, ▪ Ustawa Państwowej Inspekcji Sanitarnej.
	Ochotnicza Straż Pożarna
	<ul style="list-style-type: none"> • Wsparcie przy usuwaniu skutków powodzi. <p>Podstawa prawna:</p> <ul style="list-style-type: none"> ▪ Ustawa o ochronie przeciwpożarowej.
	WOPR
	<ul style="list-style-type: none"> • Realizacja patroli motorowodnych, • Współpraca z instytucjami, służbami, inspekcji, strażami biorącymi udział w działaniach związanych z usuwaniem skutków powodzi. <p>Podstawa prawna:</p> <ul style="list-style-type: none"> ▪ Ustawa o bezpieczeństwie osób przebywających na obszarach wodnych, ▪ Ustawa o zarządzaniu kryzysowym.

	PCK
	<ul style="list-style-type: none"> • Realizacja zadań w zakresie udzielania pomocy ofiarom powodzi. <p>Podstawa prawna:</p> <ul style="list-style-type: none"> ▪ Ustawa o Polskim Czerwonym Krzyżu, ▪ Ustawa o zarządzaniu kryzysowym.
	CARITAS
	<ul style="list-style-type: none"> • Realizacja i udzielanie pomocy doraźnej i długofalowej, materialnej i finansowej osobom poszkodowanym w wyniku kataklizmów i nieszczęść naturalnych, • Współpraca w niesieniu pomocy humanitarnej z JST. <p>Podstawa prawna:</p> <ul style="list-style-type: none"> ▪ Ustawa o stosunku Państwa do Kościoła Katolickiego w Rzeczypospolitej Polskiej, • Ustawa o zarządzaniu kryzysowym.
	Media
	<ul style="list-style-type: none"> • Prowadzenie działalności: informacyjnej w zakresie aktualnej sytuacji, wydarzeń, ostrzeżeń, korelacyjnej dot. właściwej interpretacji przekazywanych faktów i organizowania działań społecznych, mobilizacyjnej dot. aktywizacji społeczeństwa do konkretnego działania, w tym na rzecz osób poszkodowanych i prowadzenia kampanii społecznych, • Współdziałanie z rzecznikami prasowymi urzędów. <p>Podstawa prawna:</p> <ul style="list-style-type: none"> ▪ Ustawa o zarządzaniu kryzysowym, ▪ Ustawa prawo prasowe, ▪ Ustawa o radiofonii i telewizji.

2.2.7 Zadania - epidemie

Instytucja wiodąca – zadania Podstawa prawna	Instytucja pomocnicza – zadania Podstawa prawna
Faza zapobiegania	
Powiatowa Stacja Sanitarno – Epidemiologiczna	Powiatowy Inspektorat Weterynaryjny
<ul style="list-style-type: none"> • Rozpoznanie i ewidencjonowanie przypadków chorobowych, • Kontrola przestrzegania programów szczepień ochronnych, • Prowadzenie działalności zapobiegawczej i przeciwepidemicznej w zakresie chorób zakaźnych i innych chorób powodowanych warunkami środowiska, • Prowadzenie działalności oświatowo – zdrowotnej, • Uzgadnianie projektów planów zagospodarowania przestrzennego pod względem wymagań higienicznych i zdrowotnych, • Współdziałanie z Inspekcją Ochrony Środowiska w zakresie zwalczania zakażeń i chorób zakaźnych, które mogą być przenoszone ze zwierząt na ludzi lub z ludzi na zwierzęta. <p>Podstawa prawna:</p> <ul style="list-style-type: none"> ▪ Ustawa o zapobieganiu oraz zwalczaniu zakażeń i chorób zakaźnych u ludzi, ▪ Ustawa o Państwowej Inspekcji Sanitarnej. 	<ul style="list-style-type: none"> • Monitoring ilości zachorowań na choroby zakaźne zwierząt oraz zapobieganie szerezeniu się chorób zakaźnych zwierząt, które mogą być przenoszone na człowieka ze zwierzęcia lub przez produkty pochodzenia zwierzęcego, • Nadzór nad bezpieczeństwem produktów pochodzenia zwierzęcego, w tym nad wymaganiami weterynaryjnymi przy ich produkcji, umieszczaniu na rynku oraz sprzedaży bezpośredniej. <p>Podstawa prawna:</p> <ul style="list-style-type: none"> ▪ Ustawa o zapobieganiu oraz zwalczaniu zakażeń i chorób zakaźnych u ludzi, ▪ Ustawa o ochronie zdrowia zwierząt oraz zwalczaniu chorób zakaźnych zwierząt.
Prezydent m. Torunia/Starosta Toruński	
<ul style="list-style-type: none"> • Analizowanie i ocenianie zagrożeń, • Współdziałanie z inspekcją sanitarną i weterynaryjną na obszarze miasta /powiatu w zakresie zapobiegania wystąpieniu chorób zakaźnych, • Stałe monitorowanie gotowości do użycia sił i środków z zarządzanego obszaru, które zostały określone w wojewódzkim planie działania na wypadek wystąpienia epidemii, • Prowadzenie stałego monitoringu sytuacji epidemiologicznej na administrowanym obszarze. <p>Podstawa prawna:</p> <ul style="list-style-type: none"> ▪ Ustawa o zapobieganiu oraz zwalczaniu zakażeń i chorób zakaźnych u ludzi, 	

	<ul style="list-style-type: none"> ▪ Ustawa o zarządzaniu kryzysowym.
	Institucje wojskowe
	<ul style="list-style-type: none"> • Monitorowanie zagrożeń. <p>Podstawa prawna:</p> <ul style="list-style-type: none"> ▪ Ustawa o zarządzaniu kryzysowym.
	Jednostki Służby Zdrowia i Ratownictwa Medycznego
	<ul style="list-style-type: none"> • Ocena sytuacji pod kątem możliwej liczby poszkodowanych, rodzaju obrażeń, • Zebranie informacji od dysponentów jednostek PRM o aktualnych możliwościach przyjęcia osób rannych, • Powiadomienie i uzgodnienie współdziałania z dyspozytorami medycznymi w rejonie, których powstało zagrożenie i sąsiednimi, którzy będą mogli wziąć udział w akcji ratunkowej. <p>Podstawa prawna:</p> <ul style="list-style-type: none"> ▪ Ustawa o państwowym ratownictwie medycznym.
	Media
	<ul style="list-style-type: none"> • Prowadzenie działalności: informacyjnej w zakresie aktualnej sytuacji, wydarzeń, ostrzeżeń, korelacyjnej dot. właściwej interpretacji przekazywanych faktów i organizowania działań społecznych, mobilizacyjnej dot. aktywizacji społeczeństwa do konkretnego działania, w tym na rzecz osób poszkodowanych i prowadzenia kampanii społecznych, • Współdziałanie z rzecznikami prasowymi urzędów. <p>Podstawa prawna:</p> <ul style="list-style-type: none"> ▪ Ustawa o zarządzaniu kryzysowym, ▪ Ustawa prawo prasowe, ▪ Ustawa o radiofonii i telewizji.

Faza przygotowania	
Powiatowa Stacja Sanitarno – Epidemiologiczna	Prezydent m. Torunia/Starosta Toruński
<ul style="list-style-type: none"> • Prowadzenie działalności oświatowo–zdrowotnej w celu ukształtowania odpowiednich postaw i zachowań, • Rozpoznanie i monitorowanie sytuacji epidemiologicznej zapewnienie systemu wczesnego powiadamiania o zagrożeniu epidemicznym, • Opracowanie procedur i planów działania organów Państwowej Inspekcji Sanitarnej na wypadek wystąpienia sytuacji kryzysowej, • Weryfikacja i aktualizacja istniejących procedur i planów działania organów Państwowej Inspekcji Sanitarnej na wypadek wystąpienia sytuacji kryzysowej, • Udział w szkoleniach i treningach z zakresu reagowania na potencjalne zagrożenia, • Aktualizacja aktów prawnych bieżące informowanie społeczeństwa o zagrożeniach i sposobach ich zapobiegania. <p>Podstawa prawna:</p> <ul style="list-style-type: none"> ▪ Ustawa o zapobieganiu oraz zwalczaniu zakażeń i chorób zakaźnych u ludzi, ▪ Ustawa o Państwowej Inspekcji Sanitarnej. 	<ul style="list-style-type: none"> • Monitorowanie zagrożenia na obszarze miasta/powiatu, • Aktualizowanie i doskonalenie procedur reagowania na zagrożenie epidemiologiczne, • Współpraca z Wojewodą w zakresie zapewnienia warunków organizacyjnych do wyznaczenia ze składu personelu pracującego w nadzorowanych placówkach medycznych osób niezbędnych do skierowania do zwalczania epidemii w trybie art.47 Ustawy o zapobieganiu oraz zwalczaniu zakażeń i chorób zakaźnych u ludzi, • Wskazanie obiektów na potrzeby organizacji kwarantanny i izolacji (dla uszkodzonych z obszaru miasta/powiatu) oraz dokonanie wstępnych ustaleń z posiadaczem/właścicielem obiektu w zakresie sposobu jego przygotowania oraz wykorzystania, na potrzeby zwalczania/minimalizacji skutków epidemii, • Opracowanie stosownych modułów zadaniowych i procedur działania na wypadek powstania zagrożenia, • Sprawdzenie funkcjonowania systemu wykrywania i ostrzegania ludności o zagrożeniach, • Generowanie potrzeb w zakresie utrzymywania w Rezerwach Strategicznych środków materiałowych niezbędnych do zapewnienia funkcjonowania nadzorowanych podmiotów medycznych, • Prowadzenie treningów i ćwiczeń z zakresu zarządzania kryzysowego w zakresie problematyki zwalczania epidemii, • Informowanie ludności o możliwości wystąpienia epidemii choroby zakaźnej i zasadach ochrony przed nią, • Sukcesywnie sprawdzanie przygotowania podmiotów wskazanych w wojewódzkim planie działania na wypadek wystąpienia epidemii, znajdujących się w gestii urzędu, do

	<p>działania w zakresie zwalczania epidemii.</p> <p>Podstawa prawna:</p> <ul style="list-style-type: none"> ▪ Ustawa o samorządzie powiatowym ▪ Ustawa o samorządzie gminnym ▪ Ustawa o zarządzaniu kryzysowym ▪ Ustawa o zapobieganiu oraz zwalczaniu zakażeń i chorób zakaźnych u ludzi
	<p>Jednostki Służby Zdrowia i Ratownictwa Medycznego</p>
	<ul style="list-style-type: none"> • Ocena sytuacji pod kątem możliwej liczby poszkodowanych oraz rodzaju i możliwości udzielania świadczeń medycznych, • Zebranie informacji od dysponentów jednostek PRM o aktualnych możliwościach przyjęcia osób wymagających pomocy medycznej, • Powiadomienie i uzgodnienie współdziałania z dyspozytorami medycznymi w rejonie, których powstało zagrożenie i sąsiednimi, którzy będą mogli wziąć udział w akcji ratunkowej. <p>Podstawa prawna:</p> <ul style="list-style-type: none"> ▪ Ustawa o państwowym ratownictwie medycznym, ▪ Ustawa o zapobieganiu oraz zwalczaniu zakażeń i chorób zakaźnych u ludzi.
	<p>Media</p>
	<ul style="list-style-type: none"> • Prowadzenie działalności: informacyjnej w zakresie aktualnej sytuacji, wydarzeń, ostrzeżeń, korelacyjnej dot. właściwej interpretacji przekazywanych faktów i organizowania działań społecznych, mobilizacyjnej dot. aktywizacji społeczeństwa do konkretnego działania, w tym na rzecz osób poszkodowanych i prowadzenia kampanii społecznych, • Współdziałanie z rzecznikami prasowymi urzędów. <p>Podstawa prawna:</p> <ul style="list-style-type: none"> ▪ Ustawa o zarządzaniu kryzysowym, ▪ Ustawa prawo prasowe, ▪ Ustawa o radiofonii i telewizji.

	<p style="text-align: center;">Instytucje wojskowe</p> <ul style="list-style-type: none"> • Planowanie użycia sił i środków układu militarnego. <p>Podstawa prawna:</p> <ul style="list-style-type: none"> ▪ Ustawa o zarządzaniu kryzysowym.
Faza reagowania	
Wojewódzka Stacja Sanitarno – Epidemiologiczna	Marszałek Województwa
<ul style="list-style-type: none"> • Podjęcie czynności mających na celu ograniczenie szerzenia się zakażeń i chorób zakaźnych, • Ograniczanie poszczególnych ognisk epidemicznych, • Nakładanie obowiązku poddania się leczeniu w przypadku zachorowania na chorobę zakaźną. <p>Podstawa prawna:</p> <ul style="list-style-type: none"> ▪ Ustawa o zapobieganiu oraz zwalczaniu zakażeń i chorób zakaźnych u ludzi. 	<ul style="list-style-type: none"> • Realizacja programów pomocy społecznej mających na celu zwalczanie epidemii, • Organizowanie regionalnych jednostek organizacyjnych pomocy społecznej w celu zwalczania epidemii. <p>Podstawa prawna:</p> <ul style="list-style-type: none"> ▪ Ustawa o pomocy społecznej. <p style="text-align: center;">Prezydent m. Torunia/Starosta Toruński</p> <ul style="list-style-type: none"> • Uruchomienie TZZK, • Realizacja zadań ujętych w wojewódzkim planie działania na wypadek wystąpienia epidemii, • Współpraca w zakresie kierowania osób do zwalczania epidemii, posiadających stosowne kwalifikacje, • Zapewnienie miejsc w szpitalach miejskim/powiatowym dla ludności, • Zapewnienie warunków izolacji lub kwarantanny przez zapewnienie odpowiednich pomieszczeń, wyposażenia, • Realizacja wprowadzonych ograniczeń , zakazów I nakazów (np. spożycia wody,

	<p>żywności, przemieszczania się, funkcjonowania placówek oświatowych, obowiązkowej izolacji i kwarantanny),</p> <ul style="list-style-type: none"> • Realizacja przedsięwzięć technicznych w celu ograniczenia rozprzestrzeniania się epidemii, • Zapewnienie sił i środków do zwalczania epidemii, • Organizowanie akcji szczepień ludności, Współpraca ze służbami informacyjnymi jednostek administracji zespolonej i niezespolonej, • Przygotowanie informacji o działaniach podejmowanych przez Prezydenta i Starostę, • Przygotowanie komunikatów i ostrzeżeń dla ludności, <p>Podstawa prawna:</p> <ul style="list-style-type: none"> ▪ Ustawa o zarządzaniu kryzysowym, ▪ Ustawa o zapobieganiu oraz zwalczaniu zakażeń i chorób zakaźnych u ludzi, ▪ Ustawa o samorządzie gminnym, ▪ Ustawa o samorządzie powiatowym.
Wójt, UG/Burmistrz, UM	
	<ul style="list-style-type: none"> • Uruchomienie GZZK, • Realizacja zadań ujętych w wojewódzkim planie działania na wypadek wystąpienia epidemii, • Współpraca w zakresie kierowania osób do zwalczania epidemii, posiadających stosowne kwalifikacje, • Realizacja wprowadzonych ograniczeń , zakazów i nakazów (np. spożycia wody, żywności, przemieszczania się, funkcjonowania placówek oświatowych, obowiązkowej izolacji i kwarantanny), • Realizacja przedsięwzięć technicznych w celu ograniczania rozprzestrzeniania się epidemii, • Zapewnienie sił i środków do zwalczania epidemii, • Organizowanie akcji szczepień ludności, • Współpraca ze służbami informacyjnymi jednostek administracji zespolonej i niezespolonej, • Przygotowanie informacji o działaniach podejmowanych przez Wójta / Burmistrza, • Przygotowanie komunikatów i ostrzeżeń dla ludności,

	<p>Podstawa prawna:</p> <ul style="list-style-type: none"> ▪ Ustawa o zarządzaniu kryzysowym, ▪ Ustawa o zapobieganiu oraz zwalczaniu zakażeń i chorób zakaźnych u ludzi, ▪ Ustawa o samorządzie gminnym.
	<p>Państwowa Straż Pożarna/ Ochotnicza Straż Pożarna</p>
	<ul style="list-style-type: none"> • Uruchomienie sił i środków do współpracy z Inspekcją Sanitarną w zakresie zapobiegania rozprzestrzeniania się zagrożenia. <p>Podstawa prawna:</p> <ul style="list-style-type: none"> ▪ Ustawa o Państwowej Straży Pożarnej. ▪ Ustawa o zarządzaniu kryzysowym.
	<p>Policja</p>
	<ul style="list-style-type: none"> • Przekazywanie ludności informacji i komunikatów o występującym niebezpieczeństwie, • Egzekwowanie przestrzegania przepisów porządkowych wydanych w związku z epidemią, • Monitorowanie i sprawdzanie realizacji zakazów i nakazów wynikających z izolacji oraz kwarantanny nałożonych przez PIS wobec osób zakażonych, • Zapewnienie utrzymania bezpieczeństwa i porządku publicznego, • Udostępnianiu policyjnych środków transportu na potrzeby działań ratowniczych, • Prowadzenie czynności dochodzeniowo-śledczych oraz w sprawach o wykroczenia, zmierzających do ustalenia okoliczności naruszeń obowiązujących nakazów i zakazów. <p>Podstawa prawna:</p> <ul style="list-style-type: none"> ▪ Ustawa o Policji.

	Jednostki Służby Zdrowia i Ratownictwa Medycznego
	<ul style="list-style-type: none"> • Realizacja czynności medycznych wobec osób zakażonych wymagających opieki medycznej, • Realizacja szczepień ochronnych ludności, • Wystąpienie do NFZ w zakresie wsparcia świadczeniodawców w procesie likwidacji zagrożenia. <p>Podstawa prawna:</p> <ul style="list-style-type: none"> ▪ Ustawa o świadczeniach opieki zdrowotnej finansowanych ze środków publicznych, ▪ Ustawa o zarządzaniu kryzysowym, ▪ Ustawa o zapobieganiu oraz zwalczaniu zakażeń i chorób zakaźnych u ludzi.
	Media
	<ul style="list-style-type: none"> • Prowadzenie działalności: informacyjnej w zakresie aktualnej sytuacji, wydarzeń, ostrzeżeń, korelacyjnej dot. właściwej interpretacji przekazywanych faktów i organizowania działań społecznych, mobilizacyjnej dot. aktywizacji społeczeństwa do konkretnego działania, w tym na rzecz osób poszkodowanych i prowadzenia kampanii społecznych, • Współdziałanie z rzecznikami prasowymi urzędów. <p>Podstawa prawna:</p> <ul style="list-style-type: none"> ▪ Ustawa o zarządzaniu kryzysowym, ▪ Ustawa prawo prasowe, ▪ Ustawa o radiofonii i telewizji.
	Instytucje wojskowe
	<ul style="list-style-type: none"> • Koordynacja użycia sił i środków układu militarnego. <p>Podstawa prawna:</p> <ul style="list-style-type: none"> ▪ Ustawa o zarządzaniu kryzysowym.

Faza odbudowy	
Powiatowa Stacja Sanitarno – Epidemiologiczna	Prezydent m. Torunia/ Starosta Toruński
<ul style="list-style-type: none"> • Zapewnienie bezpieczeństwa sanitarno– epidemiologicznego, • Prowadzenie nadzoru nad utylizacją odpadów medycznych. <p>Podstawa prawna:</p> <ul style="list-style-type: none"> ▪ Ustawa o zapobieganiu oraz zwalczaniu zakażeń i chorób zakaźnych u ludzi, ▪ Ustawa o Państwowej Inspekcji Sanitarnej. 	<ul style="list-style-type: none"> • Przekazanie i rozpowszechnienie rozporządzenia Wojewody o odwołaniu stanu zagrożenia epidemicznego lub stanu epidemii, • Ocena strat i szkód spowodowanych wystąpieniem epidemii, • Kierowanie działaniami z zakresu usuwania skutków w obszarze swojej właściwości miejscowej, • Koordynacja działań ośrodków interwencji kryzysowej, • Ocena stanu i efektywności pomocy społecznej, • Sporządzanie sprawozdawczości oraz przekazywanie jej Wojewodzie, • Występowanie o finansowe wspieranie programów w określonym przez wojewodę obszarze pomocy społecznej, realizowanych przez jednostki samorządu terytorialnego lub podmioty uprawnione, • Sporządzenie listy zbiorczej zasiłków z terenu miasta/powiatu i przekazanie ich Wojewodzie, celem uruchomienia środków z rezerwy celowej na przeciwdziałanie i usuwanie klęsk żywiołowych. <p>Podstawa prawna:</p> <ul style="list-style-type: none"> ▪ Ustawa o samorządzie gminnym, ▪ Ustawa o samorządzie powiatowym, ▪ Ustawa o zarządzaniu kryzysowym, ▪ Ustawa o zapobieganiu oraz zwalczaniu zakażeń i chorób zakaźnych u ludzi
	Jednostki Służby Zdrowia i Ratownictwa Medycznego
	<ul style="list-style-type: none"> • Przywrócenie działalności jednostek służby

	<p>zdrowia do stanu sprzed epidemii,</p> <ul style="list-style-type: none"> • Kontynuacja szczepień ochronnych ludności. • Zapewnienie stałego finansowania przez NFZ świadczeniodawców w procesie przywracania stanu sprzed epidemii. <p>Podstawa prawna:</p> <ul style="list-style-type: none"> ▪ Ustawa o świadczeniach opieki zdrowotnej finansowanych ze środków publicznych, ▪ Ustawa o zarządzaniu kryzysowym, ▪ Ustawa o zapobieganiu oraz zwalczaniu zakażeń i chorób zakaźnych u ludzi.
	<p>Media</p>
	<ul style="list-style-type: none"> • Prowadzenie działalności: informacyjnej w zakresie aktualnej sytuacji, wydarzeń, ostrzeżeń, korelacyjnej dot. właściwej interpretacji przekazywanych faktów i organizowania działań społecznych, mobilizacyjnej dot. aktywizacji społeczeństwa do konkretnego działania, w tym na rzecz osób poszkodowanych i prowadzenia kampanii społecznych, • Współdziałanie z rzecznikami prasowymi urzędów. <p>Podstawa prawna:</p> <ul style="list-style-type: none"> ▪ Ustawa o zarządzaniu kryzysowym, ▪ Ustawa prawo prasowe, ▪ Ustawa o radiofonii i telewizji.

2.2.8 Zadania - epizootie

Instytucja wiodąca – zadania Podstawa prawna	Instytucja pomocnicza – zadania Podstawa prawna
Faza zapobiegania	
Powiatowy Inspektorat Weterynarii	Prezydent m. Torunia/Starosta Toruński
<ul style="list-style-type: none"> • Monitorowanie sytuacji epizootycznej województwa, • Monitorowanie chorób odzwierzęcych i odzwierzęcych czynników chorobotwórczych oraz związanej z nimi odporności na środki przeciwdrobnoustrojowe u zwierząt, w produktach pochodzenia zwierzęcego i środkach żywienia zwierząt, • Monitorowanie chorób zakaźnych zwierząt, • Nadzór nad bezpieczeństwem produktów pochodzenia zwierzęcego i przestrzeganiem wymagań weterynaryjnych przy ich produkcji, • Sprawowanie nadzoru nad identyfikacją i rejestracją zwierząt, • Opracowanie wojewódzkich programów monitorowania chorób, odzwierzęcych i odzwierzęcych czynników chorobotwórczych podlegających obowiązkowi monitorowania. <p>Podstawa prawna:</p> <ul style="list-style-type: none"> ▪ Ustawa o Inspekcji Weterynaryjnej, ▪ Ustawa o ochronie zdrowia zwierząt oraz zwalczaniu chorób zakaźnych zwierząt, ▪ Ustawa o zarządzaniu kryzysowym. 	<ul style="list-style-type: none"> • Analiza, ocena i monitorowanie zagrożeń, • Prowadzenie wraz z PIW cyklicznych szkoleń oraz akcji informacyjnych dla lekarzy weterynarii, hodowców, mieszkańców i wszelkich służb związanych z produkcją zwierzęcą oraz leśną w celu poszerzenia wiedzy na temat zagrożenia chorobami na terenie miasta/powiatu. • Ocena możliwych strat. <p>Podstawa prawna:</p> <ul style="list-style-type: none"> ▪ Ustawa o samorządzie gminnym, ▪ Ustawa o samorządzie powiatowym, ▪ Ustawa o ochronie zdrowia zwierząt oraz zwalczaniu chorób zakaźnych zwierząt, ▪ Ustawa o zarządzaniu kryzysowym. <p style="text-align: center;">Powiatowa Stacja Sanitarno – Epidemiologiczna</p> <ul style="list-style-type: none"> • Współpraca z PIW w zakresie zapobiegania chorobom zakaźnym, • Prowadzenie kontroli produktów spożywczych pochodzenia zwierzęcego i podejmowanie decyzji o wycofaniu ich z obrotu, • Koordynacja i nadzór działalności oświatowo – zdrowotnej w celu ukształtowania odpowiednich postaw i zachowań zdrowotnych. <p>Podstawa prawna:</p> <ul style="list-style-type: none"> ▪ Ustawa o Państwowej Inspekcji Sanitarnej.

	<p style="text-align: center;">Media</p> <ul style="list-style-type: none"> • Prowadzenie działalności: informacyjnej w zakresie aktualnej sytuacji, wydarzeń, ostrzeżeń, korelacyjnej dot. właściwej interpretacji przekazywanych faktów i organizowania działań społecznych, mobilizacyjnej dot. aktywizacji społeczeństwa do konkretnego działania, w tym na rzecz osób poszkodowanych i prowadzenia kampanii społecznych, • Współdziałanie z rzecznikami prasowymi urzędów. <p>Podstawa prawna:</p> <ul style="list-style-type: none"> ▪ Ustawa o zarządzaniu kryzysowym, ▪ Ustawa prawo prasowe, ▪ Ustawa o radiofonii i telewizji.
Faza przygotowania	
Powiatowy Inspektorat Weterynarii	Prezydent m. Torunia/Starosta Toruński
<ul style="list-style-type: none"> • Monitoring chorób zakaźnych zwierząt, • Przygotowanie planów gotowości zwalczania chorób zakaźnych zwierząt, • Utrzymywanie rezerwy szczepionek, biopreparatów i produktów biobójczych oraz innych środków niezbędnych do diagnozowania i zwalczania chorób zakaźnych zwierząt, w tym chorób odzwierzęcych. <p>Podstawa prawna:</p> <ul style="list-style-type: none"> ▪ Ustawa o Inspekcji Weterynaryjnej, Ustawa o ochronie zdrowia zwierząt oraz zwalczaniu chorób zakaźnych zwierząt. 	<ul style="list-style-type: none"> • Powołanie Toruńskiego Zespołu Zarządzania Kryzysowego, • Opracowanie planu zarządzania kryzysowego Gminy Miasta Toruń i Powiatu Toruńskiego, • Sprawdzenie funkcjonowania systemów alarmowania i ostrzegania, • Aktualizacja procedur postępowania po wystąpieniu zagrożenia, • Prowadzenie szkoleń, ćwiczeń i treningów z zakresu zarządzania kryzysowego, • Przygotowanie projektu wniosku Wojewody, o wsparcie działań przez wydzielone siły i środki resortu obrony narodowej. <p>Podstawa prawna:</p> <ul style="list-style-type: none"> ▪ Ustawa o samorządzie gminnym, ▪ Ustawa o samorządzie powiatowym, ▪ Ustawa o ochronie zdrowia zwierząt oraz zwalczaniu chorób zakaźnych zwierząt, ▪ Ustawa o zarządzaniu kryzysowym.

	Instytucje wojskowe
	<ul style="list-style-type: none"> • Planowanie użycia sił i środków układu militarnego. <p>Podstawa prawna:</p> <ul style="list-style-type: none"> ▪ Ustawa o zarządzaniu kryzysowym.
	Media
	<ul style="list-style-type: none"> • Prowadzenie działalności: informacyjnej w zakresie aktualnej sytuacji, wydarzeń, ostrzeżeń, korelacyjnej dot. właściwej interpretacji przekazywanych faktów i organizowania działań społecznych, mobilizacyjnej dot. aktywizacji społeczeństwa do konkretnego działania, w tym na rzecz osób poszkodowanych i prowadzenia kampanii społecznych, • Współdziałanie z rzecznikami prasowymi urzędów. <p>Podstawa prawna:</p> <ul style="list-style-type: none"> ▪ Ustawa o zarządzaniu kryzysowym, ▪ Ustawa prawo prasowe, ▪ Ustawa o radiofonii i telewizji.
	Powiatowa Stacja Sanitarno – Epidemiologiczna
	<ul style="list-style-type: none"> • Współpraca z PIW w zakresie zwalczania chorób zakaźnych zwierząt. <p>Podstawa prawna:</p> <ul style="list-style-type: none"> ▪ Ustawa o Państwowej Inspekcji Sanitarnej.

Faza reagowania	
Powiatowy Inspektorat Weterynarii	Powiatowa Stacja Sanitarno – Epidemiologiczna
<ul style="list-style-type: none"> • Przyjęcie informacji o zdarzeniu kryzysowym, • Powołanie i uruchomienie działań zespołu kryzysowego przy PIW, • Wydzielenie dla potrzeb zespołu kryzysowego PIW pomieszczeń wyposażonych w środki łączności, sprzęt komputerowy, mapy i inne środki techniczne oraz środki transportu, • Informowanie Wojewódzkiego Lekarza Weterynarii o zaistniałym zagrożeniu, • Monitorowanie stanu zagrożenia i podejmowanie decyzji w zależności od rozwoju sytuacji, • Informowanie Prezydenta Miasta, Starosty, Wojewody o stanie zagrożenia, • Wystąpienie z wnioskiem do Wojewody w sprawie wydania rozporządzenia wprowadzającego nakazy i ograniczenia w sprawie likwidacji zagrożeń, • Nadzór nad realizacją ograniczeń i zakazów – poprzez kontrolę przebiegu monitorowania powstałego zagrożenia realizowana przez służbę weterynaryjną, kontrolę organizacji współdziałania między wszystkimi instytucjami zaangażowanymi do neutralizowania zagrożeń, • Przekazanie uwag pokontrolnych podmiotom zaangażowanym w działania na obszarze zagrożenia, • Wyegzekwowanie usunięcia nieprawidłowości stwierdzonych podczas kontroli, • Po ustąpieniu zagrożenia wystąpienie z wnioskiem do Wojewody w sprawie uchylecia rozporządzenia, • Finansowanie likwidacji zagrożenia z budżetu państwa. 	<ul style="list-style-type: none"> • Prowadzenie kontroli produktów spożywczych pochodzenia zwierzęcego i podejmowanie decyzji o wycofaniu ich z obrotu, • W przypadku zagrożenia dla ludności podniesienie gotowości działania szpitali, • Prowadzenie akcji informacyjnej w zakresie bezpieczeństwa zdrowotnego ludności, • Ustalanie zakresu szczepień ochronnych oraz sprawowanie nadzoru nad ich prowadzeniem. <p>Podstawa prawna:</p> <ul style="list-style-type: none"> ▪ Ustawa o Państwowej Inspekcji Sanitarnej.
	Prezydent m. Torunia/Starosta Toruński Wójt, UG/Burmistrz, UM
	<ul style="list-style-type: none"> • Zwołanie posiedzenia Toruńskiego Zespołu Zarządzania Kryzysowego, • Analiza zagrożenia i podjęcie decyzji do działań ujętych w gminnych planach zarządzania kryzysowego i planie zarządzania kryzysowego Gminy Miasta Toruń i Powiatu Toruńskiego przez służby i instytucje, • Informowanie społeczeństwa o potencjalnym zagrożeniu, podjętych i planowanych działaniach, o możliwym dalszym przebiegu sytuacji, oraz jej skutkach, • Podanie do wiadomości publicznej zaleceń i rozporządzeń oraz o zakresie pomocy dla ewentualnych poszkodowanych, • Ewentualne wystąpienie do Wojewody o skierowanie wniosku do Rady Ministrów o wprowadzenie na określonym terenie stan klęski żywiołowej, • Zebranie, opracowanie i przekazanie do Wojewody zbiorczego wykazu strat w infrastrukturze komunalnej (gminnej/powiatowej), strat i kosztów działania JST,

<p>Podstawa prawna:</p> <ul style="list-style-type: none"> ▪ Ustawa o Inspekcji Weterynaryjnej, ▪ Ustawa o ochronie zdrowia zwierząt oraz zwalczaniu chorób zakaźnych zwierząt. 	<p>Podstawa prawna:</p> <ul style="list-style-type: none"> ▪ Ustawa o samorządzie gminnym, ▪ Ustawa o samorządzie powiatowym, ▪ Ustawa o zarządzaniu kryzysowym, ▪ Ustawa o Inspekcji Weterynaryjnej, ▪ Ustawa o ochronie zdrowia zwierząt oraz zwalczaniu chorób zakaźnych zwierząt.
	<p>Państwowa Straż Pożarna/ Ochotnicza Straż Pożarna</p>
	<ul style="list-style-type: none"> • Zabezpieczenie miejsca zdarzenia / źródła / obszaru / obiektu stanowiącego zagrożenie, • Współpraca w tworzeniu i utrzymaniu punktów dezynfekcji i dekontaminacji, • Współdziałanie z wyspecjalizowanymi służbami, podmiotami i inspekcjami w zakresie prowadzonych działań. <p>Podstawa prawna:</p> <ul style="list-style-type: none"> ▪ Ustawa o ochronie przeciwpożarowej, ▪ Ustawa o Państwowej Straży Pożarnej.
	<p>Instytucje wojskowe</p>
	<ul style="list-style-type: none"> • Koordynacja użycia sił i środków układu militarnego. <p>Podstawa prawna:</p> <ul style="list-style-type: none"> ▪ Ustawa o zarządzaniu kryzysowym.
	<p>Policja</p>
<ul style="list-style-type: none"> • Izolacja rejonu i miejsca zdarzenia, • Organizacja ruchu w rejonie zagrożenia, • Egzekwowanie przestrzegania przepisów wydanych w związku ze zwalczaniem choroby zakaźnej, • Zapewnienie utrzymania bezpieczeństwa i porządku publicznego, • Umożliwienie swobodnego przemieszczania się jednostkom ratowniczym, • Ochrona porządku w miejscach pracy 	

	<p>punktów medycznych, punktów zbiorów uszkodzonych,</p> <ul style="list-style-type: none"> • Organizacja objazdów, informowanie środków masowego przekazu o utrudnieniach w przemieszczaniu. <p>Podstawa prawna:</p> <ul style="list-style-type: none"> ▪ Ustawa o Policji.
Media	
	<ul style="list-style-type: none"> • Prowadzenie działalności: informacyjnej w zakresie aktualnej sytuacji, wydarzeń, ostrzeżeń, korelacyjnej dot. właściwej interpretacji przekazywanych faktów i organizowania działań społecznych, mobilizacyjnej dot. aktywizacji społeczeństwa do konkretnego działania, w tym na rzecz osób uszkodzonych i prowadzenia kampanii społecznych, • Współdziałanie z rzecznikami prasowymi urzędów. <p>Podstawa prawna:</p> <ul style="list-style-type: none"> ▪ Ustawa o zarządzaniu kryzysowym, ▪ Ustawa prawo prasowe, ▪ Ustawa o radiofonii i telewizji.
Faza odbudowy	
Wójt, UG/Burmistrz, UM	Prezydent m. Torunia/Starosta Toruński
<ul style="list-style-type: none"> • Uchylenie wydanych przepisów prawa na wniosek Powiatowego Lekarza Weterynarii, • Kierowanie działaniami z zakresu usuwania skutków, • Ocena strat i szkód spowodowanych wystąpieniem epizootii, • Sporządzenie listy zbiorczej zasiłków z terenu gminy i wnioskowanie do Wojewody o uruchomienie środków z rezerwy celowej na przeciwdziałanie 	<ul style="list-style-type: none"> • Uchylenie wydanych przepisów prawa na wniosek Powiatowego Lekarza Weterynarii, • Kierowanie działaniami z zakresu usuwania skutków. <p>Podstawa prawna:</p> <ul style="list-style-type: none"> ▪ Ustawa o samorządzie gminnym, ▪ Ustawo samorządzie powiatowym, ▪ Rozporządzenie RM w sprawie realizacji niektórych zadań Agencji Restrukturyzacji i Modernizacji Rolnictwa.

<p>i usuwanie skutków klęsk żywiołowych,</p> <ul style="list-style-type: none"> • Udzielanie pomocy finansowej z przeznaczeniem na wznowienie produkcji w gospodarstwach rolnych i działach specjalnych produkcji rolnej, w których wystąpiły szkody. <p>Podstawa prawna:</p> <ul style="list-style-type: none"> ▪ Ustawa o samorządzie gminnym, ▪ Rozporządzenie RM w sprawie realizacji niektórych zadań Agencji Restrukturyzacji i Modernizacji Rolnictwa. 	
	Powiatowa Stacja Sanitarno – Epidemiologiczna
	<ul style="list-style-type: none"> • Współpraca z PIW w zakresie usuwania skutków chorób zakaźnych zwierząt. <p>Podstawa prawna:</p> <ul style="list-style-type: none"> ▪ Ustawa o Państwowej Inspekcji Sanitarnej.
	Powiatowy Inspektorat Weterynarii
	<ul style="list-style-type: none"> • Zapewnienie bezpieczeństwa sanitarno – epidemiologicznego, • Pomoc i koordynacja przy organizacji utylizacji padliny. <p>Podstawa prawna:</p> <ul style="list-style-type: none"> ▪ Ustawa o ochronie zdrowia zwierząt oraz zwalczaniu chorób zakaźnych zwierząt, ▪ Ustawa o Inspekcji Weterynaryjnej.
	Media
	<ul style="list-style-type: none"> • Prowadzenie działalności: informacyjnej w zakresie aktualnej sytuacji, wydarzeń, ostrzeżeń, korelacyjnej dot. właściwej interpretacji przekazywanych faktów i organizowania działań społecznych, mobilizacyjnej dot. aktywizacji społeczeństwa do konkretnego działania, w tym na rzecz osób poszkodowanych i prowadzenia kampanii społecznych, • Współdziałanie z rzecznikami prasowymi urzędów. <p>Podstawa prawna:</p> <ul style="list-style-type: none"> ▪ Ustawa o zarządzaniu kryzysowym, ▪ Ustawa prawo prasowe, ▪ Ustawa o radiofonii i telewizji.

--	--

2.2.9 Zadania - epifitozy

Instytucja wiodąca – zadania Podstawa prawna	Instytucja pomocnicza – zadania Podstawa prawna
Faza zapobiegania	
Wojewódzki Inspektorat Ochrony Roślin i Nasiennictwa O/Toruń	Regionalna Dyrekcja Lasów Państwowych
<ul style="list-style-type: none"> • Obserwacje i kontrole fitosanitarne roślin, produktów roślinnych lub przedmiotów, podłoży i gleby oraz środków transport w miejscach wywozu i na terytorium RP, • Ocena stanu zagrożenia roślin przez organizmy szkodliwe oraz prowadzenie ewidencji tych organizmów, • Wdawanie świadectw fitosanitarnych, paszportów roślin i zaświadczeń oraz nadzór nad jednostkami upoważnionymi do wypełniania formularzy paszportów roślin, • Kontrola zabiegów oczyszczania, odkazania i przerobu roślin, produktów roślinnych lub przedmiotów, • Nadzór nad wprowadzaniem, rozprzestrzenianiem oraz nad pracami z wykorzystaniem organizmów kwarantannowych, • Badania laboratoryjne roślin, produktów roślinnych lub przedmiotów, wydawanie decyzji w sprawie postępowania z roślinami, produktami roślinnymi lub przedmiotami podlegającymi granicznej kontroli fitosanitarnej, • Ocena polowa, laboratoryjna i cech zewnętrznych materiału siewnego, • Kontrola tożsamości materiału siewnego. <p>Podstawa prawna:</p> <ul style="list-style-type: none"> ▪ Ustawa o ochronie roślin. 	<ul style="list-style-type: none"> • Ocena środowiska leśnego i kondycji zdrowotnej drzewostanów na podstawie ciągłych lub periodycznych obserwacji i pomiarów wybranych indykatorów na stałych powierzchniach obserwacyjnych. <p>Podstawa prawna:</p> <ul style="list-style-type: none"> ▪ Ustawa o lasach. <p style="text-align: center;">Prezydent m. Torunia/Starosta Toruński Wójt, UG/Burmistrz, UM</p> <ul style="list-style-type: none"> • Analiza, ocena i monitorowanie zagrożeń, • Ocena możliwych strat. <p>Podstawa prawna:</p> <ul style="list-style-type: none"> ▪ Ustawa o samorządzie gminnym, ▪ Ustawa o samorządzie powiatowym, ▪ Ustawa o ochronie roślin, ▪ Ustawa o zarządzaniu kryzysowym. <p style="text-align: center;">Media</p> <ul style="list-style-type: none"> • Prowadzenie działalności: informacyjnej w zakresie aktualnej sytuacji, wydarzeń, ostrzeżeń, korelacyjnej dot. właściwej interpretacji przekazywanych faktów i organizowania działań społecznych, mobilizacyjnej dot. aktywizacji społeczeństwa do konkretnego działania, w tym na rzecz osób poszkodowanych i prowadzenia kampanii społecznych, • Współdziałanie z rzecznikami prasowymi urzędów.

	<p>Podstawa prawna:</p> <ul style="list-style-type: none"> ▪ Ustawa o zarządzaniu kryzysowym, ▪ Ustawa prawo prasowe, ▪ Ustawa o radiofonii i telewizji.
Faza przygotowania	
Wojewódzki Inspektorat Ochrony Roślin i Nasiennictwa O/Toruń	Regionalna Dyrekcja Lasów Państwowych
<ul style="list-style-type: none"> • Ustalanie i doskonalenie metod oraz terminów zwalczania organizmów szkodliwych, a także zapobiegania ich rozprzestrzenianiu się. <p>Podstawa prawna:</p> <ul style="list-style-type: none"> ▪ Ustawa o ochronie roślin. 	<ul style="list-style-type: none"> • Ustalanie metod i zasad, a także terminów zwalczania organizmów szkodliwych oraz zapobiegania ich rozprzestrzenianiu się. <p>Podstawa prawna:</p> <ul style="list-style-type: none"> ▪ Ustawa o lasach. <p style="text-align: center;">Prezydent m. Torunia/Starosta Toruński Wójt, UG/Burmistrz, UM</p> <ul style="list-style-type: none"> • Przygotowanie planu zarządzania kryzysowego Gminy Miasta Toruń i Powiatu Toruńskiego, • Wydawanie wytycznych i zatwierdzanie gminnych planów zarządzania kryzysowego, • Przygotowanie systemów alarmowania i ostrzegania, • Prowadzenie szkoleń, treningów i ćwiczeń z zakresu zarządzania kryzysowego, • Edukacja mieszkańców terenów zagrożonych w zakresie prawidłowych zachowań przed i w czasie klęsk żywiołowych, • Współpraca z Wojewódzkim Inspektoratem Ochrony Roślin i Nasiennictwa Oddział w Toruniu w zakresie zwalczania chorób zakaźnych roślin, • Zabezpieczenie środków finansowych na zwalczanie chorób zakaźnych roślin. <p>Podstawa prawna:</p> <ul style="list-style-type: none"> ▪ Ustawa o samorządzie gminnym, ▪ Ustawa o samorządzie powiatowym, ▪ Ustawa o ochronie roślin, ▪ Ustawa o zarządzaniu kryzysowym.

	<p style="text-align: center;">Media</p> <ul style="list-style-type: none"> • Prowadzenie działalności: informacyjnej w zakresie aktualnej sytuacji, wydarzeń, ostrzeżeń, korelacyjnej dot. właściwej interpretacji przekazywanych faktów i organizowania działań społecznych, mobilizacyjnej dot. aktywizacji społeczeństwa do konkretnego działania, w tym na rzecz osób poszkodowanych i prowadzenia kampanii społecznych, • Współdziałanie z rzecznikami prasowymi urzędów. <p>Podstawa prawna:</p> <ul style="list-style-type: none"> ▪ Ustawa o zarządzaniu kryzysowym, ▪ Ustawa prawo prasowe, ▪ Ustawa o radiofonii i telewizji.
Faza reagowania	
Wojewódzki Inspektorat Ochrony Roślin i Nasiennictwa O/Toruń	Prezydent m. Torunia/Starosta Toruński Wójt, UG/Burmistrz, UM
<ul style="list-style-type: none"> • Prowadzenie obserwacji i kontroli roślin, produktów roślinnych lub przedmiotów, koordynacja i nadzór działań podległych inspekcji w zakresie kontroli i badań laboratoryjnych roślin i produktów roślinnych, • Określanie warunków przed rozpoczęciem uprawy roślin, przemieszczaniem roślin, wprowadzaniem ich do obrotu. <p>Podstawa prawna:</p> <ul style="list-style-type: none"> ▪ Ustawa o ochronie roślin. 	<ul style="list-style-type: none"> • Zwołanie posiedzenia Toruńskiego Zespołu Zarządzania Kryzysowego, • Analiza zagrożenia i podjęcie decyzji do działań ujętych w gminnych planach zarządzania kryzysowego i planie zarządzania kryzysowego Gminy Miasta Toruń i Powiatu Toruńskiego przez służby i instytucje, • Informowanie społeczeństwa o potencjalnym zagrożeniu, podjętych i planowanych działaniach, o możliwym dalszym przebiegu sytuacji, oraz jej skutkach, • Podanie do wiadomości publicznej zaleceń i rozporządzeń, • Ewentualne wystąpienie do Wojewody o skierowanie wniosku do Rady Ministrów o wprowadzenie na określonym terenie stan klęski żywiołowej, <p>Podstawa prawna:</p> <ul style="list-style-type: none"> ▪ Ustawa o samorządzie gminnym, ▪ Ustawa o samorządzie powiatowym, ▪ Ustawa o zarządzaniu kryzysowym.

	<p style="text-align: center;">Media</p> <ul style="list-style-type: none"> • Prowadzenie działalności: informacyjnej w zakresie aktualnej sytuacji, wydarzeń, ostrzeżeń, korelacyjnej dot. właściwej interpretacji przekazywanych faktów i organizowania działań społecznych, mobilizacyjnej dot. aktywizacji społeczeństwa do konkretnego działania, w tym na rzecz osób poszkodowanych i prowadzenia kampanii społecznych, • Współdziałanie z rzecznikami prasowymi urzędów. <p>Podstawa prawna:</p> <ul style="list-style-type: none"> ▪ Ustawa o zarządzaniu kryzysowym, ▪ Ustawa prawo prasowe, ▪ Ustawa o radiofonii i telewizji.
Faza odbudowy	
Wójt, UG/Burmistrz, UM	Prezydent m. Torunia/Starosta Toruński
<ul style="list-style-type: none"> • Kierowanie działaniami z zakresu usuwania skutków, • Ocena strat i szkód spowodowanych wystąpieniem epifitozy, • Powołanie gminnych komisji do spraw strat powstałych w skutek klęski żywiołowej, • Sporządzenie sprawozdawczości i przekazanie jej Wojewodzie, • Sporządzenie listy zbiorczej zasiłków z terenu gminy i wnioskowanie do Wojewody o uruchomienie środków z rezerwy celowej na przeciwdziałanie i usuwanie skutków klęsk żywiołowych. <p>Podstawa prawna:</p> <ul style="list-style-type: none"> ▪ Ustawa o samorządzie gminnym, ▪ Ustawa o zarządzaniu kryzysowym. 	<ul style="list-style-type: none"> • Kierowanie działaniami z zakresu usuwania skutków, • Ocena strat i szkód spowodowanych wystąpieniem epifitozy, • Powołanie gminnych komisji do spraw strat powstałych w skutek klęski żywiołowej, • Sporządzenie sprawozdawczości i przekazanie jej Wojewodzie, • Sporządzenie listy zbiorczej zasiłków z terenu gminy i wnioskowanie do Wojewody o uruchomienie środków z rezerwy celowej na przeciwdziałanie i usuwanie skutków klęsk żywiołowych. <p>Podstawa prawna:</p> <ul style="list-style-type: none"> ▪ Ustawa o samorządzie gminnym, ▪ Ustawao samorządzie powiatowym, ▪ Ustawa o zarządzaniu kryzysowym.

	Wojewódzki Inspektorat Ochrony Roślin i Nasiennictwa
	<ul style="list-style-type: none"> • Określanie warunków przed rozpoczęciem uprawy roślin, przemieszczaniem roślin, wprowadzaniem ich do obrotu. <p>Podstawa prawna:</p> <ul style="list-style-type: none"> ▪ Ustawa o ochronie roślin.
	Media
	<ul style="list-style-type: none"> • Prowadzenie działalności: informacyjnej w zakresie aktualnej sytuacji, wydarzeń, ostrzeżeń, korelacyjnej dot. właściwej interpretacji przekazywanych faktów i organizowania działań społecznych, mobilizacyjnej dot. aktywizacji społeczeństwa do konkretnego działania, w tym na rzecz osób poszkodowanych i prowadzenia kampanii społecznych, • Współdziałanie z rzecznikami prasowymi urzędów. <p>Podstawa prawna:</p> <ul style="list-style-type: none"> ▪ Ustawa o zarządzaniu kryzysowym, ▪ Ustawa prawo prasowe, ▪ Ustawa o radiofonii i telewizji.

2.2.10 Zadania – skażenia radiacyjne

Instytucja wiodąca – zadania Podstawa prawna	Instytucja pomocnicza – zadania Podstawa prawna
Faza zapobiegania	
Powiatowa Stacja Sanitarno – Epidemiologiczna	Prezydent m. Torunia/Starosta Toruński
<ul style="list-style-type: none"> • Monitoring przestrzegania zasad bezpieczeństwa przy produkcji użyciu i przechowywaniu źródeł lub odpadów promieniotwórczych, • Monitorowanie substancji promieniotwórczych w produktach żywnościowych, paszach, wodzie, • Kontrola stanu technicznego urządzeń monitorujących poziom skażenia, • Cykliczne przeglądy technologiczne zabezpieczeń technicznych urządzeń, • Opracowanie zakładowych planów ratowniczych. • Całodobowe monitorowanie mocy dawki w powietrzu oraz stanu skażeń promieniotwórczych przez placówkę pomiaru skażeń promieniotwórczych pracującą w systemie krajowym, przekazujące informacje do CEZAR PAA. <p>Podstawa prawna:</p> <ul style="list-style-type: none"> ▪ Ustawa o Państwowej Inspekcji Sanitarnej. 	<ul style="list-style-type: none"> • Analiza i ocena możliwych zagrożeń, • Ocena możliwych strat ludzkich, mienia i infrastruktury, • Edukacja mieszkańców terenów zagrożonych w zakresie prawidłowych zachowań przed i w czasie klęsk żywiołowych. <p>Podstawa prawna:</p> <ul style="list-style-type: none"> ▪ Ustawa o zarządzaniu kryzysowym, ▪ Ustawa o samorządzie gminnym, ▪ Ustawa o samorządzie powiatowym, ▪ Ustawa Prawo atomowe.
Policja (we współpracy z WITD)	
<ul style="list-style-type: none"> • Bezwzględne przestrzeganie przepisów dotyczących przewozu transportem kolejowym i drogowym materiałów promieniotwórczych, w tym uzyskanie zezwolenia PAA, • Przestrzeganie przepisów ruchu drogowego, • Korzystanie z pojazdów spełniających wszystkie wymogi związane z przewozem materiałów promieniotwórczych, • Stosowanie atestowanych opakowań do przewozu materiałów promieniotwórczych, właściwych dla ilości oraz rodzaju materiału. <p>Podstawa prawna:</p> <ul style="list-style-type: none"> ▪ Ustawa o Policji, ▪ Ustawa o Państwowej Straży Pożarnej, ▪ Ustawa Prawo o ruchu drogowym. 	

	<p style="text-align: center;">Media</p> <ul style="list-style-type: none"> • Prowadzenie działalności: informacyjnej w zakresie aktualnej sytuacji, wydarzeń, ostrzeżeń, korelacyjnej dot. właściwej interpretacji przekazywanych faktów i organizowania działań społecznych, mobilizacyjnej dot. aktywizacji społeczeństwa do konkretnego działania, w tym na rzecz osób poszkodowanych i prowadzenia kampanii społecznych, • Współdziałanie z rzecznikami prasowymi urzędów. <p>Podstawa prawna:</p> <ul style="list-style-type: none"> ▪ Ustawa o zarządzaniu kryzysowym, ▪ Ustawa prawo prasowe, ▪ Ustawa o radiofonii i telewizji.
Faza przygotowania	
Powiatowa Stacja Sanitarno – Epidemiologiczna	Prezydent m. Torunia/Starosta Toruński
<ul style="list-style-type: none"> • Edukacja mieszkańców w zakresie prawidłowych zachowań przed i w czasie zagrożenia, • Prowadzenie monitorowania mocy dawki w powietrzu i skażeń promieniotwórczych. <p>Podstawa prawna:</p> <ul style="list-style-type: none"> ▪ Ustawa o Państwowej Inspekcji Sanitarnej. 	<ul style="list-style-type: none"> • Opracowanie planów zarządzania kryzysowego, • Opracowanie postępowania awaryjnego w przypadku zdarzeń radiacyjnych, • Przeprowadzenie okresowych ćwiczeń w celu przeglądu i aktualizacji planów postępowania awaryjnego, • Przygotowanie systemów alarmowania i ostrzegania – przekazanie komunikat wyprzedzającego w drodze aktu prawa miejscowego, • Prowadzenie szkoleń, ćwiczeń i treningów z zakresu zarządzania kryzysowego, • Utrzymanie Miejskiej/Powiatowej Drużyny Wykrywania Zagrożeń Radiacyjnych (Formacja OC) na potrzeby planu postępowania awaryjnego w przypadku zdarzeń radiacyjnych. <p>Podstawa prawna:</p> <ul style="list-style-type: none"> ▪ Ustawa o zarządzaniu kryzysowym, ▪ Ustawa o samorządzie gminnym, ▪ Ustawa o samorządzie powiatowym.

	<p style="text-align: center;">Media</p> <ul style="list-style-type: none"> • Prowadzenie działalności: informacyjnej w zakresie aktualnej sytuacji, wydarzeń, ostrzeżeń, korelacyjnej dot. właściwej interpretacji przekazywanych faktów i organizowania działań społecznych, mobilizacyjnej dot. aktywizacji społeczeństwa do konkretnego działania, w tym na rzecz osób poszkodowanych i prowadzenia kampanii społecznych, • Współdziałanie z rzecznikami prasowymi urzędów. <p>Podstawa prawna:</p> <ul style="list-style-type: none"> ▪ Ustawa o zarządzaniu kryzysowym, ▪ Ustawa prawo prasowe, ▪ Ustawa o radiofonii i telewizji. <p style="text-align: center;">Powiatowy Inspektorat Weterynaryjny</p> <ul style="list-style-type: none"> • Prowadzenie monitoringu skażeń promieniotwórczych u zwierząt, w ich wydzielinach i wydalinach, w tkankach lub narządach zwierząt, w produktach pochodzenia zwierzęcego, w wodzie przeznaczonej do pojenia zwierząt oraz środkach żywienia zwierząt, • Współpraca w zakresie monitoringu jakości wód. <p>Podstawa prawna:</p> <ul style="list-style-type: none"> ▪ Ustawa o Inspekcji Weterynaryjnej, ▪ Ustawa o ochronie zdrowia zwierząt oraz zwalczaniu chorób zakaźnych zwierząt, ▪ Ustawa Prawo atomowe.
Faza reagowania	
Powiatowa Stacja Sanitarno – Epidemiologiczna	Prezydent m. Torunia/Starosta Toruński Wójt, UG/Burmistrz, UM
<ul style="list-style-type: none"> • Wykonywanie pomiarów skażeń promieniotwórczych i mocy dawki promieniowania, • Wyznaczenie granicy strefy awaryjnej 	<ul style="list-style-type: none"> • Zwołanie posiedzenia Toruńskiego Zespołu Zarządzania Kryzysowego, • Analiza zagrożenia i podjęcie decyzji do działań przez służby i instytucje,

<p>i oznakowanie strefy skażenia promieniotwórczego siłom UM, UMiG, UG.</p> <ul style="list-style-type: none"> • Określenie obszaru skażenia promieniotwórczego, • Wyznaczenie granicy obszaru, w którym moc dawki promieniowania nie przekracza 100uS/h, • Przeprowadzenie analizy i oceny skutków powstałego zagrożenia radiacyjnego. 	<ul style="list-style-type: none"> • Uruchomienie ze składu TZK, Grupy Operacyjnej, • Wnioskowanie do Wojewody o postawienie w stan podwyższonej gotowości bazy szpitalnej przeznaczonej do leczenia osób narażonych na promieniowanie, • Ustalenie poziomu i analiza dynamiki przebiegu wartości poziomów interwencyjnych, determinujących zarządzenie: nakazu pozostawania w pomieszczeniach zamkniętych, podania preparatów ze stabilnym jodem, zakazu lub ograniczenia: spożywania skażonej żywności i skażonej wody przeznaczonej do spożycia przez ludzi, żywienia zwierząt skażonymi środkami żywienia zwierząt i pojenia skażoną wodą oraz wypasu zwierząt na skażonym terenie, czasowego przesiedlenia ludności, stałego przesiedlenia ludności, • Uruchomienie i koordynacja ewakuacji ludności z terenów zagrożonych; • Informowaniu społeczeństwa o aktualnej sytuacji i prognozach jej dalszego przebiegu na podstawie komunikatów PSSE, • Uruchomienie stałego punktu informacyjnego, zamieszczanie bieżących danych na stronie internetowej Urzędów, • Przygotowanie wniosku o użycie pododdziałów lub oddziałów Sił Zbrojnych Rzeczypospolitej Polskiej, • Realizacja sprawozdawczości do Wojewody, przygotowanie zbiorczego zestawienia strat osobowych oraz w infrastrukturze w związku ze zdarzeniem kryzysowym.
<p>Podstawa prawna:</p> <ul style="list-style-type: none"> ▪ Ustawa o Państwowej Inspekcji Sanitarnej, ▪ Rozporządzenie RM zmieniające rozporządzenie w sprawie planów postępowania awaryjnego w przypadku zdarzeń radiacyjnych, ▪ Rozporządzenie RM w sprawie wartości poziomów interwencyjnych dla poszczególnych rodzajów działań interwencyjnych oraz kryteriów odwołania tych działań. 	<ul style="list-style-type: none"> • Uruchomienie i koordynacja ewakuacji ludności z terenów zagrożonych; • Informowaniu społeczeństwa o aktualnej sytuacji i prognozach jej dalszego przebiegu na podstawie komunikatów PSSE, • Uruchomienie stałego punktu informacyjnego, zamieszczanie bieżących danych na stronie internetowej Urzędów, • Przygotowanie wniosku o użycie pododdziałów lub oddziałów Sił Zbrojnych Rzeczypospolitej Polskiej, • Realizacja sprawozdawczości do Wojewody, przygotowanie zbiorczego zestawienia strat osobowych oraz w infrastrukturze w związku ze zdarzeniem kryzysowym.
	<p>Podstawa prawna:</p> <ul style="list-style-type: none"> ▪ Ustawa o zarządzaniu kryzysowym, ▪ Ustawa o samorządzie gminnym, ▪ Ustawa o samorządzie powiatowym.
	<p>Państwowa Straż Pożarna/ Ochotnicza Straż Pożarna</p>
	<ul style="list-style-type: none"> • Określenie strefy i zabezpieczenie miejsca zdarzenia (znalezienia) substancji. <p>Podstawa prawna:</p> <ul style="list-style-type: none"> ▪ Ustawa o ochronie przeciwpożarowej.

	Policja
	<ul style="list-style-type: none"> • Zabezpieczenie dojazdu do rejonu działań jednostek ratowniczych, • Kierowanie ruchem, organizowanie objazdów, zabezpieczenie rejonu prowadzenia działań ratowniczych, • Ochrona mienia. <p>Podstawa prawna:</p> <ul style="list-style-type: none"> ▪ Ustawa o Policji, ▪ Ustawa o zarządzaniu kryzysowym.
	Powiatowy Inspektorat Weterynarii
	<ul style="list-style-type: none"> • Wykonywanie badań mięsa i wyrobów mięsnych na skażenie radioaktywne. <p>Podstawa prawna:</p> <ul style="list-style-type: none"> ▪ Ustawa o Inspekcji Weterynaryjnej, ▪ Ustawa o ochronie zdrowia zwierząt oraz zwalczaniu chorób zakaźnych zwierząt.
Instytucje wojskowe	
<ul style="list-style-type: none"> • Koordynacja użycia sił i środków układu militarnego, <p>Podstawa prawna:</p> <ul style="list-style-type: none"> ▪ Ustawa o zarządzaniu kryzysowym. 	
Media	
<ul style="list-style-type: none"> • Prowadzenie działalności: informacyjnej w zakresie aktualnej sytuacji, wydarzeń, 	

	<p>ostrzeżeń, korelacyjnej dot. właściwej interpretacji przekazywanych faktów i organizowania działań społecznych, mobilizacyjnej dot. aktywizacji społeczeństwa do konkretnego działania, w tym na rzecz osób poszkodowanych i prowadzenia kampanii społecznych,</p> <ul style="list-style-type: none"> • Współdziałanie z rzecznikami prasowymi urzędów. <p>Podstawa prawna:</p> <ul style="list-style-type: none"> ▪ Ustawa o zarządzaniu kryzysowym, ▪ Ustawa prawo prasowe, ▪ Ustawa o radiofonii i telewizji.
	<p style="text-align: center;">Wojewódzki Inspektorat Inspekcji Handlowej O/Toruń</p> <ul style="list-style-type: none"> • Wprowadzanie zakazów obrotu i ograniczeń w obrocie skażoną żywnością. <p>Podstawa prawna:</p> <ul style="list-style-type: none"> ▪ Ustawa o Inspekcji Handlowej.
Faza odbudowy	
Powiatowa Stacja Sanitarno – Epidemiologiczna	Wojewódzki Inspektorat Ochrony Środowiska D/Toruń
<ul style="list-style-type: none"> • Badanie jakości wody pitnej, żywności i pasz. <p>Podstawa prawna:</p> <ul style="list-style-type: none"> ▪ Ustawa o działach administracji rządowej. ▪ Ustawa Państwowym Ratownictwie Medycznym, ▪ Rozporządzenie RM w sprawie szczegółowego zakresu działania MZ, ▪ Rozporządzenie RM w sprawie jakości wody przeznaczonej do spożycia przez ludzi, ▪ Rozporządzenie RM w sprawie 	<ul style="list-style-type: none"> • Monitorowanie działań tworzących warunki do usuwania skutków awarii oraz przywracania środowiska do stanu właściwego. <p>Podstawa prawna:</p> <ul style="list-style-type: none"> ▪ Ustawa o Inspekcji Ochrony Środowiska. <p style="text-align: center;">Prezydent m. Torunia/Starosta Toruński Wójt, UG/Burmistrz, UM</p> <ul style="list-style-type: none"> • Ocena szkód i strat spowodowanych skażeniem promieniotwórczym, • Podejmowanie niezbędnych działań

<p>wartości poziomów interwe-ncyjnych dla poszczególnych rodzajów działań interwencyjnych oraz kryteriów odwołania tych działań,</p> <ul style="list-style-type: none"> ▪ Rozporządzenie RM w sprawie dawek granicznych promieniowania jonizującego. 	<p>mających na celu odbudowę zniszczonej lub uszkodzonej infrastruktury,</p> <ul style="list-style-type: none"> • Zapobieganie powstawaniu wtórnych zagrożeń, realizacja i koordynacja przedsięwzięć związanych z odtwarzaniem infrastruktury. <p>Podstawa prawna:</p> <ul style="list-style-type: none"> ▪ Ustawa o zarządzaniu kryzysowym, ▪ Ustawa o samorządzie gminnym, ▪ Ustawa o samorządzie powiatowym.
Media	
	<ul style="list-style-type: none"> • Prowadzenie działalności: informacyjnej w zakresie aktualnej sytuacji, wydarzeń, ostrzeżeń, korelacyjnej dot. właściwej interpretacji przekazywanych faktów i organizowania działań społecznych, mobilizacyjnej dot. aktywizacji społeczeństwa do konkretnego działania, w tym na rzecz osób poszkodowanych i prowadzenia kampanii społecznych, • Współdziałanie z rzecznikami prasowymi urzędów. <p>Podstawa prawna:</p> <ul style="list-style-type: none"> ▪ Ustawa o zarządzaniu kryzysowym, ▪ Ustawa prawo prasowe, ▪ Ustawa o radiofonii i telewizji.

2.2.11 Zadania - skażenia chemiczne

Instytucja wiodąca – zadania Podstawa prawna	Instytucja pomocnicza – zadania Podstawa prawna
Faza zapobiegania	
Prezydent m. Torunia/ Starosta Toruński	Policja (we współpracy z WITD)
<ul style="list-style-type: none"> ▪ Inicjowanie działań tworzących warunki zapobiegania poważnym awariom, ▪ Prowadzenie szkoleń dla organów administracji oraz podmiotów, których działalność może stanowić przyczynę powstania poważnej awarii, ▪ Prowadzenie rejestru zakładów o zwiększonym i dużym ryzyku wystąpienia awarii. <p>Podstawa prawna:</p> <ul style="list-style-type: none"> ▪ Ustawa Prawo ochrony środowiska, ▪ Ustawa o Inspekcji Ochrony Środowiska, ▪ Ustawa o samorządzie gminnym, ▪ Ustawa o samorządzie powiatowym. 	<ul style="list-style-type: none"> • Bezwzględne przestrzeganie przepisów dotyczących przewozu transportem kolejowym i drogowym NSCh, • Przestrzeganie przepisów ruchu drogowego, • Korzystanie z pojazdów / cystern spełniających wszystkie wymogi do przewozu NSCh, • Korzystanie ze szlaków drogowych i kolejowych spełniających kryteria bezpiecznego przewozu NSCh. <p>Podstawa prawna:</p> <ul style="list-style-type: none"> ▪ Ustawa o Policji, ▪ Ustawa o zarządzaniu kryzysowym, ▪ Ustawa o drogach publicznych, ▪ Ustawa Prawo ochrony środowiska. ▪ Rozporządzenie MŚ w sprawie szczegółowego zakresu informacji wymaganych do podania do publicznej wiadomości przez Komendanta Wojewódzkiego Państwowej Straży Pożarnej.
Zakłady o ryzyku wystąpienia poważnej awarii przemysłowej	
<ul style="list-style-type: none"> • Realizacja działań tworzących warunki zapobiegania poważnym awariom poprzez sporządzanie analiz zagrożeń w tym utrzymania ciągłości pracy, projektów planów działania w sytuacjach szczególnych zagrożeń, ochrony, • Prowadzenie działań kontrolnych i nadzorczych w celu eliminacji przyczyn powstania poważnych awarii • Prowadzenie szkoleń i ćwiczeń , • Monitoring pracy urządzeń, sieci i 	

	<p>systemów,</p> <ul style="list-style-type: none"> • Zapewnienie środków technicznych i organizacyjnych w celu zapewnienia bezpieczeństwa. <p>Podstawa prawna:</p> <ul style="list-style-type: none"> ▪ Ustawa o ochronie środowiska, ▪ Ustawa o zarządzaniu kryzysowym, ▪ Rozporządzenie MR w sprawie rodzajów i ilości znajdujących się w zakładzie substancji niebezpiecznych, decydujących o zaliczeniu zakładu do zakładu o zwiększonym lub dużym ryzyku wystąpienia poważnej awarii przemysłowej.
	<p>Institucje wojskowe</p>
	<ul style="list-style-type: none"> • Monitoring zagrożeń. <p>Podstawa prawna:</p> <ul style="list-style-type: none"> ▪ Ustawa o zarządzaniu kryzysowym.
	<p>Media</p>
	<ul style="list-style-type: none"> • Prowadzenie działalności: informacyjnej w zakresie aktualnej sytuacji, wydarzeń, ostrzeżeń, korelacyjnej dot. właściwej interpretacji przekazywanych faktów i organizowania działań społecznych, mobilizacyjnej dot. aktywizacji społeczeństwa do konkretnego działania, w tym na rzecz osób poszkodowanych i prowadzenia kampanii społecznych, • Współdziałanie z rzecznikami prasowymi urzędów. <p>Podstawa prawna:</p> <ul style="list-style-type: none"> ▪ Ustawa o zarządzaniu kryzysowym, ▪ Ustawa prawo prasowe, ▪ Ustawa o radiofonii i telewizji.

Faza przygotowania	
Prezydent m. Torunia/ Starosta Toruński	Wojewódzki Inspektorat Transportu Drogowego
<ul style="list-style-type: none"> ▪ Opracowanie planów zarządzania kryzysowego, ▪ Przygotowanie systemów alarmowania i ostrzegania, ▪ Określenie sposobu powiadamiania i alarmowania mieszkańców, ▪ Prowadzenie szkoleń, ćwiczeń i treningów z zakresu zarządzania kryzysowego. <p>Podstawa prawna:</p> <ul style="list-style-type: none"> ▪ Ustawa o zarządzaniu kryzysowym, ▪ Ustawa Prawo ochrony środowiska, ▪ Ustawa o samorządzie gminnym, ▪ Ustawa o samorządzie powiatowym. 	<ul style="list-style-type: none"> • Szkolenie i weryfikacja kierowców i przewoźników NSCh, • Właściwa kondycja fizyczna i psychiczna kierowców, • Wycofywanie z eksploatacji niesprawnych cystern samochodowych i kolejowych, • Kontrolowanie stanu technicznego pojazdów przewożących niebezpieczne substancje chemiczne, • Zamykanie magazynów przechowujących NSCh, które nie spełniają wymogów bezpieczeństwa, • Opracowywanie informacji o stanie technicznym pojazdów przewożących niebezpieczne substancje chemiczne. <p>Podstawa prawna:</p> <ul style="list-style-type: none"> ▪ Ustawa Prawo o ruchu drogowym, ▪ Ustawa o przewozie drogowym towarów niebezpiecznym.
	Instytucje wojskowe
	<ul style="list-style-type: none"> • Planowanie użycia sił i środków układu militarnego. <p>Podstawa prawna:</p> <ul style="list-style-type: none"> ▪ Ustawa o zarządzaniu kryzysowym.
	Zakłady o ryzyku wystąpienia poważnej awarii przemysłowej
	<ul style="list-style-type: none"> • Sporządzanie i aktualizowanie planów działania w sytuacjach szczególnych zagrożeń oraz aktualizacja procedur,

	<ul style="list-style-type: none"> • Monitorowanie funkcjonowania systemów i sieci. <p>Podstawa prawna:</p> <ul style="list-style-type: none"> ▪ Ustawa o ochronie środowiska, ▪ Ustawa o zarządzaniu kryzysowym, ▪ Rozporządzenie MR w sprawie rodzajów i ilości znajdujących się w zakładzie substancji niebezpiecznych, decydujących o zaliczeniu zakładu do zakładu o zwiększonym lub dużym ryzyku wystąpienia poważnej awarii przemysłowej.
	<p>Wojewódzki Inspektorat Ochrony Środowiska D/Toruń</p>
	<ul style="list-style-type: none"> • Przygotowanie instrukcji postępowania na wypadek wystąpienia awarii przemysłowej, • Prowadzenie rejestru zakładów, których działalność może być przyczyną wystąpienia poważnych awarii, w tym ZZR i ZDR, • Kontrola podmiotów, których działalność może stanowić przyczynę powstania poważnych awarii. <p>Podstawa prawna:</p> <ul style="list-style-type: none"> ▪ Ustawa Prawo ochrony środowiska.
	<p>Media</p>
	<ul style="list-style-type: none"> • Prowadzenie działalności: informacyjnej w zakresie aktualnej sytuacji, wydarzeń, ostrzeżeń, korelacyjnej dot. właściwej interpretacji przekazywanych faktów i organizowania działań społecznych, mobilizacyjnej dot. aktywizacji społeczeństwa do konkretnego działania, w tym na rzecz osób poszkodowanych i prowadzenia kampanii społecznych, • Współdziałanie z rzecznikami prasowymi urzędów. <p>Podstawa prawna:</p> <ul style="list-style-type: none"> ▪ Ustawa o zarządzaniu kryzysowym,

	<ul style="list-style-type: none"> ▪ Ustawa prawo prasowe, ▪ Ustawa o radiofonii i telewizji.
Faza reagowania	
Prezydent m. Torunia/ Starosta Toruński Wójt, UG/ Burmistrz, UM	Policja
<ul style="list-style-type: none"> • Zwołanie posiedzenia Toruńskiego Zespołu Zarządzania Kryzysowego, • Analiza zagrożenia i podjęcie decyzji do działań przez służby i instytucje, • Przekazywanie informacji do mediów w celu ostrzeżenia i o konieczności ewakuacji, • Przekazanie informacji do Wojewody w zakresie sił i środków oraz potrzeb dla ludności, • Uzyskiwanie i przekazywanie informacji w hierarchii systemu zarządzania kryzysowego, • Realizacja zadań i procedur wynikających z planu zarządzania kryzysowego Gminy Miasta Toruń i Powiatu Toruńskiego, a także gminnych planów zarządzania kryzysowego, • Realizacja sprawozdawczości do Wojewody, przygotowanie zbiorczego zestawienia strat osobowych oraz w infrastrukturze w związku ze zdarzeniem kryzysowym. <p>Podstawa prawna:</p> <ul style="list-style-type: none"> ▪ Ustawa o zarządzaniu kryzysowym, ▪ Ustawa Prawo ochrony środowiska, ▪ Ustawa o samorządzie gminnym, ▪ Ustawa o samorządzie powiatowym. 	<ul style="list-style-type: none"> ▪ Zapewnienie utrzymania bezpieczeństwa i porządku publicznego, ▪ Umożliwienie swobodnego przemieszczania się ekip ratowniczych, ▪ Zapewnienie pomocy w ewakuacji, ▪ Zabezpieczenie mienia ewakuowanej ludności w punktach jego składowania, ▪ Organizacja objazdów oraz kierowanie ruchem, ▪ Informowanie ludności o występujących utrudnieniach w ruchu. <p>Podstawa prawna:</p> <ul style="list-style-type: none"> ▪ Ustawa o Policji.
	Instytucje wojskowe
	<ul style="list-style-type: none"> • Koordynacja użycia sił i środków układu militarnego. <p>Podstawa prawna:</p> <ul style="list-style-type: none"> ▪ Ustawa o zarządzaniu kryzysowym.
	Państwowa Straż Pożarna/ Ochotnicza Straż Pożarna
	<ul style="list-style-type: none"> • Likwidacja skażenia chemicznego, <p>Podstawa prawna:</p> <ul style="list-style-type: none"> ▪ Ustawa o Państwowej Straży Pożarnej, ▪ Ustawa o ochronie przeciwpożarowej.

	Media
	<ul style="list-style-type: none"> • Prowadzenie działalności: informacyjnej w zakresie aktualnej sytuacji, wydarzeń, ostrzeżeń, korelacyjnej dot. właściwej interpretacji przekazywanych faktów i organizowania działań społecznych, mobilizacyjnej dot. aktywizacji społeczeństwa do konkretnego działania, w tym na rzecz osób poszkodowanych i prowadzenia kampanii społecznych, • Współdziałanie z rzecznikami prasowymi urzędów. <p>Podstawa prawna:</p> <ul style="list-style-type: none"> ▪ Ustawa o zarządzaniu kryzysowym, ▪ Ustawa prawo prasowe, ▪ Ustawa o radiofonii i telewizji.
	Wojewódzki Inspektorat Ochrony Środowiska D/Toruń
	<ul style="list-style-type: none"> • Współdziałanie w zwalczaniu poważnej awarii i z organami właściwymi do ich zwalczania, • Nadzór nad usuwaniem skutków awarii, badanie przyczyn powstania oraz sposobów likwidacji skutków poważnych awarii dla środowiska. <p>Podstawa prawna:</p> <ul style="list-style-type: none"> ▪ Ustawa o Inspekcji Ochrony Środowiska.
Zakłady o ryzyku wystąpienia poważnej awarii przemysłowej	
<ul style="list-style-type: none"> • Ogłoszenie alertu skażenia chemicznego, • Wdrożenie modułów zadaniowych, 	

	<ul style="list-style-type: none"> • Zapewnienie sprawnego obiegu informacji, • Współdziałanie z organami administracji publicznej oraz innymi podmiotami wykonującymi zadania z zakresu zarządzania kryzysowego w zakresie posiadanych kompetencji, sił i środków, • W porozumieniu z kierującym akcją wydawanie dyspozycji o ewakuacji z zagrożonego terenu zakładu. <p>Podstawa prawna:</p> <ul style="list-style-type: none"> ▪ Ustawa o ochronie środowiska, ▪ Ustawa o zarządzaniu kryzysowym, ▪ Rozporządzenie MR w sprawie rodzajów i ilości znajdujących się w zakładzie substancji niebezpiecznych, decydujących o zaliczeniu zakładu do zakładu o zwiększonym lub dużym ryzyku wystąpienia poważnej awarii przemysłowej.
Faza odbudowy	
Prezydent m. Torunia/Starosta Toruński Wójt, UG/Burmistrz, UM	Wojewódzki Inspektorat Ochrony Środowiska D/Toruń
<ul style="list-style-type: none"> • Koordynowanie ewakuacji ludności, złożenie wniosku do Wojewódzkiego Inspektora Ochrony Środowiska o podjęcie należących do jego zadań i kompetencji działań zmierzających do usunięcia zagrożenia, gdy podjęcie działań wykracza poza zadania i kompetencje odpowiednio Starosty lub Wójta, Burmistrza, Prezydenta, • Wprowadzanie ograniczeń lub zamykanie dróg i drogowych obiektów inżynierskich dla ruchu oraz wyznaczanie objazdów drogami różnej kategorii, gdy występuje bezpośrednie zagrożenie bezpieczeństwa osób lub mienia. • Ocena szkód i strat spowodowanych skażeniem chemicznym, • Współdziałanie i podejmowanie niezbędnych działań mających na celu odbudowę zniszczonej lub uszkodzonej 	<ul style="list-style-type: none"> • Kontrola usuwania skutków powstałego zdarzenia w zakresie przywracania środowiska do stanu sprzed awarii, • Wydawanie zakazów lub ograniczeń w korzystaniu ze środowiska, • Udział w przekazywaniu do eksploatacji obiektów, które mogą pogorszyć stan środowiska oraz urządzeń chroniących środowisko przed zanieczyszczeniem, • Współpraca z organami administracji i innymi podmiotami w zakresie likwidacji skutków poważnej awarii i wykrycia sprawcy. <p>Podstawa prawna:</p> <ul style="list-style-type: none"> ▪ Ustawa o Inspekcji Ochrony Środowiska.

<p>infrastruktury,</p> <ul style="list-style-type: none"> • Wnioskowanie do Wojewody o uruchomienie środków z rezerwy celowej na usuwanie skutków skażeń chemicznych, • Zapobieganie powstawaniu wtórnych zagrożeń, współpraca z WIOŚ w zakresie likwidacji skutków awarii. <p>Podstawa prawna:</p> <ul style="list-style-type: none"> ▪ Ustawa o zarządzaniu kryzysowym, ▪ Ustawa o drogach publicznych, ▪ Ustawa Prawo o ruchu drogowym, ▪ Rozporządzenie RM w sprawie systemów wykrywania skażeń i właściwości organów w tych sprawach. ▪ Ustawa o samorządzie gminnym, ▪ Ustawa o samorządzie powiatowym. ▪ 	
	Media
	<ul style="list-style-type: none"> • Prowadzenie działalności: informacyjnej w zakresie aktualnej sytuacji, wydarzeń, ostrzeżeń, korelacyjnej dot. właściwej interpretacji przekazywanych faktów i organizowania działań społecznych, mobilizacyjnej dot. aktywizacji społeczeństwa do konkretnego działania, w tym na rzecz osób poszkodowanych i prowadzenia kampanii społecznych, • Współdziałanie z rzecznikami prasowymi urzędów. <p>Podstawa prawna:</p> <ul style="list-style-type: none"> ▪ Ustawa o zarządzaniu kryzysowym, ▪ Ustawa prawo prasowe, ▪ Ustawa o radiofonii i telewizji.
	Powiatowa Stacja Sanitarno – Epidemiologiczna
<ul style="list-style-type: none"> • Ochrona sanitarna załogi i ludności z terenów sąsiadujących. <p>Podstawa prawna:</p> <ul style="list-style-type: none"> ▪ Ustawa o Państwowej Inspekcji Sanitarnej. 	
Powiatowy Inspektorat Weterynarii	

	<ul style="list-style-type: none"> • Ochrona weterynaryjna zwierząt z terenu zdarzenia oraz przyległego. <p>Podstawa prawna:</p> <ul style="list-style-type: none"> ▪ Ustawa o Inspekcji Weterynaryjnej, ▪ Ustawa o ochronie zdrowia zwierząt oraz zwalczaniu chorób zakaźnych zwierząt.
Wojewódzki Inspektorat Transportu Drogowego	
<ul style="list-style-type: none"> • Kontrola przewozów NSCh. <p>Podstawa prawna:</p> <ul style="list-style-type: none"> ▪ Ustawa Prawo o ruchu drogowym, ▪ Ustawa o przewozie drogowym towarów Niebezpiecznych. 	
MZD / PZD	
<ul style="list-style-type: none"> • Wprowadzanie ograniczeń lub zamykanie dróg i drogowych obiektów inżynierskich dla ruchu oraz wyznaczanie objazdów drogami różnej kategorii, gdy występuje bezpośrednie zagrożenie bezpieczeństwa osób lub mienia. <p>Podstawa prawna:</p> <ul style="list-style-type: none"> ▪ Ustawa o zarządzaniu kryzysowym, ▪ Ustawa o drogach publicznych, ▪ Ustawa Prawo o ruchu drogowym. 	
Zakłady o ryzyku wystąpienia poważnej awarii przemysłowej	
<ul style="list-style-type: none"> • Ocena strat i szkód spowodowanych skażeniem chemicznym, • Zapobieganie powstawaniu wtórnych zagrożeń, koordynowanie i monitorowanie przedsięwzięć związanych z odtwarzaniem infrastruktury, • Przygotowanie programu odbudowy zniszczonej infrastruktury, 	

	<ul style="list-style-type: none">• Przygotowanie dokumentacji projektowej umożliwiającej uzyskanie decyzji administracyjnych niezbędnych do rozpoczęcia robót budowlanych,• Odtworzenie systemu / obiektu spełniającego wymagania techniczne. <p>Podstawa prawna:</p> <ul style="list-style-type: none">▪ Ustawa o ochronie środowiska,▪ Ustawa o zarządzaniu kryzysowym,▪ Rozporządzenie MR w sprawie rodzajów i ilości znajdujących się w zakładzie substancji niebezpiecznych, decydujących o zaliczeniu zakładu do zakładu o zwiększonym lub dużym ryzyku wystąpienia poważnej awarii przemysłowej.
--	--

2.2.12 Zadania – awarie przemysłowe/skażenia toksycznymi środkami przemysłowymi

Instytucja wiodąca – zadania Podstawa prawna	Instytucja pomocnicza – zadania Podstawa prawna
Faza zapobiegania	
Zakłady o ryzyku wystąpienia poważnej awarii przemysłowej	Prezydent m. Torunia/Starosta Toruński Wójt, UG/Burmistrz, UM
<ul style="list-style-type: none"> • Zaprojektowanie, wykonanie, prowadzenie i ewentualna likwidacja zakładu w sposób zapobiegający awariom przemysłowym i ograniczający ich skutki dla ludzi oraz środowiska, • Realizacja działań tworzących warunki zapobiegania poważnym awariom poprzez sporządzenie programu zapobiegania awariom i określenie celów i zasad działania, zadań i odpowiedzialności kierownictwa zakładu, określeniu prawdopodobieństwa awarii, zasad zapobiegania, zwalczania awarii, określenie sposobów ograniczania skutków awarii dla ludzi i środowiska, • Prowadzenia analiz program zapobiegania awariom w celu jego oceny pod kątem aktualności i skuteczności, • Prowadzenie analiz przed dokonaniem zmian w zakładzie, • Wdrożenie systemu zarządzania bezpieczeństwem, • Prowadzenie działań kontrolnych i nadzorczych w celu eliminacji przyczyn powstania poważnych awarii, • Prowadzenie szkoleń i ćwiczeń w zakresie prawidłowego reagowania przed i w czasie zagrożenia spowodowanymi awariami technicznymi powodującymi skażenia chemiczne, • Monitoring pracy urządzeń, sieci i 	<ul style="list-style-type: none"> • Analiza i monitorowanie zagrożeń poważną awarią przemysłową, • Prowadzenie szkoleń i ćwiczeń dla organów administracji oraz zakładów o dużym ryzyku wystąpienia poważnej awarii przemysłowej, • Analiza zagrożenia i podjęcie decyzji do działań przez służby i instytucje. <p>Podstawa prawna:</p> <ul style="list-style-type: none"> ▪ Ustawa o zarządzaniu kryzysowym, ▪ Ustawa Prawo ochrony środowiska, ▪ Ustawa o samorządzie gminnym, ▪ Ustawa o samorządzie powiatowym.
Państwowa Straż Pożarna	
<ul style="list-style-type: none"> • Prowadzenie czynności kontrolno-rozpoznawczych w zakresie przestrzegania przepisów dotyczących przeciwdziałania awarii przemysłowej, • Prowadzenie/udział w kontrolach indywidualnie lub z WIOŚ, co najmniej raz na 3 lata w zakładach o zwiększonym ryzyku, a co najmniej raz w roku w zakładach o dużym ryzyku wystąpienia poważnej awarii przemysłowej, • Prowadzenie i udział w szkoleniach i ćwiczeniach dla służb, straży i organów administracji oraz zakładów o dużym ryzyku wystąpienia poważnej awarii przemysłowej, • Nadzór nad zgłoszeniami zakładu właściwemu organowi PSP, • Uzyskiwanie w terminie raportów o bezpieczeństwie z zakładów o dużym ryzyku awarii przemysłowej, 	

<p>systemów,</p> <ul style="list-style-type: none"> • Prowadzenie informacyjnej współpracy zakładów sąsiadujących w celu uniknięcia efektu domina, • Zapewnienie środków technicznych i organizacyjnych w celu zapewnienia bezpieczeństwa. <p>Podstawa prawna:</p> <ul style="list-style-type: none"> ▪ Ustawa Prawo ochrony środowiska, ▪ Ustawa o zarządzaniu kryzysowym, ▪ Rozporządzenie MR w sprawie rodzajów i ilości znajdujących się w zakładzie substancji niebezpiecznych, decydujących o zaliczeniu zakładu do zakładu o zwiększonym lub dużym ryzyku wystąpienia poważnej awarii przemysłowej. 	<ul style="list-style-type: none"> • Opiniowanie uruchomienia zakładu o ryzyku awarii przemysłowej. <p>Podstawa prawna:</p> <ul style="list-style-type: none"> ▪ Ustawa o Państwowej Straży Pożarnej, ▪ Ustawa o Inspekcji Ochrony Środowiska, ▪ Ustawa o ochronie przeciwpożarowej.
Media	
	<ul style="list-style-type: none"> • Prowadzenie działalności: informacyjnej w zakresie aktualnej sytuacji, wydarzeń, ostrzeżeń, korelacyjnej dot. właściwej interpretacji przekazywanych faktów i organizowania działań społecznych, mobilizacyjnej dot. aktywizacji społeczeństwa do konkretnego działania, w tym na rzecz osób poszkodowanych i prowadzenia kampanii społecznych, • Współdziałanie z rzecznikami prasowymi urzędów. <p>Podstawa prawna:</p> <ul style="list-style-type: none"> ▪ Ustawa o zarządzaniu kryzysowym, ▪ Ustawa prawo prasowe, ▪ Ustawa o radiofonii i telewizji.

Faza przygotowania	
Zakłady o ryzyku wystąpienia poważnej awarii przemysłowej	Prezydent m. Torunia/Starosta Toruński Wójt, UG/Burmistrz, UM
<ul style="list-style-type: none"> • Sporządzanie programu zapobiegania awariom i określenie celów i zasad działania, • Sporządzenie wewnętrznego i przekazanie do PSP informacji dla sporządzenia zewnętrznego planu operacyjno-ratowniczego, • Sporządzenie wykazu o substancjach niebezpiecznych na terenie zakładu, • Sporządzanie raportów o bezpieczeństwie zakładu, • Aaktualizowanie planów działania w sytuacjach szczególnych zagrożeń oraz aktualizacja procedur, • Przekazywanie informacji o zakładzie do publicznej wiadomości, • Monitorowanie funkcjonowania systemów i sieci. <p>Podstawa prawna:</p> <ul style="list-style-type: none"> ▪ Ustawa Prawo ochrony środowiska, ▪ Ustawa o zarządzaniu kryzysowym, ▪ Rozporządzenie MR w sprawie rodzajów i ilości znajdujących się w zakładzie substancji niebezpiecznych, decydujących o zaliczeniu zakładu do zakładu o zwiększonym lub dużym ryzyku wystąpienia poważnej awarii przemysłowej. 	<ul style="list-style-type: none"> • Analiza i monitorowanie zagrożeń poważną awarią przemysłową, • Prowadzenie szkoleń i ćwiczeń dla organów administracji oraz zakładów o dużym ryzyku wystąpienia poważnej awarii przemysłowej, • Analiza zagrożenia i podjęcie decyzji do działań przez służby i instytucje. <p>Podstawa prawna:</p> <ul style="list-style-type: none"> ▪ Ustawa o zarządzaniu kryzysowym, ▪ Ustawa Prawo ochrony środowiska, ▪ Ustawa o samorządzie gminnym, ▪ Ustawa o samorządzie powiatowym.
	<ul style="list-style-type: none"> • Opiniowanie programu zapobiegania poważnym awariom oraz jego zmian, • Zatwierdzanie lub odmawianie zatwierdzenia raportów o bezpieczeństwie zakładu, • Opiniowanie wewnętrznego planu operacyjno-ratowniczego lub jego zmiany, • Sporządzenie zewnętrznego planu operacyjno-ratowniczego dla zakładu, • Podanie do publicznej wiadomości informacji o zakładach, • Prowadzenie/udział w kontrolach indywidualnie lub z WIOŚ, co najmniej raz na 3 lata w zakładach o zwiększonym ryzyku, a co najmniej raz w roku w zakładach o dużym ryzyku wystąpienia poważnej awarii przemysłowej, • Prowadzenie i udział w szkoleniach i ćwiczeniach dla służb, straży i organów administracji oraz zakładów o dużym ryzyku wystąpienia poważnej awarii przemysłowej, <p>Podstawa prawna:</p> <ul style="list-style-type: none"> ▪ Ustawa o Państwowej Straży Pożarnej, ▪ Ustawa Prawo ochrony środowiska, ▪ Ustawa o ochronie przeciwpożarowej.

	<p style="text-align: center;">Wojewódzki Inspektorat Ochrony Środowiska D/Toruń</p> <ul style="list-style-type: none"> • Przygotowanie instrukcji postępowania na wypadek wystąpienia awarii przemysłowej, • Prowadzenie rejestru zakładów, których działalność może być przyczyną wystąpienia poważnych awarii, w tym ZZR i ZDR, • Kontrola podmiotów, których działalność może stanowić przyczynę powstania poważnych awarii. <p>Podstawa prawna: Ustawa Prawo ochrony środowiska</p> <p style="text-align: center;">Media</p> <ul style="list-style-type: none"> • Prowadzenie działalności: informacyjnej w zakresie aktualnej sytuacji, wydarzeń, ostrzeżeń, korelacyjnej dot. właściwej interpretacji przekazywanych faktów i organizowania działań społecznych, mobilizacyjnej dot. aktywizacji społeczeństwa do konkretnego działania, w tym na rzecz osób poszkodowanych i prowadzenia kampanii społecznych, • Współdziałanie z rzecznikami prasowymi urzędów. <p>Podstawa prawna:</p> <ul style="list-style-type: none"> ▪ Ustawa o zarządzaniu kryzysowym, ▪ Ustawa prawo prasowe, ▪ Ustawa o radiofonii i telewizji.
--	---

Faza reagowania	
Państwowa Straż Pożarna	Zakłady o ryzyku wystąpienia poważnej awarii przemysłowej
<ul style="list-style-type: none"> • Podjęcie działań operacyjno-ratowniczych we współpracy z prowadzącym zakład, • Poinformowanie osób narażonych o wystąpieniu awarii przemysłowej, • Zebranie informacji niezbędnych do dokonania analizy awarii przemysłowych i sformułowania zaleceń dla prowadzącego zakład, • Sprawdzenia, czy prowadzący zakład podjął wszystkie konieczne środki zaradcze. <p>Podstawa prawna:</p> <ul style="list-style-type: none"> ▪ Ustawa o Państwowej Straży Pożarnej, ▪ Ustawa Prawo ochrony środowiska, ▪ Ustawa o ochronie przeciwpożarowej. 	<ul style="list-style-type: none"> • Natychmiastowe zawiadomienie o awarii przemysłowej PSP i WIOŚ, • Niezwłocznego przekazania informacji PSP i WIOŚ dotyczącej okoliczności awarii przemysłowej, niebezpiecznych substancjach związanych z awarią przemysłową, informacji umożliwiających ocenę skutków awarii przemysłowej dla ludzi, środowiska i mienia, podjętych samodzielnie działaniach ratunkowych, a także działaniach mających na celu ograniczenie skutków awarii przemysłowej, • Prowadzenie stałej aktualizacji i wymiany informacji z podmiotami biorącymi udział w akcji ratowniczej, w tym z organami administracji publicznej oraz innymi podmiotami wykonującymi zadania z zakresu zarządzania kryzysowego w zakresie posiadanych kompetencji, sił i środków, • W porozumieniu z kierującym akcją wydawanie dyspozycji o ewakuacji z zagrożonego terenu zakładu, <p>Podstawa prawna:</p> <ul style="list-style-type: none"> ▪ Ustawa Prawo ochrony środowiska, ▪ Ustawa o zarządzaniu kryzysowym, ▪ Rozporządzenie MR w sprawie rodzajów i ilości znajdujących się w zakładzie substancji niebezpiecznych, decydujących o zaliczeniu zakładu do zakładu o zwiększonym lub dużym ryzyku wystąpienia poważnej awarii przemysłowej. <div style="background-color: #6B8E23; color: white; text-align: center; padding: 5px; margin: 10px 0;"> Prezydent m. Torunia/Starosta Toruński Wójt, UG/Burmistrz, UM </div> <ul style="list-style-type: none"> • Zwołanie posiedzenia Toruńskiego Zespołu Zarządzania Kryzysowego, • Analiza zagrożenia i podjęcie decyzji do działań przez służby i instytucje,

- Przekazywanie informacji do mediów w celu ostrzeżenia i o konieczności ewakuacji,
- Przekazanie informacji do Wojewody w zakresie sił i środków oraz potrzeb dla ludności,
- Uzyskiwanie i przekazywanie informacji w hierarchi systemu zarządzania kryzysowego,
- Realizacja zadań i porcedur wynikających z planu zarządzania kryzysowego Gminy Miasta Toruń i Powiatu Toruńskiego oraz gminnych planów zarządzania kryzysowego,
- Realizacja sprawozdawczości do Wojewody, przygotowanie zbiorczego zestawienia strat osobowych oraz w infrastrukturze w związku ze zdarzeniem kryzysowym.

Podstawa prawna:

- Ustawa o zarządzaniu kryzysowym,
- Ustawa Prawo ochrony środowiska,
- Ustawa o samorządzie gminnym,
- Ustawa o samorządzie powiatowym.

Policja

- Zapewnienie utrzymania bezpieczeństwa i porządku publicznego,
- Umożliwienie swobodnego przemieszczania się ekip ratowniczych,
- Zapewnienie pomocy w ewakuacji,
- Zabezpieczenie mienia ewakuowanej ludności w punktach jego składowania,
- Organizacja objazdów oraz kierowanie ruchem,
- Informowanie ludności o występujących utrudnieniach w ruchu.

Podstawa prawna:

- Ustawa o Policji.

	Instytucje wojskowe
	<ul style="list-style-type: none"> • Koordynacja użycia sił i środków układu militarnego. <p>Podstawa prawna:</p> <ul style="list-style-type: none"> ▪ Ustawa o zarządzaniu kryzysowym.
	Ochotnicza Straż Pożarna
	<ul style="list-style-type: none"> • Prowadzenie działań ratowniczo – gaśniczych wraz z PSP, likwidacja skażenia, podejmowanie czynności we współpracy z prowadzącym zakład. <p>Podstawa prawna:</p> <ul style="list-style-type: none"> ▪ Ustawa Prawo ochrony środowiska, ▪ Ustawa o ochronie przeciwpożarowej.
	Media
	<ul style="list-style-type: none"> • Prowadzenie działalności: informacyjnej w zakresie aktualnej sytuacji, wydarzeń, ostrzeżeń, korelacyjnej dot. właściwej interpretacji przekazywanych faktów i organizowania działań społecznych, mobilizacyjnej dot. aktywizacji społeczeństwa do konkretnego działania, w tym na rzecz osób poszkodowanych i prowadzenia kampanii społecznych, • Współdziałanie z rzecznikami prasowymi urzędów. <p>Podstawa prawna:</p> <ul style="list-style-type: none"> ▪ Ustawa o zarządzaniu kryzysowym, ▪ Ustawa prawo prasowe, ▪ Ustawa o radiofonii i telewizji.

	<p style="text-align: center;">Wojewódzki Inspektorat Ochrony Środowiska D/Toruń</p> <ul style="list-style-type: none"> • Współdziałanie w zwalczaniu poważnej awarii i z organami właściwymi do ich zwalczania, • Nadzór nad usuwaniem skutków awarii, badanie przyczyn powstania oraz sposobów likwidacji skutków poważnych awarii dla środowiska. <p>Podstawa prawna:</p> <ul style="list-style-type: none"> ▪ Ustawa o Inspekcji Ochrony Środowiska. <p style="text-align: center;">Powiatowy Inspektorat Weterynaryjny</p> <ul style="list-style-type: none"> • Prowadzenie monitoringu skażeń chemicznych u zwierząt, w ich wydzielinach i wydalinach, w tkankach lub narządach zwierząt, w produktach pochodzenia zwierzęcego, w wodzie przeznaczonej do pojenia zwierząt oraz środkach żywienia zwierząt, • Współpraca w zakresie monitoringu jakości wód. <p>Podstawa prawna:</p> <ul style="list-style-type: none"> ▪ Ustawa o Inspekcji Weterynaryjnej, ▪ Ustawa o ochronie zdrowia zwierząt oraz zwalczaniu chorób zakaźnych zwierząt. <p style="text-align: center;">Jednostki Służby Zdrowia i Ratownictwa Medycznego</p> <ul style="list-style-type: none"> • Zabezpieczenie sił i środków do prowadzenia działań w zakresie pomocy medycznej w obszarze na terenie którego wystąpiła sytuacja kryzysowa. <p>Podstawa prawna:</p> <ul style="list-style-type: none"> ▪ Ustawa o państwowym ratownictwie medycznym.
--	--

	<p style="text-align: center;">PCK</p> <ul style="list-style-type: none"> • Realizacja zadań w zakresie udzielania pomocy ofiarom i poszkodowanym w klęskach żywiołowych. <p>Podstawa prawna:</p> <ul style="list-style-type: none"> ▪ Ustawa o Polskim Czerwonym Krzyżu, ▪ Ustawa o zarządzaniu kryzysowym. <p style="text-align: center;">Powiatowy Inspektorat Nadzoru Budowlanego</p> <ul style="list-style-type: none"> • Ocena stanu technicznego uszkodzonych budynków, • Ocena stanu technicznego uszkodzonych obiektów infrastrukturalnych (drogi, drogi kolejowe, sieci uzbrojenia terenu). <p>Podstawa prawna:</p> <ul style="list-style-type: none"> ▪ Ustawa Prawo budowlane.
Faza odbudowy	
Zakłady o ryzyku wystąpienia poważnej awarii przemysłowej	Prezydent m. Torunia/Starosta Toruński Wójt, UG/Burmistrz, UM
<ul style="list-style-type: none"> • Ocena strat i szkód spowodowanych awarią przemysłową, • Zapobieganie powstawaniu wtórnych zagrożeń, koordynowanie i monitorowanie przedsięwzięć związanych z odtwarzaniem infrastruktury, • Przygotowanie programu odbudowy zniszczonej infrastruktury, • Przygotowanie dokumentacji projektowej umożliwiającej uzyskanie decyzji administracyjnych niezbędnych do rozpoczęcia robót budowlanych, • Odtworzenie systemu / obiektu spełniającego wymagania techniczne, • Realizacja działań mających na celu zapobieżenie powtórzeniu się awarii przemysłowej. 	<ul style="list-style-type: none"> • Koordynowanie ewakuacji ludności, złożenie wniosku do Wojewódzkiego Inspektora Ochrony Środowiska o podjęcie należących do jego zadań i kompetencji działań zmierzających do usunięcia zagrożenia, gdy podjęcie działań wykracza poza zadania i kompetencje odpowiednio Starosty lub Wójta, Burmistrza, Prezydenta, • Wprowadzanie ograniczeń lub zamykanie dróg i drogowych obiektów inżynierskich dla ruchu oraz wyznaczanie objazdów drogami różnej kategorii, gdy występuje bezpośrednie zagrożenie bezpieczeństwa osób lub mienia, • Ocena szkód i strat spowodowanych awarią przemysłową, • Współdziałanie i podejmowanie niezbędnych działań mających na celu odbudowę zniszczonej lub uszkodzonej infrastruktury, • Wnioskowanie do Wojewody o uruchomienie środków z rezerwy celowej na usuwanie

<p>Podstawa prawna:</p> <ul style="list-style-type: none"> ▪ Ustawa Prawo ochrony środowiska, ▪ Ustawa o zarządzaniu kryzysowym, ▪ Rozporządzenie MR w sprawie rodzajów i ilości znajdujących się w zakładzie substancji niebezpiecznych, decydujących o zaliczeniu zakładu do zakładu o zwiększonym lub dużym ryzyku wystąpienia poważnej awarii przemysłowej. 	<p>skutków awarii przemysłowej,</p> <ul style="list-style-type: none"> • Zapobieganie powstawaniu wtórnych zagrożeń, współpraca z WIOŚ w zakresie likwidacji skutków awarii. <p>Podstawa prawna:</p> <ul style="list-style-type: none"> ▪ Ustawa o zarządzaniu kryzysowym, ▪ Ustawa o drogach publicznych, ▪ Ustawa Prawo o ruchu drogowym, ▪ Rozporządzenie RM w sprawie systemów wykrywania skażeń i właściwości organów w tych sprawach. ▪ Ustawa o samorządzie gminnym, ▪ Ustawa o samorządzie powiatowym.
<p>Wojewódzki Inspektorat Ochrony Środowiska D/Toruń</p>	
	<ul style="list-style-type: none"> • Kontrola usuwania skutków powstałego zdarzenia w zakresie przywracania środowiska do stanu przed awarii, • Wydawanie zakazów lub ograniczeń w korzystaniu ze środowiska, • Udział w przekazywaniu do eksploatacji obiektów, które mogą pogorszyć stan środowiska oraz urządzeń chroniących środowisko przed zanieczyszczeniem, • Współpraca z organami administracji i innymi podmiotami w zakresie likwidacji skutków poważnej awarii i wykrycia sprawcy. <p>Podstawa prawna:</p> <ul style="list-style-type: none"> ▪ Ustawa o Inspekcji Ochrony Środowiska.
<p>Państwowa Straż Pożarna</p>	
	<ul style="list-style-type: none"> • Podjęcie analiz wprowadzających zmiany w zewnętrznym planie operacyjno-ratowniczym podyktowane zmianami związanym z odbudową zakładu i postępowaniem naukowo-technicznym. • Sprawdzenia, czy prowadzący zakład podjął wszystkie konieczne środki zaradcze do wyeliminowania awarii przemysłowej w przyszłości..

	<p>Podstawa prawna:</p> <ul style="list-style-type: none"> ▪ Ustawa o Państwowej Straży Pożarnej, ▪ Ustawa Prawo ochrony środowiska, ▪ Ustawa o ochronie przeciwpożarowej.
	<p>Media</p>
	<ul style="list-style-type: none"> • Prowadzenie działalności: informacyjnej w zakresie aktualnej sytuacji, wydarzeń, ostrzeżeń, korelacyjnej dot. właściwej interpretacji przekazywanych faktów i organizowania działań społecznych, mobilizacyjnej dot. aktywizacji społeczeństwa do konkretnego działania, w tym na rzecz osób poszkodowanych i prowadzenia kampanii społecznych, • Współdziałanie z rzecznikami prasowymi urzędów. <p>Podstawa prawna:</p> <ul style="list-style-type: none"> ▪ Ustawa o zarządzaniu kryzysowym, ▪ Ustawa prawo prasowe, ▪ Ustawa o radiofonii i telewizji.

2.2.13 Zadania - zakłócenia funkcjonowania systemów i usług telekomunikacyjnych

Instytucja wiodąca – zadania Podstawa prawna	Instytucja pomocnicza – zadania Podstawa prawna
Faza zapobiegania	
Przedsiębiorstwa Telekomunikacyjne	Prezydent m. Torunia/Starosta Toruński Wójt, UG/Burmistrz, UM
<ul style="list-style-type: none"> • Sporządzanie analiz wystąpienia potencjalnych, szczególnych zagrożeń na obszarze wykonywania działalności telekomunikacyjnej oraz dokonywanie oceny ich wpływu na świadczone usługi i infrastrukturę telekomunikacyjną w zakresie utrzymania ciągłości prowadzonej działalności telekomunikacyjnej, • Sporządzanie analiz potrzeb w zakresie świadczenia, utrzymania i odtwarzania usług telekomunikacyjnych oraz dostępu telekomunikacyjnego, • Przygotowanie projektów planów działań w sytuacjach szczególnych zagrożeń, • Podjęcie środków technicznych i organizacyjnych w celu zapewnienia bezpieczeństwa i integralności sieci, usług telekomunikacyjnych. <p>Podstawa prawna:</p> <ul style="list-style-type: none"> ▪ Ustawa o zarządzaniu kryzysowym. 	<ul style="list-style-type: none"> • Analiza i ocena zagrożeń, • Aktualizowanie planu zarządzania kryzysowego Gminy Miasta Toruń i Powiatu Toruńskiego oraz gminnych planów zarządzania kryzysowego, • Utrzymywanie stałego współdziałania z operatorami obiektów IK system łączności w zakresie utrzymania stałej zdolności do realizacji zadań zgodnie z przeznaczeniem, • Prowadzenie szkoleń w urzędzie w zakresie bezpieczeństwa informacji, • Współdziałanie z centrami zarządzania kryzysowego. <p>Podstawa prawna:</p> <ul style="list-style-type: none"> ▪ Ustawa zarządzaniu kryzysowym, ▪ Ustawa o samorządzie gminnym, ▪ Ustawa o samorządzie powiatowym, ▪ Rozporządzenie RM w sprawie planu działań przedsiębiorcy telekomunikacyjnego w sytuacjach szczególnych zagrożeń.
	Policja
	<ul style="list-style-type: none"> • Przeprowadzanie okresowej oceny występujących i potencjalnych zagrożeń mogących mieć wpływ na niezawodność i bezpieczeństwo funkcjonowania systemu Sieci Łączności Rządowej wykorzystywanej przez administrację publiczną, • Przeprowadzenie okresowej oceny występujących i potencjalnych zagrożeń mogących mieć wpływ na niezawodność i bezpieczeństwo funkcjonowania systemów telekomunikacyjnych wykorzystywanych

	<p>przez Policję, w tym infrastruktury krytycznej Policji,</p> <ul style="list-style-type: none"> • Nadzór nad realizacją długofalowych działań z zakresu bezpieczeństwa między innymi Rozbudową i modernizacją wewnętrznej infrastruktury telekomunikacyjnej, • Przegląd stanu prawnego procedur i zasobów, • Nadzór nad realizacją zadań zwartych w „Planie Ochrony Infrastruktury Krytycznej Policji” oraz instrukcjami bezpieczeństwa teleinformatycznego systemów, • Prowadzenie działalności szkoleniowej w Policji, • Uzyskanie, przetwarzanie i przekazanie informacji mających wpływ na funkcjonowanie systemów telekomunikacyjnych, w tym infrastruktury krytycznej, której operatorem jest Policja. <p>Podstawa prawna:</p> <ul style="list-style-type: none"> ▪ Ustawa o zarządzaniu kryzysowym.
	<p>Media</p>
	<ul style="list-style-type: none"> • Prowadzenie działalności: informacyjnej w zakresie aktualnej sytuacji, wydarzeń, ostrzeżeń, korelacyjnej dot. właściwej interpretacji przekazywanych faktów i organizowania działań społecznych, mobilizacyjnej dot. aktywizacji społeczeństwa do konkretnego działania, w tym na rzecz osób poszkodowanych i prowadzenia kampanii społecznych, • Współdziałanie z rzecznikami prasowymi urzędów. <p>Podstawa prawna:</p> <ul style="list-style-type: none"> ▪ Ustawa o zarządzaniu kryzysowym, ▪ Ustawa prawo prasowe, ▪ Ustawa o radiofonii i telewizji.

Faza przygotowania	
Przedsiębiorstwa Telekomunikacyjne	Prezydent m. Torunia/Starosta Toruński Wójt, UG/Burmistrz, UM
<ul style="list-style-type: none"> • Sporządzanie i aktualizowanie planów działań w sytuacjach szczególnych zagrożeń oraz ich uzgadnianie z organami administracji rządowej oraz administracji szczebla powiatowego i gminnego, w szczególności w zakresie: <ul style="list-style-type: none"> – technicznych i organizacyjnych przygotowań, w przypadku wprowadzenia ograniczeń w działalności telekomunikacyjnej przewidzianych ustawą, – współpracy z przedsiębiorcami telekomunikacyjnymi, – ewidencji i gromadzenia rezerw przedsiębiorcy lub współpracy z dostawcami sprzętu oraz usług serwisowych i naprawczych, – współpracy z właściwymi podmiotami i służbami w zakresie utrzymania ciągłości, a w przypadku jej utraty <ul style="list-style-type: none"> – odtwarzania świadczenia usług telekomunikacyjnych i dostarczania sieci telekomunikacyjnej, a także sposobów wzajemnego przekazywania informacji, alarmowania i ostrzegania, dotyczących sytuacji szczególnych zagrożeń, a także powiadamiania o konieczności podjęcia lub zaprzestania działań określonych w planie, – przygotowanie struktur organizacyjnych przedsiębiorcy obowiązujących w przypadku wystąpienia sytuacji szczególnych zagrożeń, – wykonywanie zadań i obowiązków w zakresie przygotowania i utrzymywania wskazanych elementów sieci telekomunikacyjnych dla zapewnienia telekomunikacji na 	<ul style="list-style-type: none"> • Opracowanie i aktualizowanie planu zarządzania kryzysowego Gminy Miasta Toruń i Powiatu Toruńskiego oraz gminnych planów zarządzania kryzysowego, • Powołanie Toruńskiego Zespołu Zarządzania Kryzysowego, • Przygotowanie systemów alarmowania i ostrzegania, • Prowadzenie szkoleń, ćwiczeń i treningów z zakresu zarządzania kryzysowego, • Edukacja mieszkańców terenów zagrożonych w zakresie prawidłowych zachowań przed i w czasie klęsk żywiołowych. <p>Podstawa prawna:</p> <ul style="list-style-type: none"> ▪ Ustawa zarządzaniu kryzysowym, ▪ Ustawa o samorządzie gminnym, ▪ Ustawa o samorządzie powiatowym, ▪ Rozporządzenie RM w sprawie planu działań przedsiębiorcy telekomunikacyjnego w sytuacjach szczególnych zagrożeń.
	Media
	<ul style="list-style-type: none"> • Prowadzenie działalności: informacyjnej w zakresie aktualnej sytuacji, wydarzeń, ostrzeżeń, korelacyjnej dot. właściwej interpretacji przekazywanych faktów i organizowania działań społecznych, mobilizacyjnej dot. aktywizacji społeczeństwa do konkretnego działania, w tym na rzecz osób poszkodowanych i prowadzenia kampanii społecznych, • Współdziałanie z rzecznikami prasowymi urzędów. <p>Podstawa prawna:</p> <ul style="list-style-type: none"> ▪ Ustawa o zarządzaniu kryzysowym, ▪ Ustawa prawo prasowe, ▪ Ustawa o radiofonii i telewizji.

<p>potrzeby system kierowania bezpieczeństwem narodowym, w tym obroną państwa, realizowanych na zasadach określonych w planach, decyzjach lub umowach zawartych między przedsiębiorcami telekomunikacyjnymi, a uprawnionymi podmiotami,</p> <p>– podejmowanie środków technicznych i organizacyjnych w celu zapewnienia bezpieczeństwa i integralności sieci i usług.</p> <p>Podstawa prawna:</p> <ul style="list-style-type: none"> ▪ Ustawa Prawo telekomunikacyjne, ▪ Ustawa o zarządzaniu kryzysowym, ▪ Rozporządzenie RM w sprawie planu działań przedsiębiorcy telekomunikacyjnego w sytuacjach szczególnych zagrożeń. 	
Faza reagowania	
Przedsiębiorstwa Telekomunikacyjne	Prezydent m. Torunia/Starosta Toruński Wójt, UG/Burmistrz, UM
<ul style="list-style-type: none"> • Realizacja planów działań w sytuacjach szczególnych zagrożeń, • Nieodpłatne udostępnienie urządzeń telekomunikacyjnych, niezbędnych do przeprowadzenia akcji ratowniczej, podmiotom i służbom właściwym w sprawach zarządzania kryzysowego, • Podejmowanie przedsięwzięć na rzecz odtworzenia uszkodzonej infrastruktury w celu świadczenia usług telekomunikacyjnych, • W sytuacjach szczególnych zagrożeń nałożenie: <ul style="list-style-type: none"> – utrzymanie ciągłości lub odtwarzania sieci telekomunikacyjnej i świadczenia usług telekomunikacyjnych z uwzględnieniem pierwszeństwa dla podmiotów koordynujących działania ratownicze, podmiotów właściwych w sprawach zarządzania kryzysowego, służb ustawowo powołanych do niesienia pomocy, a 	<ul style="list-style-type: none"> • Zwołanie posiedzenia Toruńskiego Zespołu Zarządzania Kryzysowego, • Kierowanie i koordynowanie działaniami wszystkich organów administracji samorządowej funkcjonujących na terenie miasta/powiatu w celu zapewnienia bezpieczeństwa ludzi, ich mienia i środowiska, • Pozyskiwanie, analizowanie i przekazywanie informacji o sytuacji na terenie miasta/powiatu, • Analiza zagrożenia i podjęcie decyzji co do działań ujętych w planie zarządzania kryzysowego Gminy Miasta Toruń i Powiatu Toruńskiego oraz gminnych planach zarządzania kryzysowego, • Informowanie społeczeństwa o potencjalnym zagrożeniu, podjętych i planowanych działaniach, możliwym dalszym przebiegu sytuacji oraz jej skutkach, • Podanie do wiadomości publicznej zaleceń i rozporządzeń oraz informacji o zakresie pomocy dla ewentualnych poszkodowanych.

<p>także innych podmiotów realizujących zadania na rzecz obronności, bezpieczeństwa państwa oraz bezpieczeństwa i porządku publicznego,</p> <ul style="list-style-type: none"> - ograniczenie niektórych, publicznie dostępnych usług telekomunikacyjnych, - ograniczenie zakresu lub obszaru eksploatacji sieci telekomunikacyjnych i urządzeń telekomunikacyjnych oraz używania urządzeń radiowych, z wyłączeniem podmiotów, o których mowa w art. 4 ustawy prawo telekomunikacyjne, - obowiązku instalowania tymczasowych instalacji radiokomunikacyjnych wraz z antenowymi konstrukcjami wsporczy, w szczególności stacji bazowych ruchomej sieci telekomunikacyjnej, - koordynacja działań w przypadku ataku teleinformatycznego. <p>Podstawa prawna:</p> <ul style="list-style-type: none"> ▪ Ustawa Prawo telekomunikacyjne, ▪ Rozporządzenie RM w sprawie planu działań przedsiębiorcy telekomunikacyjnego w sytuacjach szczególnych zagrożeń. 	<p>Podstawa prawna:</p> <ul style="list-style-type: none"> ▪ Ustawa zarządzaniu kryzysowym, ▪ Ustawa o samorządzie gminnym, ▪ Ustawa o samorządzie powiatowym, ▪ Rozporządzenie RM w sprawie planu działań przedsiębiorcy telekomunikacyjnego w sytuacjach szczególnych zagrożeń.
Media	
	<ul style="list-style-type: none"> • Prowadzenie działalności: informacyjnej w zakresie aktualnej sytuacji, wydarzeń, ostrzeżeń, korelacyjnej dot. właściwej interpretacji przekazywanych faktów i organizowania działań społecznych, mobilizacyjnej dot. aktywizacji społeczeństwa do konkretnego działania, w tym na rzecz osób poszkodowanych i prowadzenia kampanii społecznych, • Współdziałanie z rzecznikami prasowymi urzędów. <p>Podstawa prawna:</p> <ul style="list-style-type: none"> ▪ Ustawa o zarządzaniu kryzysowym, ▪ Ustawa prawo prasowe, ▪ Ustawa o radiofonii i telewizji.
Faza odbudowy	
Przedsiębiorstwa Telekomunikacyjne	Prezydent m. Torunia/Starosta Toruński Wójt, UG/Burmistrz, UM
<ul style="list-style-type: none"> • Działania zmierzające do odtworzenia i zapewnienia ciągłości działania infrastruktury krytycznej znajdującej się w zakresie odpowiedzialności. <p>Podstawa prawna:</p> <ul style="list-style-type: none"> • Ustawa Prawo telekomunikacyjne, • Rozporządzenie RM w sprawie planu działań przedsiębiorcy telekomunikacyjnego w sytuacjach szczególnych zagrożeń. 	<ul style="list-style-type: none"> • Ocena strat i szkód spowodowanych wystąpieniem zagrożenia, • Współpraca z przedsiębiorcą telekomunikacyjnym w zakresie odtwarzania świadczenia usług telekomunikacyjnych i teleinformatycznych oraz dostarczaia sieci telekomunikacyjnej i teleinformatycznej. <p>Podstawa prawna:</p> <ul style="list-style-type: none"> ▪ Ustawa zarządzaniu kryzysowym, ▪ Ustawa o samorządzie gminnym, ▪ Ustawa o samorządzie powiatowym, ▪ Rozporządzenie RM w sprawie planu działań

	<p>przedsiębiorcy telekomunikacyjnego w sytuacjach szczególnych zagrożeń.</p>
	<p>Media</p>
	<ul style="list-style-type: none"> • Prowadzenie działalności: informacyjnej w zakresie aktualnej sytuacji, wydarzeń, ostrzeżeń, korelacyjnej dot. właściwej interpretacji przekazywanych faktów i organizowania działań społecznych, mobilizacyjnej dot. aktywizacji społeczeństwa do konkretnego działania, w tym na rzecz osób poszkodowanych i prowadzenia kampanii społecznych, • Współdziałanie z rzecznikami prasowymi urzędów. <p>Podstawa prawna:</p> <ul style="list-style-type: none"> ▪ Ustawa o zarządzaniu kryzysowym, ▪ Ustawa prawo prasowe, ▪ Ustawa o radiofonii i telewizji.

2.2.14 Zadania - zakłócenia w dostawach energii elektrycznej

Instytucja wiodąca – zadania Podstawa prawna	Instytucja pomocnicza – zadania Podstawa prawna
Faza zapobiegania	
Operatorzy Energetyczni	Prezydent m. Torunia/Starosta Toruński Wójt, UG/Burmistrz, UM
<ul style="list-style-type: none"> • Opracowanie planów rozwoju sieci przesyłowych z uwzględnieniem prognozowanego wzrostu zapotrzebowania na moc i energię elektryczną w kraju, wymaganego marginesu mocy (rezerwa mocy) w bilansie KSE, przewidywanych potrzeb w zakresie przyłączenia nowych źródeł wytwórczych, zarówno konwencjonalnych, jak i odnawialnych, przewidywanych potrzebach w zakresie poprawy pewności zasilania sieci dystrybucyjnych na obszarze poszczególnych operatorów systemu dystrybucyjnego, planowanego rozwoju połączeń transgranicznych w przekrojach synchronicznych i asynchronicznych KSE, • Realizacja zaplanowanych działań, w tym wywłaszczenie nieruchomości pod budowę linii przesyłowych, budowa linii, modernizacja i rozbudowa istniejących sieci przesyłowych i dystrybucyjnych. <p>Podstawa prawna:</p> <ul style="list-style-type: none"> ▪ Ustawa Prawo energetyczne. 	<ul style="list-style-type: none"> • Analiza i ocena zagrożeń, • Aktualizowanie planu zarządzania kryzysowego Gminy Miasta Toruń i Powiatu Toruńskiego oraz gminnych planów zarządzania kryzysowego, • Przygotowanie systemów alarmowania i ostrzegania, • Prowadzenie szkoleń, ćwiczeń, treningów z zakresu zarządzania kryzysowego, • Współdziałanie z centrami zarządzania kryzysowego. <p>Podstawa prawna:</p> <ul style="list-style-type: none"> ▪ Ustawa zarządzaniu kryzysowym, ▪ Ustawa o samorządzie gminnym, ▪ Ustawa o samorządzie powiatowym.
Media	
	<ul style="list-style-type: none"> • Prowadzenie działalności: informacyjnej w zakresie aktualnej sytuacji, wydarzeń, ostrzeżeń, korelacyjnej dot. właściwej interpretacji przekazywanych faktów i organizowania działań społecznych, mobilizacyjnej dot. aktywizacji społeczeństwa do konkretnego działania, w tym na rzecz osób poszkodowanych i prowadzenia kampanii społecznych, • Współdziałanie z rzecznikami prasowymi urzędów. <p>Podstawa prawna:</p> <ul style="list-style-type: none"> ▪ Ustawa o zarządzaniu kryzysowym, ▪ Ustawa prawo prasowe, ▪ Ustawa o radiofonii i telewizji.

Faza przygotowania	
Operatorzy Energetyczni	Prezydent m. Torunia/Starosta Toruński Wójt, UG/Burmistrz, UM
<ul style="list-style-type: none"> • Remonty, przeglądy, konserwacje urządzeń poszczególnych urządzeń wytwórczych, • Zweryfikowanie i uaktualnianie procedur awaryjnych, • Opracowanie planów działania na wypadek zagrożenia wystąpienia awarii o znacznych rozmiarach w systemie elektroenergetycznym oraz odbudowy tego systemu po wystąpieniu awarii. <p>Podstawa prawna:</p> <ul style="list-style-type: none"> ▪ Ustawa Prawo energetyczne. 	<ul style="list-style-type: none"> • Opracowanie i aktualizowanie planu zarządzania kryzysowego Gminy Miasta Toruń i Powiatu Toruńskiego oraz gminnych planów zarządzania kryzysowego, • Powołanie Toruńskiego Zespołu Zarządzania Kryzysowego, • Przygotowanie systemów alarmowania i ostrzegania, • Prowadzenie szkoleń, ćwiczeń i treningów z zakresu zarządzania kryzysowego, • Edukacja mieszkańców terenów zagrożonych w zakresie prawidłowych zachowań przed i w czasie klęsk żywiołowych. <p>Podstawa prawna:</p> <ul style="list-style-type: none"> ▪ Ustawa zarządzaniu kryzysowym, ▪ Ustawa o samorządzie gminnym, ▪ Ustawa o samorządzie powiatowym.
	Media
	<ul style="list-style-type: none"> • Prowadzenie działalności: informacyjnej w zakresie aktualnej sytuacji, wydarzeń, ostrzeżeń, korelacyjnej dot. właściwej interpretacji przekazywanych faktów i organizowania działań społecznych, mobilizacyjnej dot. aktywizacji społeczeństwa do konkretnego działania, w tym na rzecz osób poszkodowanych i prowadzenia kampanii społecznych, • Współdziałanie z rzecznikami prasowymi urzędów. <p>Podstawa prawna:</p> <ul style="list-style-type: none"> ▪ Ustawa o zarządzaniu kryzysowym, ▪ Ustawa prawo prasowe, ▪ Ustawa o radiofonii i telewizji.

Faza reagowania	
Operatorzy Energetyczni	Prezydent m. Torunia/Starosta Toruński Wójt, UG/Burmistrz, UM
<ul style="list-style-type: none"> • Podjęcie działań przez służby energetyczne, mających na celu usunięcie przyczyny braku dostaw energii oraz odbudowę i przywrócenie prawidłowego funkcjonowania systemu elektroenergetycznego. <p>Podstawa prawna:</p> <ul style="list-style-type: none"> ▪ Ustawa Prawo energetyczne. 	<ul style="list-style-type: none"> • Zwołanie Toruńskiego Zespołu Zarządzania Kryzysowego, • Analiza zagrożenia i podjęcie decyzji co do działań ujętych w planie zarządzania kryzysowego Gminy Miasta Toruń i Powiatu Toruńskiego oraz gminnych planach zarządzania kryzysowego, • Dokonanie analizy bezpieczeństwa miejsc składowania substancji stanowiących zagrożenie dla bezpieczeństwa publicznego, • Wnioskowanie do Wojewody o podniesienie gotowości działania szpitali, • Kierowanie i koordynowanie działaniami wszystkich organów administracji samorządowej, wszystkich służb, inspekcji, straży funkcjonujących na terenie miasta/powiatu w celu zapewnienia bezpieczeństwa ludzi, ich mienia i środowiska, • Realizacja działań związanych z uruchamianiem awaryjnych źródeł zasilania oraz ciągłości zaopatrzenia w paliwo i zaopatrzenie dla obsługi działań ratowniczych, • Przygotowanie do prowadzenia w rejonach awarii działalności handlowej bez użycia kas fiskalnych umożliwiających zakup podstawowych produktów żywnościowych i leków przez mieszkańców terenów objętych awarią, • Pozyskiwanie, analizowanie i przekazywanie informacji o sytuacji na terenie miasta/powiatu, • Informowanie społeczeństwa o potencjalnym zagrożeniu, podjętych i planowanych działaniach, możliwym dalszym przebiegu sytuacji oraz jej skutkach, • Podanie do wiadomości publicznej zaleceń i rozporządzeń oraz informacji o zakresie pomocy dla ewentualnych poszkodowanych. <p>Podstawa prawna:</p> <ul style="list-style-type: none"> ▪ Ustawa zarządzaniu kryzysowym, ▪ Ustawa o samorządzie gminnym,

	<ul style="list-style-type: none"> ▪ Ustawa o samorządzie powiatowym.
	Państwowa Straż Pożarna/ Ochotnicza Straż Pożarna
	<ul style="list-style-type: none"> • Koordynacja działań związanych z uruchamianiem awaryjnych źródeł zasilania oraz ciągłości zaopatrzenia w paliwo i zaopatrzenie dla obsługi działań ratowniczych, • Współdziałanie z wyspecjalizowanymi służbami energetycznymi w zakresie działań ratowniczych i humanitarnych, • Pomoc w zabezpieczeniu dostaw wody pitnej, • Wspomaganie i zabezpieczanie działań energetycznych ekip remontowych. <p>Podstawa prawna:</p> <ul style="list-style-type: none"> ▪ Ustawa o ochronie przeciwpożarowej.
	Policja
<ul style="list-style-type: none"> • Zabezpieczenie przemieszczania się jednostek ratowniczych, ekip naprawczych, • Pomoc w zabezpieczeniu dostaw wody pitnej, • Wspomaganie i zabezpieczanie działań energetycznych ekip remontowych. <p>Podstawa prawna:</p> <ul style="list-style-type: none"> ▪ Ustawa o Policji. 	
Instytucje wojskowe	
<ul style="list-style-type: none"> • Koordynacja użycia sił i środków układu militarnego. <p>Podstawa prawna:</p> <ul style="list-style-type: none"> ▪ Ustawa o zarządzaniu kryzysowym. 	

	Powiatowa Stacja Sanitarno – Epidemiologiczna
	<ul style="list-style-type: none"> • Kontrola pod względem zagrożenia epidemiologicznego w hurtowniach, sklepach dotyczącej żywności, wody spożywczej, w szpitalach itp. <p>Podstawa prawna:</p> <ul style="list-style-type: none"> ▪ Ustawa o Państwowej Inspekcji Sanitarnej.
	Powiatowy Inspektorat Weterynarii
	<ul style="list-style-type: none"> • Kontrola żywności pochodzenia zwierzęcego. <p>Podstawa prawna:</p> <ul style="list-style-type: none"> ▪ Ustawa o Inspekcji Weterynaryjnej, ▪ Ustawa o ochronie zdrowia zwierząt oraz zwalczaniu chorób zakaźnych zwierząt.
	Media
	<ul style="list-style-type: none"> • Prowadzenie działalności: informacyjnej w zakresie aktualnej sytuacji, wydarzeń, ostrzeżeń, korelacyjnej dot. właściwej interpretacji przekazywanych faktów i organizowania działań społecznych, mobilizacyjnej dot. aktywizacji społeczeństwa do konkretnego działania, w tym na rzecz osób poszkodowanych i prowadzenia kampanii społecznych, • Współdziałanie z rzecznikami prasowymi urzędów. <p>Podstawa prawna:</p> <ul style="list-style-type: none"> ▪ Ustawa o zarządzaniu kryzysowym, ▪ Ustawa prawo prasowe, ▪ Ustawa o radiofonii i telewizji.

Faza odbudowy	
Operatorzy Energetyczni	Prezydent m. Torunia/Starosta Toruński Wójt, UG/Burmistrz, UM
<ul style="list-style-type: none"> • Zakup energii elektrycznej dla pokrywania strat powstałych w sieci przesyłowej podczas przesyłania energii elektrycznej, • Realizacja ograniczeń w dostarczaniu energii elektrycznej, • Uruchomienie działań zawartych w planach reagowania na wypadek wystąpienia awarii o znacznych rozmiarach w systemie elektroenergetycznym. <p>Podstawa prawna:</p> <ul style="list-style-type: none"> ▪ Rozporządzenie RM w sprawie szczegółowych zasad i trybu wprowadzania ograniczeń w sprzedaży paliw stałych oraz w dostarczaniu i poborze energii elektrycznej lub ciepła. 	<ul style="list-style-type: none"> • Ocena strat i szkód spowodowanych wystąpieniem zagrożenia, • Współpraca z operatorami energetycznymi w zakresie odtwarzania świadczenia usług oraz odbudowy sieci przesyłowych. <p>Podstawa prawna:</p> <ul style="list-style-type: none"> ▪ Ustawa zarządzaniu kryzysowym, ▪ Ustawa o samorządzie gminnym, ▪ Ustawa o samorządzie powiatowym.
	Media
	<ul style="list-style-type: none"> • Prowadzenie działalności: informacyjnej w zakresie aktualnej sytuacji, wydarzeń, ostrzeżeń, korelacyjnej dot. właściwej interpretacji przekazywanych faktów i organizowania działań społecznych, mobilizacyjnej dot. aktywizacji społeczeństwa do konkretnego działania, w tym na rzecz osób poszkodowanych i prowadzenia kampanii społecznych, • Współdziałanie z rzecznikami prasowymi urzędów. <p>Podstawa prawna:</p> <ul style="list-style-type: none"> ▪ Ustawa o zarządzaniu kryzysowym, ▪ Ustawa prawo prasowe, ▪ Ustawa o radiofonii i telewizji.

2.2.15 Zadania - zakłócenia w dostawach paliw płynnych i gazu

Instytucja wiodąca – zadania Podstawa prawna	Instytucja pomocnicza – zadania Podstawa prawna
Faza zapobiegania	
Przedsiębiorstwa Gazownicze i Paliwowe	Prezydent m. Torunia/Starosta Toruński Wójt, UG/Burmistrz, UM
<ul style="list-style-type: none"> • Monitorowanie funkcjonowania gazowego i paliwowego systemu przesyłowego, • Przygotowanie i aktualizowanie procedur postępowania w przypadku wystąpienia zakłóceń w dostarczaniu gazu ziemnego i paliw, • Utrzymywanie zapasów obowiązkowych gazu ziemnego i paliw. <p>Podstawa prawna:</p> <ul style="list-style-type: none"> ▪ Ustawa o zarządzaniu kryzysowym, ▪ Ustawa Prawo energetyczne. 	<ul style="list-style-type: none"> • Analiza i ocena zagrożeń, • Aktualizowanie planu zarządzania kryzysowego Gminy Miasta Toruń i Powiatu Toruńskiego oraz gminnych planów zarządzania kryzysowego, • Monitorowanie symptomów braku paliw płynnych, stwarzających zagrożenie dla funkcjonowania administracji oraz poszczególnych odbiorców, • Wykonanie dokumentacji wprowadzającej ograniczenia i wykazu podmiotów niepodlegającym ograniczeniom w dostawach paliw płynnych, • Współdziałanie z centrami zarządzania kryzysowego. <p>Podstawa prawna:</p> <ul style="list-style-type: none"> • Ustawa zarządzaniu kryzysowym, • Ustawa o samorządzie gminnym, • Ustawa o samorządzie powiatowym, • Ustawa o zapasach ropy naftowej, produktów naftowych i gazu ziemnego oraz zasadach postępowania w sytuacjach zagrożenia bezpieczeństwa paliwowego państwa i zakłóceń na rynku.

	<p style="text-align: center;">Media</p> <ul style="list-style-type: none"> • Prowadzenie działalności: informacyjnej w zakresie aktualnej sytuacji, wydarzeń, ostrzeżeń, korelacyjnej dot. właściwej interpretacji przekazywanych faktów i organizowania działań społecznych, mobilizacyjnej dot. aktywizacji społeczeństwa do konkretnego działania, w tym na rzecz osób poszkodowanych i prowadzenia kampanii społecznych, • Współdziałanie z rzecznikami prasowymi urzędów. <p>Podstawa prawna:</p> <ul style="list-style-type: none"> ▪ Ustawa o zarządzaniu kryzysowym, ▪ Ustawa prawo prasowe, ▪ Ustawa o radiofonii i telewizji.
Faza przygotowania	
Prezydent m. Torunia/Starosta Toruński (we współpracy ze Służbami i Inspekcjami)	Wójt, UG/Burmistrz, UM (we współpracy ze Służbami i Inspekcjami)
<ul style="list-style-type: none"> ▪ Przygotowanie planów działań mających na celu zapewnienie wdrożenia ograniczeń w zakresie obrotu paliwami i zmniejszenia zużycia paliw, ▪ Przygotowanie systemów alarmowania i ostrzegania, prowadzenie szkoleń, ćwiczeń i treningów z zakresu zarządzania kryzysowego, ▪ Edukacja mieszkańców terenów zagrożonych w zakresie prawidłowych zachowań przed i w czasie klęsk żywiołowych. <p>Podstawa prawna:</p> <ul style="list-style-type: none"> ▪ Ustawa o zarządzaniu kryzysowym, ▪ Ustawa o samorządzie gminnym, ▪ Ustawa o samorządzie powiatowym, ▪ Ustawa o zapasach ropy naftowej, 	<ul style="list-style-type: none"> ▪ Przygotowanie planów działań mających na celu zapewnienie wdrożenia ograniczeń i kontroli przestrzegania ograniczeń w zakresie obrotu paliwami i zmniejszenia zużycia paliw, ▪ Przygotowanie systemów alarmowania i ostrzegania, prowadzenie szkoleń, ćwiczeń i treningów z zakresu zarządzania kryzysowego, ▪ Edukacja mieszkańców terenów zagrożonych w zakresie prawidłowych zachowań przed i w czasie klęsk żywiołowych. <p>Podstawa prawna:</p> <ul style="list-style-type: none"> ▪ Ustawa o zarządzaniu kryzysowym, ▪ Ustawa o samorządzie gminnym, ▪ Ustawa o zapasach ropy naftowej, produktów naftowych i gazu ziemnego oraz zasadach postępowania w sytuacjach zagrożenia

<p>produktów naftowych i gazu ziemnego oraz zasadach postępowania w sytuacjach zagrożenia bezpieczeństwa paliwowego państwa i zakłóceń na rynku.</p>	<p>bezpieczeństwa paliwowego państwa i zakłóceń na rynku.</p> <p style="text-align: center;">Media</p> <ul style="list-style-type: none"> • Prowadzenie działalności: informacyjnej w zakresie aktualnej sytuacji, wydarzeń, ostrzeżeń, korelacyjnej dot. właściwej interpretacji przekazywanych faktów i organizowania działań społecznych, mobilizacyjnej dot. aktywizacji społeczeństwa do konkretnego działania, w tym na rzecz osób poszkodowanych i prowadzenia kampanii społecznych, • Współdziałanie z rzecznikami prasowymi urzędów. <p>Podstawa prawna:</p> <ul style="list-style-type: none"> ▪ Ustawa o zarządzaniu kryzysowym, ▪ Ustawa prawo prasowe, ▪ Ustawa o radiofonii i telewizji.
Faza reagowania	
Prezydent m. Torunia/Starosta Toruński Wójt, UG/Burmistrz, UM	Policja
<ul style="list-style-type: none"> • Zwołanie posiedzenia Toruńskiego Zespołu Zarządzania Kryzysowego, • Kierowanie i koordynowanie działaniami wszystkich organów administracji samorządowej funkcjonujących na terenie miasta/powiatu w celu zapewnienia bezpieczeństwa ludzi, ich mienia i środowiska, • Pozyskiwanie, analizowanie i przekazywanie informacji o sytuacji na terenie miasta /powiatu, • Analiza zagrożenia i podjęcie decyzji co do działań ujętych w planie zarządzania kryzysowego Gminy Miasta Toruń i Powiatu Toruńskiego oraz gminnych planach zarządzania kryzysowego, • Informowanie społeczeństwa o 	<ul style="list-style-type: none"> ▪ Udział w monitoringu zaopatrzenia ludności w produkty paliwowe do pojazdów, ▪ Współudział w prowadzeniu nadzoru i kontroli wspólnie z WIIH nad rozdziałem paliw, ▪ Zabezpieczenie tras przejazdu środków dystrybucji paliw. <p>Podstawa prawna:</p> <ul style="list-style-type: none"> ▪ Ustawa o Policji.

<p>potencjalnym zagrożeniu, podjętych i planowych działaniach, możliwym dalszym przebiegu sytuacji oraz jej skutkach,</p> <ul style="list-style-type: none"> • Podanie do wiadomości publicznej zaleceń i rozporządzeń ministra właściwego ds. energii oraz informacji o ograniczeniach w zakresie obrotu paliwami i zmniejszenia zużycia paliw. <p>Podstawa prawna:</p> <ul style="list-style-type: none"> ▪ Ustawa zarządzaniu kryzysowym, ▪ Ustawa o samorządzie gminnym, ▪ Ustawa o samorządzie powiatowym, ▪ Rozporządzenie RM w sprawie planu działań przedsiębiorcy telekomunikacyjnego w sytuacjach szczególnych zagrożeń. ▪ 	<p>Wojewódzki Inspektorat Inspekcji Handlowej D/Toruń</p> <ul style="list-style-type: none"> • Kontrola zaopatrzenia ludności w produkty paliwowe do pojazdów, • Współdziałanie w prowadzeniu nadzoru i kontroli wspólnie z Policją nad rozdziałem paliw, • Przekazywanie informacji o sytuacji paliwowej oraz dystrybucji produktów naftowych do TCZK, <p>Podstawa prawna:</p> <ul style="list-style-type: none"> ▪ Ustawa o zapasach ropy naftowej, produktów naftowych i gazu ziemnego oraz zasadach postępowania w sytuacjach zagrożenia bezpieczeństwa paliwowego państwa i zakłóceń na rynku, ▪ Ustawa o Inspekcji Handlowej, ▪ Ustawa o zarządzaniu kryzysowym.
	<p>Wojewódzki Inspektorat Transportu Drogowego</p> <ul style="list-style-type: none"> • Działania kontrolne WITD realizowane na drogach oraz w siedzibach przedsiębiorstw celem egzekwowania ograniczeń paliwowych (zgodnie z posiadanymi uprawnieniami), • Współdziałanie WITD z Policją w zakresie przepływu informacji celem podniesienia skuteczności działań, • Informowanie TZK o wynikach czynności kontrolnych lub ewentualnych problemach podczas realizacji kontroli. <p>Podstawa prawna:</p> <ul style="list-style-type: none"> ▪ Ustawa o drogach publicznych, ▪ Ustawa o zarządzaniu kryzysowym.
	<p>Powiatowa Stacja Sanitarno – Epidemiologiczna</p>
	<ul style="list-style-type: none"> • Kontrola pod względem zagrożenia epidemiologicznego w hurtowniach, sklepach dotyczącej żywności, wody spożywczej, w szpitalach itp.

	<p>Podstawa prawna:</p> <ul style="list-style-type: none"> ▪ Ustawa o Państwowej Inspekcji Sanitarnej.
	<p>Instytucje wojskowe</p>
	<ul style="list-style-type: none"> • Koordynacja użycia sił i środków układu militarnego. <p>Podstawa prawna:</p> <ul style="list-style-type: none"> ▪ Ustawa o zarządzaniu kryzysowym.
	<p>Media</p>
	<ul style="list-style-type: none"> • Prowadzenie działalności: informacyjnej w zakresie aktualnej sytuacji, wydarzeń, ostrzeżeń, korelacyjnej dot. właściwej interpretacji przekazywanych faktów i organizowania działań społecznych, mobilizacyjnej dot. aktywizacji społeczeństwa do konkretnego działania, w tym na rzecz osób poszkodowanych i prowadzenia kampanii społecznych, • Współdziałanie z rzecznikami prasowymi urzędów. <p>Podstawa prawna:</p> <ul style="list-style-type: none"> ▪ Ustawa o zarządzaniu kryzysowym, ▪ Ustawa prawo prasowe, ▪ Ustawa o radiofonii i telewizji.

Faza odbudowy	
Prezydent m. Torunia/ Starosta Toruński Wójt, UG/ Burmistrz, UM	Przedsiębiorstwa Gazownicze i Paliwowe
<ul style="list-style-type: none"> • Koordynowanie działań związanych z usuwaniem przerw w dostawach gazu i paliwa, • Ocenianie działań i wypracowanie wniosków do reagowania na podobne zagrożenie w przyszłości. <p>Podstawa prawna:</p> <ul style="list-style-type: none"> ▪ Ustawa o zarządzaniu kryzysowym, ▪ Ustawa o samorządzie gminnym, ▪ Ustawa o samorządzie powiatowym, ▪ Ustawa Prawo energetyczne. 	<ul style="list-style-type: none"> • Monitorowanie funkcjonowania gazowego systemu przesyłowego i paliwowego, • Podejmowanie niezbędnych działań mających na celu przywrócenie prawidłowego funkcjonowania systemu zaopatrzenia w gaz i paliwa. <p>Podstawa prawna:</p> <ul style="list-style-type: none"> ▪ Ustawa Prawo energetyczne.
	Media
	<ul style="list-style-type: none"> • Prowadzenie działalności: informacyjnej w zakresie aktualnej sytuacji, wydarzeń, ostrzeżeń, korelacyjnej dot. właściwej interpretacji przekazywanych faktów i organizowania działań społecznych, mobilizacyjnej dot. aktywizacji społeczeństwa do konkretnego działania, w tym na rzecz osób poszkodowanych i prowadzenia kampanii społecznych, • Współdziałanie z rzecznikami prasowymi urzędów. <p>Podstawa prawna:</p> <ul style="list-style-type: none"> ▪ Ustawa o zarządzaniu kryzysowym, ▪ Ustawa prawo prasowe, ▪ Ustawa o radiofonii i telewizji.

2.2.16 Zadania – masowe lub katastrofalne wypadki komunikacyjne

Instytucja wiodąca – zadania Podstawa prawna	Instytucja pomocnicza – zadania Podstawa prawna
Faza zapobiegania	
Prezydent m. Torunia/Starosta Toruński	Wójt, UG/Burmistrz, UM
<ul style="list-style-type: none"> • Analiza i ocean zagrożeń, • Ocena możliwych strat ludzkich, mienia i infrastruktury. <p>Podstawa prawna:</p> <ul style="list-style-type: none"> ▪ Ustawa o zarządzaniu kryzysowym, ▪ Ustawa o samorządzie gminnym, ▪ Ustawa o samorządzie powiatowym. 	<ul style="list-style-type: none"> • Analiza i ocean zagrożeń, • Ocena możliwych strat ludzkich, mienia i infrastruktury. <p>Podstawa prawna:</p> <ul style="list-style-type: none"> ▪ Ustawa o zarządzaniu kryzysowym, ▪ Ustawa o samorządzie gminnym.
	<p style="text-align: center;">MZD/PZD</p> <ul style="list-style-type: none"> • Analiza zagrożeń i ich monitorowanie na zarządzanej sieci dróg, • Analiza potrzeb rzeczowych w zakresie przebudowy, remontów, utrzymania dróg w celu poprawy bezpieczeństwa ruchu, • Prowadzenie okresowych kontroli, ocen stanów utrzymania dróg ze szczególnym uwzględnieniem ich wpływu na stan bezpieczeństwa ruchu drogowego, • Bieżące monitorowanie funkcjonowania podmiotów realizujących inwestycje drogowe i służb liniowych w rejonach pod kątem funkcjonowania systemu łączności i powiadamiania o zagrożeniach w tym wymiana informacji z organami administracji publicznej, służbami ratowniczymi, mediami, • Wdrażanie programów w zakresie zarządzania ruchem, inżynierii ruchu i poprawy bezpieczeństwa ruchu drogowego, • Prowadzenie bazy wypadków drogowych, • Przeprowadzenie analizy i wytypowanie obiektów mostowych najbardziej narażonych na uszkodzenia spowodowane katastrofą w ruchu drogowym, • Analiza potrzeb rzeczowych w zakresie przebudowy, remontów, utrzymywania oraz ochrony drogowych obiektów inżynierskich

	<p>pod kątem ochrony przed katastrofą w ruchu drogowym,</p> <ul style="list-style-type: none"> • Monitorowanie i ocena ewentualnych skutków zagrożeń, • Kontrola i ocena stanu utrzymania dróg i obiektów inżynierskich oraz urządzeń mających wpływ na stan bezpieczeństwa ruchu drogowego, • Dokonywanie analiz danych o sytuacji na drogach przekazywanych przez służby liniowe, • Planowanie działań powodujących minimalizację wystąpienia zagrożenia lub ograniczenia jego skutków. <p>Podstawa prawna:</p> <ul style="list-style-type: none"> ▪ Ustawa o drogach publicznych, ▪ Ustawa Prawo o ruchu drogowym, ▪ Ustawa o zarządzaniu kryzysowym, ▪ Rozporządzenie MI w sprawie szczegółowych warunków zarządzania ruchem na drogach oraz wykonywania nadzoru nad tym zarządzaniem.
Policja	
	<ul style="list-style-type: none"> • Bieżąca analiza sytuacji mogącej spowodować zagrożenie katastrofy w ruchu lądowym, • Udział w opracowaniu przez właściwe organy aktów prawnych ograniczających możliwość zaistnienia zdarzenia katastrofy, • Egzekwowanie przestrzegania przepisów wydanych przez właściwe organy administracji publicznej. <p>Podstawa prawna:</p> <ul style="list-style-type: none"> ▪ Ustawa o Policji.
Wojewódzki Inspektorat Ochrony Środowiska D/Toruń	
	<ul style="list-style-type: none"> • Monitorowanie stanu środowiska, • Współdziałanie z Inspekcją Transportu Drogowego, Urzędem Transportu Kolejowego, Policją, Strażą Graniczną, Służbą Celną, Żandarmerią Wojskową w

sprawach związanych z przestrzeganiem przepisów o ochronie środowiska.

Podstawa prawna:

- Ustawa Prawo ochrony Środowiska,
- Ustawa o Inspekcji Ochrony Środowiska,
- Ustawa o przewozie towarów niebezpiecznych.

Wojewódzki Inspektorat Transportu Drogowego

- Działalność profilaktyczna na rzecz bezpieczeństwa w ruchu drogowym,
- Eliminowanie z ruchu nietrzeźwych kierujących pojazdami,
- Ujawnianie manipulacji na tachografach,
- Kontrola stanu technicznego pojazdów,
- Kontrola prawidłowości zamocowania przewożonych ładunków,
- Kontrola normatywności pojazdów.

Podstawa prawna:

- Ustawa Prawo o ruchu drogowym,
- Ustawa o transporcie drogowym,
- Ustawa o drogach publicznych.

Media

- Prowadzenie działalności: informacyjnej w zakresie aktualnej sytuacji, wydarzeń, ostrzeżeń, korelacyjnej dot. właściwej interpretacji przekazywanych faktów i organizowania działań społecznych, mobilizacyjnej dot. aktywizacji społeczeństwa do konkretnego działania, w tym na rzecz osób poszkodowanych i prowadzenia kampanii społecznych,
- Współdziałanie z rzecznikami prasowymi urzędów.

Podstawa prawna:

- Ustawa o zarządzaniu kryzysowym,
- Ustawa prawo prasowe,
- Ustawa o radiofonii i telewizji.

Faza przygotowania

Prezydent m. Torunia/ Starosta Toruński	MZD/PZD
<ul style="list-style-type: none"> ▪ Powołanie Toruńskiego Zespołu Zarządzania Kryzysowego, ▪ Opracowanie planu zarządzania kryzysowego Gminy Miasta Toruń i Powiatu Toruńskiego, ▪ Nadzór nad funkcjonowaniem systemów alarmowania i ostrzegania, ▪ Aktualizacja procedur postępowania po wystąpieniu zagrożenia, ▪ Prowadzenie szkoleń, ćwiczeń i treningów. <p>Podstawa prawna:</p> <ul style="list-style-type: none"> ▪ Ustawa o zarządzaniu kryzysowym, ▪ Ustawa o samorządzie gminnym, ▪ Ustawa o samorządzie powiatowym. 	<ul style="list-style-type: none"> • Nadzór nad sprawną realizacją planów utrzymania, remontów, przebudowy dróg i bezpieczeństwa ruchu drogowego, • Bieżące monitorowanie funkcjonowania podmiotów realizujących inwestycje drogowe i służb liniowych w rejonach pod kątem funkcjonowania systemu łączności i powiadamiania o zagrożeniach i utrudnieniach, w tym wymiana informacji z organami administracji publicznej, służbami ratowniczymi, mediami, • Opracowanie i przekazywanie danych do zestawienia sił i środków niezbędnych w celu użycia podczas realizacji zadań zarządzania kryzysowego, • Analiza potrzeb rzeczowych w zakresie przebudowy, remontów, utrzymania dróg w celu poprawy bezpieczeństwa ruchu, • Analizowanie przebiegu działań ratowniczych i odbudowy prowadzonych w przeszłości oraz opracowanie wniosków zapewniających sprawne i skuteczne prowadzenie działań w przyszłości, • Określenie oraz zabezpieczenie niezbędnych potrzeb materiałowo-technicznej do wykonania zadania, • Współdziałanie z kierownikami projektów w zakresie podejmowania działań na potrzeby zarządzania kryzysowego, • Realizacja planów utrzymania, remontów, przebudowy dróg, drogowych obiektów inżynierskich i bezpieczeństwa ruchu drogowego, • Przekazanie danych do zestawienia sił i środków niezbędnych w celu użycia podczas realizacji zadań zarządzania kryzysowego, • Monitorowanie, gromadzenie danych oraz pozyskiwanie informacji o sytuacji na zarządzanej sieci dróg, w tym wymiana informacji z sąsiadującymi zarządcami dróg. <p>Podstawa prawna:</p> <ul style="list-style-type: none"> ▪ Ustawa o drogach publicznych, ▪ Ustawa Prawo o ruchu drogowym,

	<ul style="list-style-type: none"> ▪ Ustawa o zarządzaniu kryzysowym, ▪ Rozporządzenie MI w sprawie szczegółowych warunków zarządzania ruchem na drogach oraz wykonywania nadzoru nad tym zarządzaniem.
Wójt, UG/Burmistrz, UM	<ul style="list-style-type: none"> ▪ Powołanie Gminnego Zespołu Zarządzania Kryzysowego, ▪ Opracowanie gminnego planu zarządzania kryzysowego, ▪ Nadzór nad funkcjonowaniem systemów alarmowania i ostrzegania, ▪ Aktualizacja procedur postępowania po wystąpieniu zagrożenia, ▪ Prowadzenie szkoleń, ćwiczeń i treningów. <p>Podstawa prawna:</p> <ul style="list-style-type: none"> ▪ Ustawa o zarządzaniu kryzysowym, ▪ Ustawa o samorządzie gminnym.
Policja	<ul style="list-style-type: none"> • Przygotowanie systemów alarmowaia i ostrzegania, • Udział w przedsięwzięciach szkoleniowych i ćwiczeniach organizowanych przez właściwe służby i organy administracji. <p>Podstawa prawna:</p> <ul style="list-style-type: none"> ▪ Ustawa o Policji.
Państwowa Straż Pożarna	<ul style="list-style-type: none"> • Opracowanie planów ratowniczych na obszarze powiatu, • Organizowanie krajowego systemu ratowniczo-gaśniczego na obszarze powiatu, • Analizowanie działań ratowniczych prowadzonych przez podmioty krajowego systemu ratowniczo-gaśniczego na obszarze powiatu, • Analizowanie stanu bezpieczeństwa powiatu

w zakresie zadań realizowanych przez Państwową Straż Pożarną,

- Opracowanie analiz zagrożeń oraz analiz zabezpieczenia operacyjnego,
- Ustalenie zasad powiadamiania, alarmowania i współdziałania podmiotów podczas akcji ratowniczych,
- Organizowanie powiatowych ćwiczeń ratowniczych.

Podstawa prawna:

- Ustawa o Państwowej Straży Pożarnej,
- Rozporządzenie MSWiA w sprawie szczególnej organizacji krajowego system ratowniczo-gaśniczego.

Wojewódzki Inspektorat Ochrony Środowiska D/Toruń

- Inicjowanie działań tworzących warunki zapobiegania poważnym awariom powstałym w wyniku transportu substancji niebezpiecznej,
- Kontrola procedur w zakładach przemysłowych dotyczących usuwaniaskutków uwolnienia substancji niebezpiecznej do środowiska powstałych w trakcie transportu,
- Sprawdzenie zasad współpracy z KM PSP w przypadku wystąpienia groźby poważnej awarii powstałej w trakcie transportu substancji niebezpiecznej,
- Udział w ćwiczeniach doskonalących siły przewidywane do reagowania w sytuacji uwolnienia substancji niebezpiecznej w trakcie transportu kołowego.

Podstawa prawna:

- Ustawa Prawo ochrony środowiska,
- Ustawa o Inspekcji Ochrony Środowiska,
- Ustawa o przewozie towarów niebezpiecznych.

	<p style="text-align: center;">Media</p> <ul style="list-style-type: none"> • Prowadzenie działalności: informacyjnej w zakresie aktualnej sytuacji, wydarzeń, ostrzeżeń, korelacyjnej dot. właściwej interpretacji przekazywanych faktów i organizowania działań społecznych, mobilizacyjnej dot. aktywizacji społeczeństwa do konkretnego działania, w tym na rzecz osób poszkodowanych i prowadzenia kampanii społecznych, • Współdziałanie z rzecznikami prasowymi urzędów. <p>Podstawa prawna:</p> <ul style="list-style-type: none"> ▪ Ustawa o zarządzaniu kryzysowym, ▪ Ustawa prawo prasowe, ▪ Ustawa o radiofonii i telewizji.
Faza reagowania	
Państwowa Straż Pożarna	Ochotnicza Straż Pożarna
<ul style="list-style-type: none"> ▪ Rozpoznanie i identyfikacja zagrożenia, ▪ Dysponowanie oraz kierowanie siłami i środkami grup ratowniczych poprzez stanowisko kierowania, ▪ Dowodzenie działaniami ratowniczo-gaśniczymi, ▪ Zabezpieczenie strefy działań ratowniczych w tym wyznaczenie i oznakowanie strefy zagrożenia, ▪ Przygotowanie dróg ewakuacji zagrożonych lub poszkodowanych osób oraz ratowników, ▪ Ewakuację zagrożonych i poszkodowanych osób oraz ratowników poza strefę zagrożenia, ▪ Zapewnienie bezpieczeństwa zagrożonym lub poszkodowanym osobom lub ratownikom, ▪ Wykonanie przejść, dojazdów i dojazdów do zagrożonych lub poszkodowanych osób wraz z usuwaniem przeszkód 	<ul style="list-style-type: none"> • Uruchomienie sił i środków do współpracy z Państwową Strażą Pożarną w zakresie rozpoznania, identyfikacji i realizacji działań ratowniczo-gaśniczych. <p>Podstawa prawna:</p> <ul style="list-style-type: none"> ▪ Ustawa o zarządzaniu kryzysowym, ▪ Ustawa o ochronie przeciwpożarowej. <p style="text-align: center;">MZD/PZD</p> <ul style="list-style-type: none"> • Realizacja przedsięwzięć związanych z zagrożeniem, realizacja działań mających na celu zapewnienie przejezdności na zarządzanej sieci dróg, • Uruchomienie sił i środków, • Zapewnienie sprawnego obiegu informacji, • Zintensyfikowanie monitorowania ograniczeń w ruchu oraz realizacja działań mających zapewnić dostępność i płynność ruchu w tym organizowanie objazdów zarządzanych drogach w

<p>ograniczającym dostęp do nich i utrudniającym wykonanie działań ratowniczo-gaśniczych,</p> <ul style="list-style-type: none"> ▪ Ewakuację zagrożonych i poszkodowanych osób i zwierząt poza strefę zagrożenia, ▪ Ocenę rozmiarów powstałego zagrożenia i prognozowanie jego rozwoju. <p>Podstawa prawna:</p> <ul style="list-style-type: none"> ▪ Ustawa o Państwowej Straży Pożarnej, ▪ Rozporządzenie MSWiA w sprawie szczegółowej organizacji krajowego system ratowniczo-gaśniczego. 	<p>przypadku wystąpienia zagrożeń,</p> <ul style="list-style-type: none"> • Współdziałanie z organami administracji publicznej oraz innymi podmiotami wykonującymi zadania z zakresu zarządzania kryzysowego, • Współpraca w zakresie organizacji ruchu i jego bezpieczeństwa z innymi organami zarządzającymi ruchem, Policją oraz innymi podmiotami wskazanymi w PRD, • Zintensyfikowanie monitorowania drogowych obiektów inżynierskich po wystąpieniu zagrożenia, • Określenie oraz zabezpieczenie niezbędnych potrzeb materiałowo-technicznych potrzebnych do wykonania zadania, • Wymiana informacji o zagrożeniu z sąsiadującymi zarządcami dróg, • Uruchomienie sił i środków pozostających w dyspozycji na potrzeby zarządzania kryzysowego. <p>Podstawa prawna:</p> <ul style="list-style-type: none"> ▪ Ustawa o drogach publicznych, ▪ Ustawa Prawo o ruchu drogowym, ▪ Ustawa o zarządzaniu kryzysowym, ▪ Rozporządzenie MI w sprawie szczegółowych warunków zarządzania ruchem na drogach oraz wykonywania nadzoru nad tym zarządzaniem.
Policja	
<ul style="list-style-type: none"> • Alarmowanie społeczeństwa o występującym niebezpieczeństwie na drodze, • Monitorowanie ruchu na drogach, • Organizacja objazdów miejsca katastrofy, • Umożliwienie swobodnego dojazdu i wyjazdu ekipom i jednostkom ratowniczym, • Zapewnienie utrzymania bezpieczeństwa i porządku publicznego w miejscu katastrofy, • Zapewnienie pomocy w ewakuacji z miejsca katastrofy osobom w podeszłym wieku, poszkodowanym i chorym, • Zabezpieczenie mienia poszkodowanych w katastrofie w punktach jego składowania, • Informowanie środków masowego przekazu o występujących zagrożeniach i utrudnieniach w przemieszczaniu, • Prowadzenie czynności dochodzeniowo-śledczych zmierzających do ustalenia przyczyn katastrofy w ruchu lądowym, 	

	<ul style="list-style-type: none"> • Identyfikacja ofiar śmiertelnych zdarzenia. <p>Podstawa prawna:</p> <ul style="list-style-type: none"> ▪ Ustawa o zarządzaniu kryzysowym, ▪ Ustawa o Policji.
	<p>Prezydent m. Torunia/Starosta Toruński Wójt UG/Burmistrz, UM</p>
	<ul style="list-style-type: none"> • Zwołanie posiedzenia gminnego / Toruńskiego Zespołu Zarządzania Kryzysowego, • Analiza zagrożenia i podjęcie decyzji do działań ujętych w planie zarządzania kryzysowego Gminy Miasta Toruń i Powiatu Toruńskiego oraz gminnych planów zarządzania kryzysowego przez służby i instytucje, • Informowanie społeczeństwa o potencjalnym zagrożeniu, podjętych i planowanych działaniach, o możliwym dalszym przebiegu sytuacji, oraz jej skutkach, <p>Podstawa prawna:</p> <ul style="list-style-type: none"> ▪ Ustawa o zarządzaniu kryzysowym, ▪ Ustawa o samorządzie gminnym, ▪ Ustawa o samorządzie powiatowym.
	<p>PCK</p>
	<ul style="list-style-type: none"> • Realizacja zadań w zakresie udzielania pomocy ofiarom i poszkodowanym w katastrofach drogowych. <p>Podstawa prawna:</p> <ul style="list-style-type: none"> ▪ Ustawa o Polskim Czerwonym Krzyżu, ▪ Ustawa o zarządzaniu kryzysowym.
	<p>CARITAS</p>
	<ul style="list-style-type: none"> • Realizacja i udzielanie pomocy doraźnej i długofalowej, materialnej i finansowej osobom poszkodowanym w wyniku katastrof

	<p>drogowych,</p> <ul style="list-style-type: none"> • Współpraca w niesieniu pomocy humanitarnej z JST. <p>Podstawa prawna:</p> <ul style="list-style-type: none"> ▪ Ustawa o stosunku Państwa do Kościoła Katolickiego w Rzeczypospolitej Polskiej, ▪ Ustawa o zarządzaniu kryzysowym.
Jednostki Służby Zdrowia i Ratownictwa Medycznego	
	<ul style="list-style-type: none"> • Zabezpieczenie sił i środków do prowadzenia działań w zakresie pomocy medycznej w obszarze na terenie którego wystąpiła sytuacja kryzysowa. <p>Podstawa prawna:</p> <ul style="list-style-type: none"> ▪ Ustawa o państwowym ratownictwie medycznym.
Media	
	<ul style="list-style-type: none"> • Prowadzenie działalności: informacyjnej w zakresie aktualnej sytuacji, wydarzeń, ostrzeżeń, korelacyjnej dot. właściwej interpretacji przekazywanych faktów i organizowania działań społecznych, mobilizacyjnej dot. aktywizacji społeczeństwa do konkretnego działania, w tym na rzecz osób poszkodowanych i prowadzenia kampanii społecznych, • Współdziałanie z rzecznikami prasowymi urzędów. <p>Podstawa prawna:</p> <ul style="list-style-type: none"> ▪ Ustawa o zarządzaniu kryzysowym, ▪ Ustawa prawo prasowe, ▪ Ustawa o radiofonii i telewizji.
Faza odbudowy	
MZD/PZD	Prezydent m. Torunia/Starosta Toruński Wójt, UG/Burmistrz, UM

<ul style="list-style-type: none"> ▪ Zbieranie informacji o zniszczeniach i stratach powstałych w infrastrukturze drogowej zgodnie z zasadami oraz trybem oceniania i dokumentowania szkód powstałych w wyniku sytuacji kryzysowych, ▪ Zapobieganie powstawaniu wtórnych zagrożeń, ▪ Opracowanie zbiorczego zestawienia strat powstałych w wyniku zagrożenia i przesłanie do WOL UMT/SP w Toruniu, ▪ Wykonanie badań uszkodzonych odcinków dróg i obiektów inżynierskich, ▪ Przygotowanie programu odbudowy zniszczonej infrastruktury drogowej, ▪ Odtworzenie sił i środków do poziomu gwarantującego wykonywanie zadań przez podległe służby. 	<ul style="list-style-type: none"> • Ocena strat i szkód spowodowanych wystąpieniem zagrożenia, • Koordynowanie działań związanych z usuwaniem skutków katastrof w ruchu drogowym, • Ocenianie działań i wypracowanie wniosków do reagowania na podobne zagrożenie w przyszłości. <p>Podstawa prawna:</p> <ul style="list-style-type: none"> ▪ Ustawa o zarządzaniu kryzysowym, ▪ Ustawa o samorządzie gminnym, ▪ Ustawa o samorządzie powiatowym.
Media	
<p>Podstawa prawna:</p> <ul style="list-style-type: none"> ▪ Ustawa o drogach publicznych, ▪ Ustawa Prawo o ruchu drogowym, ▪ Ustawa o zarządzaniu kryzysowym, ▪ Rozporządzenie MI w sprawie szczegółowych warunków zarządzania ruchem na drogach oraz wykonywania nadzoru nad tym zarządzaniem 	<ul style="list-style-type: none"> • Prowadzenie działalności: informacyjnej w zakresie aktualnej sytuacji, wydarzeń, ostrzeżeń, korelacyjnej dot. właściwej interpretacji przekazywanych faktów i organizowania działań społecznych, mobilizacyjnej dot. aktywizacji społeczeństwa do konkretnego działania, w tym na rzecz osób poszkodowanych i prowadzenia kampanii społecznych, • Współdziałanie z rzecznikami prasowymi urzędów. <p>Podstawa prawna:</p> <ul style="list-style-type: none"> ▪ Ustawa o zarządzaniu kryzysowym, ▪ Ustawa prawo prasowe, ▪ Ustawa o radiofonii i telewizji.

2.2.17 Zadania – masowe lub katastrofalne wypadki budowlane

Instytucja wiodąca – zadania Podstawa prawna	Instytucja pomocnicza – zadania Podstawa prawna
Faza zapobiegania	
Powiatowy Inspektorat Nadzoru Budowlanego	Prezydent m. Torunia/Starosta Toruń Wójt/Burmistrz
<ul style="list-style-type: none"> • Kontrola zgodności wykonywania robót budowlanych z przepisami prawa budowlanego, projektem budowlanym i warunkami określonymi w decyzji o pozwoleniu na budowę, • Sprawdzanie posiadania przez osoby pełniące samodzielne funkcje techniczne w budownictwie właściwych uprawnień do pełnienia tych funkcji, • Sprawdzanie dopuszczenia do stosowania w budownictwie wyrobów budowlanych, • Sprawowanie nadzoru i kontroli nad przestrzeganiem przez właścicieli lub zarządców obiektów budowlanych obowiązków wynikających z przepisów prawa budowlanego, w zakresie utrzymania obiektów budowlanych. <p>Podstawa prawna:</p> <ul style="list-style-type: none"> ▪ Ustawa Prawo budowlane, ▪ Rozporządzenie MI sprawie warunków technicznych jakim powinny odpowiadać budynki i ich usytuowanie. 	<ul style="list-style-type: none"> • Analiza i ocena zagrożeń katastrofą budowlaną, • Ocena możliwych strat ludzkich, mienia i infrastruktury. <p>Podstawa prawna:</p> <ul style="list-style-type: none"> ▪ Ustawa o zarządzaniu kryzysowym, ▪ Ustawa o samorządzie gminnym, ▪ Ustawa o samorządzie powiatowym.
Państwowa Straż Pożarna	
<ul style="list-style-type: none"> • Kontrola obiektów budowlanych pod względem bezpieczeństwa przeciwpożarowego, • Kontrola przestrzegania przez zarządców lub właścicieli obiektów przepisów związanych z prowadzeniem okresowych kontroli stanu technicznego obiektu (w tym instalacji), badań i sprawdzeń urządzeń przeciwpożarowych i gaśnic w obiekcie, czyszczenia przewodów kominowych (dymowych, spalinowych i wentylacyjnych), instrukcji bezpieczeństwa pożarowego, zaświadczenia o zapoznaniu pracowników z przepisami przeciwpożarowymi, • Kontrola, w obiektach tego wymagających, dokumentacji dotyczącej praktycznego sprawdzenia organizacji oraz warunków ewakuacji w obiekcie, oceny zagrożenia wybuchem dla obiektów i terenów przyległych, gdzie prowadzone są procesy technologiczne z użyciem materiałów mogących wytworzyć mieszaniny wybuchowe, lub w których materiały takie są magazynowane, 	

	<ul style="list-style-type: none"> • Przeprowadzanie analiz i ocen stanu bezpieczeństwa w zakresie ochrony przeciwpożarowej w odniesieniu do poszczególnych rodzajów budynków, innych elementów budowlanych oraz terenów, • Opracowywanie opinii dotyczących bezpieczeństwa pożarowego budynków, innych obiektów budowlanych i terenów oraz imprez masowych. <p>Podstawa prawna:</p> <ul style="list-style-type: none"> ▪ Ustawa o ochronie przeciwpożarowej, ▪ Ustawa o Państwowej Straży Pożarnej.
Media	
	<ul style="list-style-type: none"> • Prowadzenie działalności: informacyjnej w zakresie aktualnej sytuacji, wydarzeń, ostrzeżeń, korelacyjnej dot. właściwej interpretacji przekazywanych faktów i organizowania działań społecznych, mobilizacyjnej dot. aktywizacji społeczeństwa do konkretnego działania, w tym na rzecz osób poszkodowanych i prowadzenia kampanii społecznych, • Współdziałanie z rzecznikami prasowymi urzędów. <p>Podstawa prawna:</p> <ul style="list-style-type: none"> ▪ Ustawa o zarządzaniu kryzysowym, ▪ Ustawa prawo prasowe, ▪ Ustawa o radiofonii i telewizji.
Faza przygotowania	
Powiatowy Inspektorat Nadzoru Budowlanego	Państwowa Straż Pożarna
<ul style="list-style-type: none"> • Monitorowanie zagrożeń w budownictwie, • Sprawdzenie i doskonalenie zasad współpracy służb budowlanych z jednostkami ratowniczymi w sytuacjach kryzysowych. 	<ul style="list-style-type: none"> • Analizowanie stanu bezpieczeństwa na podległym obszarze w zakresie zadań realizowanych przez PSP, • Organizowanie ćwiczeń ratowniczych, • Opracowanie analiz zagrożeń oraz zabezpieczenia operacyjnego, a także planów ratowniczych,

<p>Podstawa prawna:</p> <ul style="list-style-type: none"> ▪ Ustawa Prawo budowlane, ▪ Ustawa o zarządzaniu kryzysowym. 	<ul style="list-style-type: none"> • Kontrolowanie przestrzegania przepisów o ochronie przeciwpożarowej. <p>Podstawa prawna:</p> <ul style="list-style-type: none"> ▪ Ustawa o ochronie przeciwpożarowej.
	<p>Prezydent m. Torunia/Starosta Toruń Wójt/Burmistrz</p>
	<ul style="list-style-type: none"> • Aktualizowanie i doskonalenie planu zarządzania kryzysowego Gminy Miasta Toruń i Powiatu Toruńskiego oraz gminnych planów zarządzania kryzysowego, • Powołanie Toruńskiego Zespołu Zarządzania Kryzysowego, • Prowadzenie treningów i ćwiczeń z zakresu usuwania skutków katastrofy budowlanej, • Edukacja mieszkańców terenów zagrożonych w zakresie reagowania na zagrożenie, a szczególnie podczas korzystania z urządzeń gazowych. <p>Podstawa prawna:</p> <ul style="list-style-type: none"> ▪ Ustawa o zarządzaniu kryzysowym, ▪ Ustawa o samorządzie gminnym, ▪ Ustawa o samorządzie powiatowym.
	<p>Instytucje wojskowe</p>
	<ul style="list-style-type: none"> • Planowanie użycia sił i środków układu militarnego. <p>Podstawa prawna:</p> <ul style="list-style-type: none"> ▪ Ustawa o zarządzaniu kryzysowym.
	<p>Media</p>
<ul style="list-style-type: none"> • Prowadzenie działalności: informacyjnej w zakresie aktualnej sytuacji, wydarzeń, ostrzeżeń, korelacyjnej dot. właściwej interpretacji przekazywanych faktów i 	

	<p>organizowania działań społecznych, mobilizacyjnej dot. aktywizacji społeczeństwa do konkretnego działania, w tym na rzecz osób poszkodowanych i prowadzenia kampanii społecznych,</p> <ul style="list-style-type: none"> • Współdziałanie z rzecznikami prasowymi urzędów. <p>Podstawa prawna:</p> <ul style="list-style-type: none"> ▪ Ustawa o zarządzaniu kryzysowym, ▪ Ustawa prawo prasowe, ▪ Ustawa o radiofonii i telewizji.
Faza reagowania	
Powiatowy Inspektorat Nadzoru Budowlanego	Państwowa Straż Pożarna/Ochotnicza Straż Pożarna
<ul style="list-style-type: none"> • Udział w minimalizacji możliwości zniszczeń, • Udział w działaniach w zakresie usuwania skótków katastrofy, • Ustalenie przyczyn katastrofy budowlanej, • Nadzór nad oceną stanu technicznego obiektu po katastrofie, • Wydanie decyzji co do sposobu zabezpieczenia obiektu i uporządkowania terenu katastrofy, • Zapewnienie ciągłego monitorowania zagrożeń w budownictwie, • Współpraca z jednostkami ratowniczymi w zakresie oceny stanu technicznego obiektów uszkodzonych w wyniku katastrofy budowlanej. <p>Podstawa prawna:</p> <ul style="list-style-type: none"> ▪ Ustawa Prawo budowlane, ▪ Rozporządzenie MI w sprawie warunków technicznych jakim powinny odpowiadać budynki i ich usytuowanie. 	<ul style="list-style-type: none"> • Rozpoznanie i indentyfikacja zagrożenia, • Dysponowanie oraz kierowanie siłami i środkami grup ratowniczych poprzez stanowisko kierowania, • Prowadzenie działań ratowniczych, • Zabezpieczenie strefy działań ratowniczo-gaśniczych w tym wyznaczenie i oznakowanie strefy zagrożenia, • Przygotowanie dróg ewakuacji zagrożonych lub poszkodowanych osób oraz ratowników, • Ewakuacja zagrożonych i poszkodowanych osób oraz ratowników poza strefę zagrożenia, • Zapewnienie bezpieczeństwa zagrożonym lub poszkodowanym osobom lub ratownikom, • Wykonanie przejść, dojeżdż i dojazdów do zagrożonych lub poszkodowanych osób wraz z usuwaniem przeszkód ograniczającym dostęp do nich i utrudniającym wykonanie działań ratowniczo-gaśniczych, • Ewakuację zagrożonych i poszkodowanych osób i zwierząt poza strefę zagrożenia, • Ocena rozmiarów powstałego zagrożenia i prognozowanie jego rozwoju. • Wykrywanie i usuwanie źródeł wtórnych skutków katastrofy budowlanej. <p>Podstawa prawna:</p>

- Ustawa o ochronie przeciwpożarowej.

Policja

- Alarmowanie ludności o występującym zagrożeniu,
- Monitorowanie terenów przyległych,
- Zapewnienie utrzymania bezpieczeństwa i porządku publicznego,
- Umożliwienie swobodnego dojazdu i wyjazdu ekipom i jednostkom ratowniczym,
- Zapewnienie pomocy w ewakuacji osobom w podeszłym wieku, poszkodowanym i chorym,
- Zabezpieczenie mienia ewakuowanej ludności w punktach jego składowania,
- Lokalizowanie miejsc newralgicznych na drogach i ich zabezpieczenie,
- Organizacja objazdów miejsc i rejonów wystąpienia katastrofy budowlanej,
- Informowanie środków masowego przekazu o występujących zagrożeniach i utrudnieniach w przemieszczaniu,
- Prowadzenie czynności dochodzeniowo-śledczych zmierzających do ustalenia przyczyn katastrofy budowlanej,
- Identyfikacja ofiar śmiertelnych zdarzeń.

Podstawa prawna:

- Ustawa o zarządzaniu kryzysowym.

Instytucje wojskowe

- Koordynacja użycia sił i środków układu militarnego.

Podstawa prawna:

- Ustawa o zarządzaniu kryzysowym.

Prezydent m. Torunia/Starosta Toruń Wójt/Burmistrz

- Zwołanie posiedzenia Toruńskiego Zespołu Zarządzania Kryzysowego,
- Analiza zagrożenia i podjęcie decyzji do działań ujętych planie zarządzania kryzysowego Gminy Miasta Toruń i Powiatu

	<p>Toruńskiego oraz gminnych planów zarządzania kryzysowego przez służby i instytucje,</p> <ul style="list-style-type: none"> • Koordynacja ewakuacji prewencyjnej ludności z terenów zagrożonych, • Informowanie społeczeństwa o potencjalnym zagrożeniu, podjętych i planowanych działaniach, o możliwym dalszym przebiegu sytuacji, oraz jej skutkach, • Podanie do wiadomości publicznej zaleceń i rozporządzeń oraz o zakresie pomocy dla ewentualnych poszkodowanych. <p>Podstawa prawna:</p> <ul style="list-style-type: none"> ▪ Ustawa o zarządzaniu kryzysowym, ▪ Ustawa o samorządzie gminnym, ▪ Ustawa o samorządzie powiatowym.
	Media
	<ul style="list-style-type: none"> • Prowadzenie działalności: informacyjnej w zakresie aktualnej sytuacji, wydarzeń, ostrzeżeń, korelacyjnej dot. właściwej interpretacji przekazywanych faktów i organizowania działań społecznych, mobilizacyjnej dot. aktywizacji społeczeństwa do konkretnego działania, w tym na rzecz osób poszkodowanych i prowadzenia kampanii społecznych, • Współdziałanie z rzecznikami prasowymi urzędów. <p>Podstawa prawna:</p> <ul style="list-style-type: none"> ▪ Ustawa o zarządzaniu kryzysowym, ▪ Ustawa prawo prasowe, ▪ Ustawa o radiofonii i telewizji.
Faza odbudowy	
Powiatowy Inspektorat Nadzoru Budowlanego	Prezydent m. Torunia/Starosta Toruński Wójt, UG/Burmistrz, UM
<ul style="list-style-type: none"> • Ocena stanu technicznego 	<ul style="list-style-type: none"> • Ocena strat i szkód spowodowanych

<p>uszkodzonych obiektów budowlanych,</p> <ul style="list-style-type: none"> • Wydawanie decyzji administracyjnych, • Stosowanie uproszczonych procedur administracyjnych dotyczących odbudowy, remontów i rozbiórek obiektów budowlanych zniszczonych lub uszkodzonych, • Monitorowanie przebiegu procesu inwestycji. <p>Podstawa prawna:</p> <ul style="list-style-type: none"> ▪ Ustawa prawo budowlane, ▪ Rozporządzenie MI w sprawie warunków technicznych jakim powinny odpowiadać budynki i ich usytuowanie. 	<p>wystąpieniem zagrożenia,</p> <ul style="list-style-type: none"> • Koordynowanie działań związanych z usuwaniem skutków katastrof budowlanych, • Ocenianie działań i wypracowanie wniosków do reagowania na podobne zagrożenie w przyszłości. <p>Podstawa prawna:</p> <ul style="list-style-type: none"> ▪ Ustawa o zarządzaniu kryzysowym, ▪ Ustawa o samorządzie gminnym, ▪ Ustawa o samorządzie powiatowym.
MZD/PZD	
	<ul style="list-style-type: none"> • Wprowadzanie ograniczeń lub zamykanie dróg i drogowych obiektów inżynierskich, wyznaczanie objazdów drogami różnej kategorii, gdy występuje bezpośrednie zagrożenie bezpieczeństwa osób lub mienia. <p>Podstawa prawna:</p> <ul style="list-style-type: none"> ▪ Ustawa o drogach publicznych.
Instytucje wojskowe	
	<ul style="list-style-type: none"> • Koordynacja użycia sił i środków układu militarnego. <p>Podstawa prawna:</p> <ul style="list-style-type: none"> ▪ Ustawa o zarządzaniu kryzysowym.
Media	
	<ul style="list-style-type: none"> • Prowadzenie działalności: informacyjnej w zakresie aktualnej sytuacji, wydarzeń, ostrzeżeń, korelacyjnej dot. właściwej interpretacji przekazywanych faktów i organizowania działań społecznych, mobilizacyjnej dot. aktywizacji społeczeństwa do konkretnego działania, w tym na rzecz osób poszkodowanych i prowadzenia kampanii społecznych, • Współdziałanie z rzecznikami prasowymi urzędów.

	<p>Podstawa prawna:</p> <ul style="list-style-type: none">▪ Ustawa o zarządzaniu kryzysowym,▪ Ustawa prawo prasowe,▪ Ustawa o radiofonii i telewizji.
--	--

2.2.18 Zadania - zbiorowe zakłócenia porządku publicznego

Instytucja wiodąca – zadania Podstawa prawna	Instytucja pomocnicza – zadania Podstawa prawna
Faza zapobiegania	
Policja	Prezydent m. Torunia/Starosta Toruński Wójt, UG/Burmistrz, UM
<ul style="list-style-type: none"> • Prowadzenie przedsięwzięć operacyjno-rozpoznawczych i analitycznych mających na celu wczesne wykrycie sytuacji mogących spowodować zagrożenie, • Przekazywanie informacji Prezydentowi m. Torunia/Staroście Toruńskiemu niezbędnych do podejmowania decyzji w zakresie zapobiegania zakłóceniom porządku publicznego z zachowaniem stosownych procedur i zasad ochrony informacji, • Analiza potencjalnych zagrożeń wynikających z organizacji zgromadzeń, marszów, manifestacji i przekazywanie stosownych wniosków w tym zakresie, • Utrzymywanie współpracy i współdziałania z władzami klubów sportowych i stowarzyszeniami kibiców w sprawie zapewnienia bezpieczeństwa przed, w czasie i po zakończeniu imprez masowych w szczególności meczy piłki nożnej i zawodów żużlowych, • Udział w opracowywaniu przez właściwe organy aktów prawnych ograniczających możliwość zaistnienia zdarzeń, • Wykonywanie przedsięwzięć operacyjno– rozpoznawczych w celu wykrycia przyczyn i zapobiegania przestępstwom oraz wykroczeniom, • Przygotowanie sił i środków do przeciwdziałania zagrożeniom bezpieczeństwa ludzi i ich mienia. 	<ul style="list-style-type: none"> • Analizowanie, rozpoznawanie i ocenianie zagrożeń oraz podejmowanie działań w celu zapobieżenia powstania zbiorowych zakłóceń porządku publicznego, • Przeciwdziałanie konfliktom społecznym poprzez prowadzenie/uczestniczenie w procesie dialogu społecznego z instytucjami dialogu społecznego, • Prowadzenie prac projektujących rozwój dialogu społecznego, jego promocję oraz monitoring, • Zapewnienie wymiany informacji i współdziałania wszystkich organów administracji publicznej na obszarze miasta/powiatu w zakresie zapobiegania zagrożeniu życia, zdrowia lub mienia oraz bezpieczeństwa i utrzymania porządku publicznego i ochrony praw obywatelskich, • Koordynowanie działań związanych z zapobieganiem powstania zbiorowego naruszenia porządku publicznego na obszarze miasta/powiatu, • Aktualizowanie planu zarządzania kryzysowego Gminy Miasta Toruń i Powiatu Toruńskiego oraz gminnych planów zarządzania kryzysowego w zakresie zagrożenia wynikającego ze zbiorowego zakłócenia porządku publicznego, • Ocena możliwych strat ludzkich, mienia i infrastruktury. <p>Podstawa prawna:</p> <ul style="list-style-type: none"> ▪ Ustawa o zarządzaniu kryzysowym, ▪ Ustawa o samorządzie gminnym, ▪ Ustawa o samorządzie powiatowym.

<p>Podstawa prawna:</p> <ul style="list-style-type: none"> ▪ Ustawa o Policji. 	<p style="text-align: center;">Media</p> <ul style="list-style-type: none"> • Prowadzenie działalności: informacyjnej w zakresie aktualnej sytuacji, wydarzeń, ostrzeżeń, korelacyjnej dot. właściwej interpretacji przekazywanych faktów i organizowania działań społecznych, mobilizacyjnej dot. aktywizacji społeczeństwa do konkretnego działania, w tym na rzecz osób poszkodowanych i prowadzenia kampanii społecznych, • Współdziałanie z rzecznikami prasowymi urzędów. <p>Podstawa prawna:</p> <ul style="list-style-type: none"> ▪ Ustawa o zarządzaniu kryzysowym, ▪ Ustawa prawo prasowe, ▪ Ustawa o radiofonii i telewizji.
Faza przygotowania	
Policja	Prezydent m. Torunia/Starosta Toruński Wójt, UG/Burmistrz, UM
<ul style="list-style-type: none"> • Organizowanie treningów i ćwiczeń dla służb zabezpieczających bezpieczeństwo podczas imprez masowych, • Opracowanie planów akcji, bądź operacji policyjnej, • Aktualizowanie procedur postępowania Policji w sytuacji wystąpienia zakłóceń porządku i bezpieczeństwa, • Przygotowanie podległych sił i środków do działania w przypadku wystąpienia zbiorowego zakłócenia porządku publicznego, w zakresie posiadanych kompetencji i procedur, • Wprowadzenie podwyższonej, bądź stałej gotowości Policji do realizacji przedsięwzięć w związku ze zbiorowymi zakłóceniami porządku 	<ul style="list-style-type: none"> • Prowadzenie szkoleń w urzędzie z zakresu zadań administracji i zasad postępowania w przypadku wystąpienia zbiorowego zakłócenia porządku publicznego, na obszarze miasta/powiatu, • Przygotowanie systemów komunikowania, informowania i ostrzegania ludności na obszarze powiatu o powstałym zagrożeniu i sposobach reakcji/minimalizacji skutków, • Zwołanie posiedzenia Toruńskiego Zespołu Zarządzania Kryzysowego w celu przygotowania się do przeciwdziałania zagrożeniu, • Koordynowanie obiegu informacji i ich weryfikacja, • Organizowanie, prowadzenie i koordynacja przygotowania szkoleń i ćwiczeń z zakresu zarządzania kryzysowego z uwzględnieniem problematyki wystąpienia zbiorowych zakłóceń porządku publicznego.

<p>publicznego w celu przeciwdziałania i minimalizacji skutków w zakresie naruszeń prawa przez uczestników,</p> <ul style="list-style-type: none"> • Sprawdzenie gotowości sił i środków uczestniczących w przywracaniu porządku i bezpieczeństwa. <p>Podstawa prawna:</p> <ul style="list-style-type: none"> ▪ Ustawa o Policji, ▪ Ustawa o bezpieczeństwie imprez masowych. 	<p>Podstawa prawna:</p> <ul style="list-style-type: none"> ▪ Ustawa o zarządzaniu kryzysowym, ▪ Ustawa o samorządzie gminnym, ▪ Ustawa o samorządzie powiatowym.
	<p>Instytucje wojskowe</p>
	<ul style="list-style-type: none"> • Planowanie użycia sił i środków układu militarnego. <p>Podstawa prawna:</p> <ul style="list-style-type: none"> ▪ Ustawa o zarządzaniu kryzysowym.
	<p>Media</p>
	<ul style="list-style-type: none"> • Prowadzenie działalności: informacyjnej w zakresie aktualnej sytuacji, wydarzeń, ostrzeżeń, korelacyjnej dot. właściwej interpretacji przekazywanych faktów i organizowania działań społecznych, mobilizacyjnej dot. aktywizacji społeczeństwa do konkretnego działania, w tym na rzecz osób poszkodowanych i prowadzenia kampanii społecznych, • Współdziałanie z rzecznikami prasowymi urzędów. <p>Podstawa prawna:</p> <ul style="list-style-type: none"> ▪ Ustawa o zarządzaniu kryzysowym, ▪ Ustawa prawo prasowe, ▪ Ustawa o radiofonii i telewizji.
	<p>Jednostki Służby Zdrowia i Ratownictwa Medycznego</p>
<ul style="list-style-type: none"> • Przygotowanie sił i środków do zapewnienia opieki medycznej w warunkach sytuacji kryzysowej. <p>Podstawa prawna:</p> <ul style="list-style-type: none"> ▪ Ustawa o Państwowym Ratownictwie 	

	Medycznym.
Faza reagowania	
Policja	Prezydent m. Torunia/Starosta Toruński Wójt, UG/Burmistrz, UM
<ul style="list-style-type: none"> • Podjęcie działań mających na celu zapewnienie bezpieczeństwa i porządku publicznego, ochronę ludzi i mienia, • Utrzymywanie współpracy i współdziałania z Prezydentem m. Torunia/Starostą Toruńskim, • Ustalenie zasad organizacji ruchu drogowego i oznakowania objazdów z właściwymi terytorialnie zarządcami dróg, • Opracowanie i przekazanie środkom masowego przekazu informacji o utrudnieniach w ruchu drogowym w związku z trwającymi zgromadzeniami, marszami, manifestacjami, zawodami sportowymi i protestami z jednoczesnym wskazaniem wyznaczonych objazdów, • W razie konieczności - udzielanie pomocy właściwym podmiotom w prowadzeniu negocjacji, • Poinformowanie uczestników zgromadzeń, marszy, manifestacji, zawodów sportowych i protestów o konieczności zaprzestania przez nich działań niezgodnych z prawem oraz możliwości podjęcia przez Policję działań przywracających porządek, • Poinformowanie osób posiadających immunitet o konieczności opuszczenia przez nich rejonu działań, • Bieżące dokumentowanie zdarzeń techniką foto i audio-video. <p>Podstawa prawna:</p> <ul style="list-style-type: none"> ▪ Ustawa o Policji, 	<ul style="list-style-type: none"> • Zwołanie posiedzenia Toruńskiego Zespołu Zarządzania Kryzysowego, • Analiza zagrożenia i podjęcie decyzji do działań ujętych w planie zarządzania kryzysowego Gminy Miasta Toruń i Powiatu Toruńskiego oraz gminnych planach zarządzania kryzysowego, • Informowanie społeczeństwa o potencjalnym zagrożeniu, podjętych i planowanych działaniach, o możliwym dalszym przebiegu sytuacji, oraz jej skutkach, • Koordynowanie obiegu informacji i ich weryfikacja, • Podanie do wiadomości publicznej zaleceń i rozporządzeń oraz o zakresie pomocy dla ewentualnych poszkodowanych. <p>Podstawa prawna:</p> <ul style="list-style-type: none"> ▪ Ustawa o zarządzaniu kryzysowym, ▪ Ustawa o samorządzie gminnym, ▪ Ustawa o samorządzie powiatowym.
	Jednostki Służby Zdrowia i Ratownictwa Medycznego
	<ul style="list-style-type: none"> • Zabezpieczenie sił i środków do prowadzenia działań w zakresie pomocy medycznej w obszarze na terenie którego wystąpiła sytuacja kryzysowa. <p>Podstawa prawna:</p> <ul style="list-style-type: none"> ▪ Ustawa o Państwowym Ratownictwie Medycznym.
	Instytucje wojskowe

<ul style="list-style-type: none"> ▪ Ustawa o bezpieczeństwie imprez masowych. 	<ul style="list-style-type: none"> • Koordynacja użycia sił i środków układu militarnego. <p>Podstawa prawna:</p> <ul style="list-style-type: none"> ▪ Ustawa o zarządzaniu kryzysowym. <p style="text-align: center;">Media</p> <ul style="list-style-type: none"> • Prowadzenie działalności: informacyjnej w zakresie aktualnej sytuacji, wydarzeń, ostrzeżeń, korelacyjnej dot. właściwej interpretacji przekazywanych faktów i organizowania działań społecznych, mobilizacyjnej dot. aktywizacji społeczeństwa do konkretnego działania, w tym na rzecz osób poszkodowanych i prowadzenia kampanii społecznych, • Współdziałanie z rzecznikami prasowymi urzędów. <p>Podstawa prawna:</p> <ul style="list-style-type: none"> ▪ Ustawa o zarządzaniu kryzysowym, ▪ Ustawa prawo prasowe, ▪ Ustawa o radiofonii i telewizji.
Faza odbudowy	
Policja	Prezydent m. Torunia/Starosta Toruński Wójt, UG/Burmistrz, UM
<ul style="list-style-type: none"> • Przywrócenie pełnej gotowości sił i środków, które były zaangażowane w zapewnienie bezpieczeństwa podczas protestów społecznych lub imprez masowych, • Wyciągnięcie wniosków z prowadzonych działań w celu efektywnego wykonywania działań w przyszłości. 	<ul style="list-style-type: none"> • Ocena strat i szkód spowodowanych np. protestami społecznymi / okupacją obiektów / blokadą dróg oraz analiza ich genezy, • Zapobieganie powstawaniu wtórnych zagrożeń, koordynowanie i monitorowanie przedsięwzięć związanych z zapewnieniem bezpieczeństwa i porządku publicznego. <p>Podstawa prawna:</p> <ul style="list-style-type: none"> ▪ Ustawa o zarządzaniu kryzysowym,

<p>Podstawa prawna:</p> <ul style="list-style-type: none"> ▪ Ustawa o Policji, ▪ Ustawa o bezpieczeństwie imprez masowych. 	<ul style="list-style-type: none"> ▪ Ustawa o samorządzie gminnym, ▪ Ustawa o samorządzie powiatowym.
Media	
<ul style="list-style-type: none"> • Prowadzenie działalności: informacyjnej w zakresie aktualnej sytuacji, wydarzeń, ostrzeżeń, korelacyjnej dot. właściwej interpretacji przekazywanych faktów i organizowania działań społecznych, mobilizacyjnej dot. aktywizacji społeczeństwa do konkretnego działania, w tym na rzecz osób poszkodowanych i prowadzenia kampanii społecznych, • Współdziałanie z rzecznikami prasowymi urzędów. <p>Podstawa prawna:</p> <ul style="list-style-type: none"> ▪ Ustawa o zarządzaniu kryzysowym, ▪ Ustawa prawo prasowe, ▪ Ustawa o radiofonii i telewizji. 	

2.2.19 Zadania - terroryzm

Instytucja wiodąca – zadania Podstawa prawna	Instytucja pomocnicza – zadania Podstawa prawna
Faza zapobiegania	
Agencja Bezpieczeństwa Wewnętrznego	Policja
<ul style="list-style-type: none"> • Rozpoznawanie, zapobieganie i wykrywanie przestępstw mogących mieć istotne znaczenie dla ochrony bezpieczeństwa wewnętrznego państwa i jego porządku konstytucyjnego (wykonywanie czynności analityczno – informacyjnych, operacyjno – rozpoznawczych i dochodzeniowo – śledczych) w tym: <ul style="list-style-type: none"> – rozpoznawanie terroryzmu, – rozpoznawanie nielegalnego wytwarzania, posiadania i obrotu bronią, amunicją i materiałami wybuchowymi oraz bronią masowej zagłady w obrocie międzynarodowym, – rozpoznawanie przestępstw związanych z proliferacją broni masowego rażenia oraz środków jej przenoszenia do tzw. krajów ryzyka, – monitorowanie importu towarów i technologii podwójnego zastosowania. • Uzyskiwanie, analizowanie, przetwarzanie i przekazywanie właściwym organom informacji mogących mieć istotne znaczenie dla ochrony bezpieczeństwa wewnętrznego państwa i jego porządku konstytucyjnego, • Współpraca z organami administracji publicznej oraz innymi podmiotami odpowiedzialnymi za ochronę bezpieczeństwa wewnętrznego państwa, • Współpraca międzynarodowa, 	<ul style="list-style-type: none"> • Prowadzenie działań rozpoznawczych, zmierzających do zapobiegania zamachom terrorystycznym, a także przeciwdziałanie zdarzeniom o takim charakterze, • Inicjowanie i organizowanie działań mających na celu zapobieganie popełniania przestępstw i wykroczeń oraz zjawisk kryminogennych i współdziałanie w tym zakresie z organami państwowymi, samorządowymi i organizacjami społecznymi, • Wykonywanie czynności operacyjno <ul style="list-style-type: none"> – rozpoznawczych, dochodzeniowo – śledczych i administracyjno - porządkowych w granicach swych zadań w celu rozpoznawania, zapobiegania i wykrywania przestępstw i wykroczeń, • Prowadzenie rozpoznania operacyjnego środowisk wywodzących się z państw tzw. wysokiego ryzyka, • Prowadzenie rejestru zawierającego dane o broni i osobach posiadających pozwolenie na broń i dopuszczonych do posiadania broni, • Sprawowanie nadzoru nad specjalistycznymi formacjami ochronnymi, zwłaszcza wykonującymi zadania ochronne w obiektach produkcji i przechowywania niebezpiecznych substancji chemicznych, środków uzbrojenia i materiałów wybuchowych. <p>Podstawa prawna:</p> <ul style="list-style-type: none"> ▪ Ustawa o działaniach antyterrorystycznych, ▪ Wewnętrzne przepisy KMP.

<ul style="list-style-type: none"> • Informowanie społeczeństwa o aktualnych zagrożeniach terrorystycznych, • Realizowanie zadań krajowego punktu kontaktowego odpowiadającego za wymianę z punktami kontaktowymi innych państw członkowskich Unii Europejskiej danych dotyczących osób podejrzewanych o popełnienie przestępstw o charakterze terrorystycznym, • Dokonywanie corocznej oceny stopnia zagrożenia terrorystycznego w lotnictwie cywilnym na terytorium RP, • Udział przedstawicieli Agencji Bezpieczeństwa Wewnętrznego w działających w portach lotniczych Zespołów Ochrony Lotniska, • Dokonywanie oceny stopnia zagrożenia terrorystycznego dla danego lotniska w przypadku zwrócenia się przez ten podmiot do Prezesa Urzędu Lotnictwa Cywilnego o wprowadzenie alternatywnych środków ochrony, • Przekazywanie Prezesowi ULC informacji o zagrożeniu aktami bezprawnej ingerencji w lotnictwie cywilnym oraz o wszelkich zagrożeniach, co do których istnieją przesłanki, że mogą one skutkować aktami bezprawnej ingerencji w lotnictwie cywilnym, • Obserwacja pasażerów przylatujących i odlatujących statkami powietrznymi w celu wykrycia osób mogących stanowić zagrożenie dla lotniskami oraz przewoźnikami lotniczymi w zakresie wprowadzenia do stosowania dodatkowych wymogów ochrony lotnictwa, • Udział przedstawicieli Agencji Bezpieczeństwa Wewnętrznego w działających w portach lotniczych Zespołów Ochrony Lotniska, • Bezpieczeństwa transportu lotniczego, • Współdziałanie z Prezesem ULC, podmiotami zarządzającymi • Udział przedstawicieli Agencji Bezpieczeństwa Wewnętrznego 	<div style="background-color: #76a532; color: white; padding: 5px; text-align: center;">Prezydent m. Torunia/Starosta Toruński</div> <ul style="list-style-type: none"> • Opracowanie i aktualizowanie planu zarządzania kryzysowego Gminy Miasta Toruń i Powiatu Toruńskiego, • Przygotowanie procedur reagowania kryzysowego w przypadku powstania zdarzeń o charakterze terrorystycznym, • Wprowadzenie całodobowych dyżurów dla osób funkcyjnych odpowiedzialnych za wprowadzanie procedur działania na wypadek zdarzeń o charakterze terrorystycznym (w przypadku wprowadzenia stopnia alarmowego CHARLIE lub stopnia wyższego). <p>Podstawa prawna:</p> <ul style="list-style-type: none"> ▪ Ustawa o zarządzaniu kryzysowym, ▪ Ustawa o samorządzie gminnym, ▪ Ustawa o samorządzie powiatowym. <div style="background-color: #76a532; color: white; padding: 5px; text-align: center;">Media</div> <ul style="list-style-type: none"> • Prowadzenie działalności: informacyjnej w zakresie aktualnej sytuacji, wydarzeń, ostrzeżeń, korelacyjnej dot. właściwej interpretacji przekazywanych faktów i organizowania działań społecznych, mobilizacyjnej dot. aktywizacji społeczeństwa do konkretnego działania, w tym na rzecz osób poszkodowanych i prowadzenia kampanii społecznych, • Współdziałanie z rzecznikami prasowymi urzędów. <p>Podstawa prawna:</p> <ul style="list-style-type: none"> ▪ Ustawa o zarządzaniu kryzysowym, ▪ Ustawa prawo prasowe, ▪ Ustawa o radiofonii i telewizji.
---	---

<p>w działających w portach lotniczych Zespołów Ochrony Lotniska.</p> <p>Podstawa prawna:</p> <ul style="list-style-type: none"> ▪ Ustawa o Agencji Bezpieczeństwa Wewnętrznego oraz Agencji Wywiadu, ▪ Ustawa o zarządzaniu kryzysowym, ▪ Ustawa o działaniach antyterrorystycznych, ▪ Decyzja Rady UE w sprawie intensyfikacji i współpracy transgranicznej, w szczególności w zwalczaniu terroryzmu i przestępczości transgranicznej, • Rozporządzenie MTBiGM w sprawie krajowego programu ochrony lotnictwa. 	
Faza przygotowania	
Agencja Bezpieczeństwa Wewnętrznego	Prezydent m. Torunia/Starosta Toruński
<ul style="list-style-type: none"> • Opracowanie planów działania, • Przygotowanie sił i środków do przeciwdziałania zagrożeniom bezpieczeństwa ludzi i ich mienia, • Przegląd, aktualizacja i uzgodnienie z właściwymi służbami procedur postępowania w przypadku wystąpienia zdarzeń z użyciem niebezpiecznych środków chemicznych, biologicznych lub radiacyjnych, • Opracowanie procedur reagowania w przypadku uzyskania informacji o zagrożeniu terrorystycznym, • Przeprowadzanie ćwiczeń antyterrorystycznych, • Wypracowanie systemów i metod rozpoznawania oraz monitorowania potencjalnych zagrożeń terrorystycznych, • Podejmowanie wspólnych inicjatyw, zwiększających skuteczność wykrywania przypadków zagrożeń terrorystycznych, • Uzgadnianie planów ochrony obszarów, obiektów i urządzeń umieszczonych 	<ul style="list-style-type: none"> • Zorganizowanie odbioru i dystrybucji oraz przechowywanie na obszarze miasta/powiatu rezerw strategicznych w celu wsparcia realizacji zadań w zakresie przeciwdziałania, bądź minimalizacji skutków zagrożenia i zaspokojeniu podstawowych potrzeb obywateli, ratowania ich życia i zdrowia, • Podnoszenie świadomości społecznej z zakresu sposobów zachowania się w sytuacji zagrożenia o charakterze terrorystycznym, • Zarządzenie z inicjatywy własnej albo na wniosek wojewody lub komendanta miejskiego policji i po wprowadzeniu trzeciego lub czwartego stopnia alarmowego, zakazu odbywania zgromadzeń lub imprez masowych na obszarze lub w obiekcie objętym stopniem alarmowym, na czas obowiązywania tego stopnia, jeżeli jest to konieczne dla ochrony życia i zdrowia ludzi lub bezpieczeństwa publicznego, w trybie art. 21 ustawy z dnia 10 czerwca 2016 r. o działaniach antyterrorystycznych, • Wnioskowanie do wojewody o podjęcie działań mających na celu skierowanie w rejon zagrożenia sił resortu Obrony Narodowej.

<p>wewidencji.</p> <p>Podstawa prawna:</p> <ul style="list-style-type: none"> ▪ Ustawa o Agencji Bezpieczeństwa Wewnętrznego oraz Agencji Wywiadu, ▪ Rozporządzenie MTBiGM w sprawie krajowego programu ochrony lotnictwa cywilnego. 	<p>Podstawa prawna:</p> <ul style="list-style-type: none"> ▪ Ustawa o zarządzaniu kryzysowym, ▪ Ustawa o samorządzie gminnym, ▪ Ustawa o samorządzie powiatowym. <p style="text-align: center;">Policja</p> <ul style="list-style-type: none"> • Opracowywanie procedur działania, • Przegląd, aktualizacja i uzgodnienie z właściwymi służbami poza policyjnymi procedur postępowania w przypadku wystąpienia zdarzeń z użyciem niebezpiecznych środków chemicznych, biologicznych lub radiacyjnych, • Organizowanie i prowadzenie doskonalenia zawodowego dla policjantów pododdziałów antyterrorystycznych, w tym dla kierujących działaniami antyterrorystycznymi na miejscu zdarzenia o charakterze terrorystycznym, dowódców grup kontr – terrorystycznych, • W przypadku podwyższonego zagrożenia obejmowanie wzmocnioną kontrolą miejsc potencjalnie narażonych na atak terrorystyczny, w tym imprez masowych, zgromadzeń publicznych oraz obiektów użyteczności publicznej. <p>Podstawa prawna:</p> <ul style="list-style-type: none"> ▪ Ustawa o Policji, ▪ Wewnętrzne przepisy KGP, ▪ Ustawa o działaniach antyterrorystycznych <p style="text-align: center;">Państwowa Straż Pożarna</p> <ul style="list-style-type: none"> • Dokonanie przeglądu i aktualizacji procedur postępowania w przypadku wystąpienia zdarzeń z użyciem środków niebezpiecznych, w tym chemicznych, biologicznych i radiacyjnych oraz ich uzgodnienie z właściwymi podmiotami. <p>Podstawa prawna:</p> <ul style="list-style-type: none"> ▪ Ustawa o ochronie przeciwpożarowej.
---	--

	<p style="text-align: center;">Media</p> <ul style="list-style-type: none"> • Prowadzenie działalności: informacyjnej w zakresie aktualnej sytuacji, wydarzeń, ostrzeżeń, korelacyjnej dot. właściwej interpretacji przekazywanych faktów i organizowania działań społecznych, mobilizacyjnej dot. aktywizacji społeczeństwa do konkretnego działania, w tym na rzecz osób poszkodowanych i prowadzenia kampanii społecznych, • Współdziałanie z rzecznikami prasowymi urzędów. <p>Podstawa prawna:</p> <ul style="list-style-type: none"> ▪ Ustawa o zarządzaniu kryzysowym, ▪ Ustawa prawo prasowe, ▪ Ustawa o radiofonii i telewizji.
Faza reagowania	
Policja	Prezydent m. Torunia/Starosta Toruński Wójt, UG/Burmistrz, UM
<ul style="list-style-type: none"> ▪ Analiza pozyskanych informacji od WCZK, Służb, Inspekcji i Straży, ▪ Bieżąca analiza sił i środków niezbędnych do zabezpieczenia akcji ratowniczej, w tym sił i środków własnych oraz sił wsparcia, a także możliwości ich przemieszczania i wyposażenia w sprzęt ochronny niezbędny do prowadzenia działań, ▪ Przekazanie informacji do Wojewody, ▪ Włączenie się do działań związanych z informowaniem i ostrzeganiem 	<ul style="list-style-type: none"> • Zwołanie posiedzenia Toruńskiego Zespołu Zarządzania Kryzysowego, • Koordynacja działań mających na celu ograniczenie skutków zagrożeń, w tym zapewnienia funkcjonowania administracji publicznej, opieki zdrowotnej oraz bezpieczeństwa i porządku publicznego na administrowanym terenie, • Podjęcie działań wspomagających i zabezpieczających działanie jednostek Policji i PSP, • Analiza zagrożenia i podjęcie decyzji do działań ujętych w planie zarządzania

<p>zagrożonej ludności,</p> <ul style="list-style-type: none"> ▪ Powołanie sztabu akcji i podjęcie natychmiastowych działań operacyjnych przez służby Policji, ▪ Zabezpieczenie terenu i obiektów zagrożonych w tym zabezpieczenie możliwości swobodnego działania podmiotów biorących udział w akcji ratunkowej poprzez między innymi izolację terenu, umożliwienie swobody dojazdu i wyjazdu ekip ratowniczych, niedopuszczanie do zjawisk paniki, ochronę pozostawionego mienia oraz miejsc składowanego mienia porzuconego, ▪ W przypadku konieczności wystąpienia za pośrednictwem Wojewody do Szefa WSzW w Bydgoszczy do MON o wsparcie działań ratowniczo – zapobiegawczych przez jednostki Sił Zbrojnych, ▪ Nadzorowanie skutecznego egzekwowania wydanych nakazów i poleceń, w tym zarządzeń porządkowych i nakazów realizacji świadczeń, ▪ Ścisła współpraca z WZZK, ▪ Egzekwowanie zaleceń zawartych w ogłoszeniach i komunikatach kierującego działaniami ratowniczymi, a także przepisów z tym związanych wydane przez uprawnione organy, ▪ Prowadzenie czynności procesowych przy współudziale prokuratury. 	<p>kryzysowego Gminy Miasta Toruń i Powiatu Toruńskiego oraz gminnych planach zarządzania kryzysowego,</p> <ul style="list-style-type: none"> • Informowanie społeczeństwa o potencjalnym zagrożeniu, podjętych i planowanych działaniach, o możliwym dalszym przebiegu sytuacji, oraz jej skutkach, • Koordynowanie obiegu informacji i ich weryfikacja <p>Podstawa prawna:</p> <ul style="list-style-type: none"> • Ustawa o zarządzaniu kryzysowym, • Ustawa o samorządzie gminnym, • Ustawa o samorządzie powiatowym.
	Media
<p>Podstawa prawna:</p> <ul style="list-style-type: none"> ▪ Ustawa o Policji, ▪ Ustawa o Agencji Bezpieczeństwa Wewnętrznego oraz Agencji Wywiadu, ▪ Ustawa o działaniach antyterrorystycznych. 	<ul style="list-style-type: none"> • Prowadzenie działalności: informacyjnej w zakresie aktualnej sytuacji, wydarzeń, ostrzeżeń, korelacyjnej dot. właściwej interpretacji przekazywanych faktów i organizowania działań społecznych, mobilizacyjnej dot. aktywizacji społeczeństwa do konkretnego działania, w tym na rzecz osób poszkodowanych i prowadzenia kampanii społecznych, • Współdziałanie z rzecznikami prasowymi urzędów. <p>Podstawa prawna:</p> <ul style="list-style-type: none"> ▪ Ustawa o zarządzaniu kryzysowym, ▪ Ustawa prawo prasowe, ▪ Ustawa o radiofonii i telewizji.
	Jednostki Służby Zdrowia i Ratownictwa Medycznego
	<ul style="list-style-type: none"> • Podwyższenia gotowości działania szpitali, • Zbieranie informacji od dyspozytorów medycznych i SOR o liczbie skierowanych rannych do poszczególnych szpitali oraz ich danych osobowych i przekazywanie tych danych do punktu informacyjnego TCZK, następnie WCZK.

	<p>Podstawa prawna:</p> <ul style="list-style-type: none"> ▪ Ustawa o Państwowym Ratownictwie Medycznym.
	<p>Instytucje wojskowe</p>
	<ul style="list-style-type: none"> • Koordynacja użycia sił i środków układu militarnego. <p>Podstawa prawna:</p> <ul style="list-style-type: none"> ▪ Ustawa o zarządzaniu kryzysowym.
	<p>Agencja Bezpieczeństwa Wewnętrznego</p>
	<ul style="list-style-type: none"> • Analiza pozyskiwanych informacji i ostrzeganie o możliwych zagrożeniach, • Współpraca ze służbami i instytucjami odpowiedzialnymi za bezpieczeństwo państwa. <p>Podstawa prawna:</p> <ul style="list-style-type: none"> ▪ Ustawa o Agencji Bezpieczeństwa Wewnętrznego oraz Agencji Wywiadu.
	<p>Państwowa Straż Pożarna</p>
	<ul style="list-style-type: none"> • W przypadku bioterroryzmu, ocena rozmiarów zagrożenia i prognozowanie jego rozwoju, dysponowanie sił i środków, • Zabezpieczenie strefy działań ratowniczych, • Zapewnienie bezpieczeństwa zagrożonych i ratownikom, organizowanie i kierowanie akcją ratowniczą na miejscu zdarzenia w zakresie ratownictwa medycznego, • W przypadku działań związanych z bioterroryzmem czynności ratownicze wykonywane według zaleceń Państwowego Wojewódzkiego Inspektora Sanitarnego, • Podjęcie z miejsca zdarzenia i zabezpieczenie podejrzanego przedmiotu lub substancji, zgodnie z instrukcjami PWIS,

	<ul style="list-style-type: none"> • Prowadzenie czynności z zakresu dekontaminacji wstępnej, • Działania pomocnicze w zakresie oświetlenia terenu działań, zabezpieczeniu w energię elektryczną. <p>Podstawa prawna:</p> <ul style="list-style-type: none"> ▪ Ustawa o ochronie przeciwpożarowej.
Faza odbudowy	
Prezydent m. Torunia/ Starosta Toruński Wójt, UG/Burmistrz, UM	Policja / Agencja Bezpieczeństwa Wewnętrznego
<ul style="list-style-type: none"> • Koordynowanie działań związanych usuwaniem skutków ataku terrorystycznego, • Współdziałanie z Policją, PSP oraz Wojewódzkim Koordynatorem Ratownictwa Medycznego, • Koordynowanie niesienia pomocy społecznej i psychologicznej ofiarom ataku terrorystycznego. <p>Podstawa prawna:</p> <ul style="list-style-type: none"> ▪ Ustawa o zarządzaniu kryzysowym, ▪ Ustawa o samorządzie gminnym, ▪ Ustawa o samorządzie powiatowym. 	<ul style="list-style-type: none"> • Analiza pozyskiwanych informacji i ostrzeżenie o możliwych zagrożeniach, • Współpraca ze służbami i instytucjami odpowiedzialnymi za bezpieczeństwo państwa. <p>Podstawa prawna:</p> <ul style="list-style-type: none"> ▪ Ustawa o Policji, ▪ Ustawa o Agencji Bezpieczeństwa Wewnętrznego oraz Agencji Wywiadu.
	Jednostki Służby Zrowia i Ratownictwa Medycznego
	<ul style="list-style-type: none"> • Niesienie pomocy ofiarom ataku terrorystycznego. <p>Podstawa prawna:</p> <ul style="list-style-type: none"> ▪ Ustawa o Państwowym Ratownictwie Medycznym.
	Media
<ul style="list-style-type: none"> • Prowadzenie działalności: informacyjnej w zakresie aktualnej sytuacji, wydarzeń, ostrzeżeń, korelacyjnej dot. właściwej interpretacji przekazywanych faktów i organizowania działań społecznych, mobilizacyjnej dot. aktywizacji społeczeństwa do konkretnego działania, w tym na rzecz osób poszkodowanych i prowadzenia kampanii społecznych, • Współdziałanie z rzecznikami prasowymi urzędów. 	

	Podstawa prawna:
--	-------------------------

- Ustawa o zarządzaniu kryzysowym,
- Ustawa prawo prasowe,
- Ustawa o radiofonii i telewizji.

2.2.20 Zadania - zakłócenia w funkcjonowaniu sieci i systemów informatycznych (cyberterroryzm)

Instytucja wiodąca – zadania Podstawa prawna	Instytucja pomocnicza – zadania Podstawa prawna
Faza zapobiegania	
Agencja Bezpieczeństwa Wewnętrznego	Prezydent m. Torunia/ Starosta Toruński Wójt, UG/Burmistrz, UM
<ul style="list-style-type: none"> • Rozwijanie zdolności jednostek organizacji administracji rządowej RP do ochrony przed cyberzagrożeniami, • Stworzenie katalogów zawierających specyfikację zagrożeń oraz możliwych podatności godzących w bezpieczeństwo cyberprzestrzeni, • Opracowanie zaleceń oraz dobrych praktyk z zakresu bezpieczeństwa cyberprzestrzeni dla administracji rządowej, • Współpraca z krajowymi instytucjami, organizacjami oraz podmiotami resortowymi w zakresie ochrony cyberprzestrzeni, • Reprezentacja RP w kontaktach międzynarodowych, • Gromadzenie wiedzy dotyczącej stanu bezpieczeństwa i zagrożeń dla krytycznej infrastruktury teleinformatycznej, • Przygotowywanie zaleceń dotyczących podniesienia poziomu ochrony systemów i sieci teleinformatycznych wykorzystywanych w administracji rządowej, • Przygotowywanie okresowych raportów w zakresie bezpieczeństwa teleinformatycznego państwa, • Analiza stron administracji państwowej we współpracy z organami państwowymi w zakresie identyfikacji spełniania określonych zaleceń związanych z zapewnieniem dostępności, integralności oraz poufności witryn w domenie gov.pl, • Prowadzenie szkoleń z zakresu 	<ul style="list-style-type: none"> ▪ Analiza i ocena zagrożeń, ▪ Ocena możliwych strat ludzkich, Mienia i infrastruktury, ▪ Ocena stanu zabezpieczenia cyberprzestrzeni w powiecie toruńskim grodzkim/ziemskim, ▪ Edukacja w zakresie przeciwdziałania zagrożeniom cyberprzestrzeni. <p>Podstawa prawna:</p> <ul style="list-style-type: none"> ▪ Ustawa o zarządzaniu kryzysowym, ▪ Ustawa o samorządzie gminnym, ▪ Ustawa o samorządzie powiatowym. <div style="text-align: center; background-color: #92d050; padding: 5px;">Policja</div> <ul style="list-style-type: none"> • Zwalczanie przestępczości w cyberprzestrzeni, • Dokonanie okresowej oceny aktualnej sytuacji, która może mieć wpływ na bezpieczeństwo funkcjonowania systemów teleinformatycznych Policji, w tym infrastruktury krytycznej należącej do Policji, • Uzyskanie, przetwarzanie i przekazanie informacji mających wpływ na funkcjonowanie systemów teleinformatycznych, w tym infrastruktury krytycznej nadzór nad realizacją długofalowych, działań z zakresu bezpieczeństwa między innymi rozbudowa i modernizacja istniejącej infrastruktury Policji, • Dokonanie przeglądu stanu prawnego procedur i zasobów, • Prowadzenie działalności szkoleniowej

<p>Bezpieczeństwa teleinformatycznego dla administratorów systemów podłączonych do sieci Internet w administracji rządowej oraz prowadzenie forum wymiany doświadczeń ze specjalistami do spraw bezpieczeństwa teleinformatycznego, spraw ochrony cyberprzestrzeni i administratorami systemów IT.</p> <p>Podstawa prawna:</p> <ul style="list-style-type: none"> ▪ Ustawa o Agencji Bezpieczeństwa Wewnętrznego oraz Agencji Wywiadu. 	<p>w Policji,</p> <ul style="list-style-type: none"> • Opracowywanie, wdrażanie i aktualizowanie procedur reagowania na incydenty komputerowe w Policji, • Inicjowanie oraz wspieranie działań komórek organizacyjnych KGP oraz jednostek terenowych Policji w obszarze osiągnięcia zdolności do zapewnienia bezpieczeństwa cyberprzestrzeni Policji, • Współpraca z jednostkami terenowymi Policji w zakresie kreowania spójnego, jednolitego i efektywnego systemu zarządzania bezpieczeństwem cyberprzestrzeni Policji, • Ustanowienie, z zachowaniem warunków bezpieczeństwa informacji oraz kompetencji komórek organizacyjnych KGP oraz jednostek terenowych Policji, spójnego, współdzielonego systemu informacyjnego o bieżącym stanie oraz zagrożeniach cyberprzestrzeni, • Identyfikowanie i prowadzenie cyklicznych analiz ryzyka, • Przygotowanie planów awaryjnych oraz ich testowanie, • Opracowanie procedur zapewniających informowanie właściwych zespołów CERT powołanych do reakcji na zdarzenia naruszające bezpieczeństwo w sieci o wystąpieniu incydentów komputerowych w Policji oraz zmianie lokalizacji jednostki terenowej Policji, danych kontaktowych, itp. <p>Podstawa prawna:</p> <ul style="list-style-type: none"> ▪ Ustawa o Policji, ▪ Polityka ochrony cyberprzestrzeni RP, ▪ Decyzja KGP w sprawie ustanowienia pełnomocnika KGP do spraw bezpieczeństwa cyberprzestrzeni.
<p>Rządowy Zespół Reagowania na Incydenty Komputerowe</p>	<p>Państwowa Straż Pożarna</p>
<ul style="list-style-type: none"> • Zapewnianie i rozwijanie zdolności jednostek organizacyjnych administracji publicznej RP do ochrony przed cyberzagrożeniami, ze 	<ul style="list-style-type: none"> • Dokonanie okresowej oceny aktualnej sytuacji, która może mieć wpływ na bezpieczeństwo funkcjonowania systemów teleinformatycznych KSRG, w tym

<p>szczególnym uwzględnieniem ataków ukierunkowanych na infrastrukturę obejmującą systemy i sieci teleinformatyczne, których zniszczenie lub zakłócenie może stanowić zagrożenie dla życia i zdrowia ludzi, dziedzictwa narodowego oraz środowiska w znacznych rozmiarach, albo spowodować poważne straty materialne, a także zakłócić funkcjonowanie państwa,</p> <ul style="list-style-type: none"> • Stworzenie katalogów zawierających specyfikację zagrożeń oraz możliwych podatności godzących w bezpieczeństwo cyberprzestrzeni, • Opracowanie zaleceń oraz dobrych praktyk z zakresu bezpieczeństwa cyberprzestrzeni we współpracy z zespołem zadaniowym do spraw ochrony portali rządowych, • Koordynowanie przepływu informacji pomiędzy podmiotami z zakresu bezpieczeństwa cyberprzestrzeni, • Akredytacja systemów i sieci teleinformatycznych oraz środków (wyrobów) w tym zakresie. <p>Podstawa prawna:</p> <ul style="list-style-type: none"> ▪ Ustawa o ochronie informacji niejawnych, ▪ Ustawa o Agencji Bezpieczeństwa Wewnętrznego oraz Agencji Wywiadu, ▪ Polityka ochrony cyberprzestrzeni RP 	<p>infrastruktury krytycznej należącej do PSP,</p> <ul style="list-style-type: none"> • Uzyskanie, przetwarzanie i przekazanie informacji mających wpływ na funkcjonowanie systemów telekomunikacyjnych w PSP, w tym infrastruktury krytycznej należącej do PSP, wchodzącej w skład systemu ratowniczego, • Nadzór nad realizacją długofalowych działań z zakresu bezpieczeństwa między innymi rozbudowa i modernizacja istniejącej infrastruktury PSP podatnej na zagrożenia cyberprzestrzeni, • Dokonanie przeglądu stanu prawnego procedur i zasobów, • Prowadzenie działalności szkoleniowej w PSP. <p>Podstawa prawna:</p> <ul style="list-style-type: none"> ▪ Ustawa o Państwowej Straży Pożarnej.
Faza przygotowania	
Agencja Bezpieczeństwa Wewnętrznego	Prezydent m. Torunia/Starosta Toruński Wójt, UG/Burmistrz, UM
<ul style="list-style-type: none"> • Prowadzenie szkoleń dla specjalistów do spraw bezpieczeństwa teleinformatycznego, którzy pełnić będą funkcje pełnomocnika do spraw Ochrony cyberprzestrzeni oraz administratorów systemów podłączonych do cyberprzestrzeni, • Prowadzenie ćwiczeń z zakresu 	<ul style="list-style-type: none"> • Zwołanie posiedzenia Toruńskiego Zespołu Zarządzania Kryzysowego, • Zarządzanie rykiem teleinformatycznym, bieżąca kontrola zabezpieczeń, aktualizacja programów komputerowych, • Bieżąca współpraca z ABW oraz Rządowym Zespołem Reagowania na Incydenty Komputerowe w zakresie reagowania na

<p>wykrywania ataków terrorystycznych prowadzonych w cyberprzestrzeni i reagowania na nie,</p> <ul style="list-style-type: none"> • Podnoszenie świadomości w zakresie zagrożeń komputerowych, • Rozbudowa systemu wczesnego ostrzegania przed zagrożeniami z sieci oraz wdrażanie i utrzymanie rozwiązań prewencyjnych, • Koordynacja procesu obsługi incydentów komputerowych w obszarze CRP, • Wykrywanie cyberzagrożeń, rozpoznawanie ich i przeciwdziałanie im, • Publikacja alertów i ostrzeżeń. 	<p>incydenty komputerowe, zwiększania poziomu bezpieczeństwa infrastruktury teleinformatycznej, zwiększenia zdolności do zapobiegania i zwalczania zagrożeń ze strony cyberprzestrzeni.</p> <p>Podstawa prawna:</p> <ul style="list-style-type: none"> • Polityka ochrony cyberprzestrzeni RP.
Policja	
<p>Podstawa prawna:</p> <ul style="list-style-type: none"> ▪ Ustawa o ochronie informacji niejawnych, Polityka ochrony cyberprzestrzeni RP 	<ul style="list-style-type: none"> • Realizacja przedsięwzięć planistycznych dotyczących przygotowania i realizacji ochrony cyberprzestrzeni Policji, • Przygotowanie własnych stanowisk kierowania i systemów telekomunikacyjnych w sposób umożliwiający wykonanie zadań w warunkach wystąpienia zagrożenia, • Przygotowanie zapasowych serwerowni, łączy radiowych oraz transmisji danych i głosu drogą przewodową i satelitarną, • Organizowanie własnych szkoleń, ćwiczeń treningów oraz udział w przedsięwzięciach szkoleniowych organizowanych przez właściwe służby i organy administracji. <p>Podstawa prawna:</p> <ul style="list-style-type: none"> ▪ Ustawa o zarządzaniu kryzysowym, ▪ Ustawa o Policji

	<p style="text-align: center;">Przedsiębiorstwa Telekomunikacyjne</p> <ul style="list-style-type: none"> • Analiza potencjalnych, szczególnych zagrożeń na obszarze, na którym wykonuje się działalność telekomunikacyjną, • Ocena wpływu szczególnych zagrożeń na własną infrastrukturę telekomunikacyjną oraz zdolność do zachowania ciągłości prowadzonej przez siebie działalności telekomunikacyjnej, analiza potrzeb w zakresie świadczenia, utrzymania i odtwarzania usług telekomunikacyjnych oraz dostępu telekomunikacyjnego podmiotom i służbom wykonującym zadania w zakresie ratownictwa oraz niesienia pomocy ludności, podmiotom i służbom wykonującym zadania na rzecz obronności, bezpieczeństwa państwa oraz bezpieczeństwa i porządku publicznego, podmiotom właściwym w sprawach zarządzania kryzysowego.
Faza reagowania	
Agencja Bezpieczeństwa Wewnętrznego	Prezydent m. Torunia/Starosta Toruński Wójt, UG/Burmistrz, UM
<ul style="list-style-type: none"> • Wprowadzenie działań wynikających z procedur reagowania na incydenty komputerowe, • Koordynacja obsługi incydentów, • Publikacja ostrzeżeń. <p>Podstawa prawna:</p> <ul style="list-style-type: none"> ▪ Ustawa o ochronie informacji niejawnych, ▪ Polityka ochrony cyberprzestrzeni RP 	<ul style="list-style-type: none"> • Wprowadzenie działań wynikających z procedur reagowania na incydenty komputerowe zawarte w polityce bezpieczeństwa systemów teleinformatycznych poszczególnych jednostek, • Koordynacja działań mających na celu ograniczenie skutków zagrożeń, w tym zapewnienia funkcjonowania administracji publicznej, opieki zdrowotnej oraz bezpieczeństwa i porządku publicznego na administrowanym terenie, • Podjęcie działań wspomagających i zabezpieczających działanie jednostek Policji i PSP. <p>Podstawa prawna:</p>

	<ul style="list-style-type: none"> ▪ Ustawa o samorządzie gminnym, ▪ Ustawa o samorządzie powiatowym, ▪ Ustawa o zarządzaniu kryzysowym.
	Policja
	<ul style="list-style-type: none"> • Ocena zagrożenia i przewidywanego jego rozwoju w tym prowadzenie intensywnego rozpoznania w celu ustalenia i zidentyfikowania sprawcy cyberterroryzmu, • Wprowadzenie procedur działania wynikających z rozwoju zagrożenia mających na celu przywrócenie stanu zgodnego z porządkiem prawnym, zabezpieczeniem porządku i bezpieczeństwa państwa. <p>Podstawa prawna:</p> <ul style="list-style-type: none"> ▪ Ustawa o Policji, ▪ Ustawa o zarządzaniu kryzysowym.
	Jednostki Służby Zdrowia i Ratownictwa Medycznego
	<ul style="list-style-type: none"> • Zabezpieczenie sił i środków do prowadzenia działań w zakresie pomocy medycznej w obszarze na terenie którego wystąpiła sytuacja kryzysowa. <p>Podstawa prawna:</p> <ul style="list-style-type: none"> • Ustawa o państwowym ratownictwie medycznym.
	Instytucje wojskowe
	<ul style="list-style-type: none"> • Koordynacja użycia sił i środków układu militarnego. <p>Podstawa prawna:</p> <ul style="list-style-type: none"> ▪ Ustawa o zarządzaniu kryzysowym.

Faza odbudowy	
Agencja Bezpieczeństwa Wewnętrznego	Prezydent m. Torunia/Starosta Toruński Wójt, UG/Burmistrz, UM
<ul style="list-style-type: none"> • Prowadzenie analiz po atakach w cyberprzestrzeni. <p>Podstawa prawna:</p> <ul style="list-style-type: none"> ▪ Polityka ochrony cyberprzestrzeni RP. 	<ul style="list-style-type: none"> • Ocena strat i szkód spowodowanych wystąpieniem zagrożenia, • Kierowanie działaniami prowadzącymi do usunięcia skutków zdarzeń w cyberprzestrzeni na terenie województwa, • Zapewnienie współdziałania wszystkich organów administracji. <p>Podstawa prawna:</p> <ul style="list-style-type: none"> ▪ Ustawa o samorządzie gminnym, ▪ Ustawa o samorządzie powiatowym, ▪ Ustawa o zarządzaniu kryzysowym.
	Policja

4. ZADANIA OKREŚLONE W PLANACH DZIAŁAŃ KRÓTKOTERMINOWYCH

W celu ochrony powietrza dokonuje się oceny jego jakości w strefach, w ramach państwowego monitoringu ochrony środowiska, o których mowa w art. 92 ustawy z dnia 27 kwietnia 2001 r. prawo ochrony środowiska.

Strefę stanowi:

- aglomeracja o liczbie mieszkańców większej niż 250 tysięcy
- miasto o liczbie mieszkańców większej niż 100 tysięcy
- pozostały obszar województwa, niewchodzący w skład miast o liczbie mieszkańców większej niż 100 tysięcy oraz aglomeracji.

W przypadku ryzyka wystąpienia w danej strefie przekroczenia poziomu alarmowego, dopuszczalnego lub docelowego substancji w powietrzu, sejmik województwa, w terminie 18 miesięcy od dnia otrzymania informacji o takim ryzyku od wojewódzkiego inspektora ochrony środowiska, określa, w drodze uchwały, plan działań krótkoterminowych, w którym ustala się działania mające na celu:

- zmniejszenie ryzyka wystąpienia takich przekroczeń
- ograniczenie skutków i czasu trwania zaistniałych przekroczeń.

Plan działań krótkoterminowych zawiera w szczególności:

1. Analizę stanu powietrza w strefie z uwzględnieniem w szczególności:
 - substancji, ze względu na przekroczenie poziomu którego wymagane było opracowanie planu
 - identyfikacji ryzyka przekroczenia poziomu alarmowego lub informowania lub przekroczenie o ponad 200% poziomu dopuszczalnego lub docelowego substancji w powietrzu w roku, od którego z uwagi na mierzone stężenia substancji w powietrzu jest wymagane opracowanie planu, oraz okresu pięciu lat poprzedzających ten rok, a w przypadku braku pomiarów z tego okresu wielkości dostępne z krótszych okresów
 - wielkości poziomów substancji w powietrzu w strefie, w tym warunków, w których powstaje ponadnormatywne stężenie analizowanej substancji
 - potencjalnych źródeł przekroczeń poziomów alarmowych, informowania dopuszczalnych lub docelowych substancji w powietrzu w strefie
 - prawdopodobny wpływ realizowanego planu na poziom substancji w powietrzu, w tym na skrócenie czasu trwania przekroczenia oraz ograniczenie narażenia.
2. Zakres i rodzaj działań krótkoterminowych oraz sposób postępowania w przypadku ryzyka przekroczenia poziomu alarmowego, informowania, dopuszczalnego lub docelowego substancji w powietrzu, z uwzględnieniem w szczególności:
 - działań ze względu na przekroczenie poziomów alarmowych lub informowania
 - działań ze względu na przekroczenie poziomów dopuszczalnych lub docelowych
 - listy podmiotów korzystających ze środowiska obowiązanych do ograniczenia lub zaprzestania wprowadzania gazów lub pyłów do powietrza, które eksploatują instalację objętą postępowaniem kompensacyjnym
 - sposobu organizacji, ograniczeń lub zakazu ruchu pojazdów i innych urządzeń

napędzanych silnikami spalinowymi

- sposobu postępowania organów administracji, podmiotów korzystających ze środowiska oraz osób fizycznych niebędących podmiotem korzystającym ze środowiska, wraz ze wskazaniem ich ograniczeń i obowiązków związanych z realizacją programu w przypadku wystąpienia przekroczeń poziomów alarmowych, informowania, dopuszczalnych lub docelowych substancji w powietrzu
 - sposobu i trybu powiadamiania przez wojewódzkie centrum zarządzania kryzysowego o zaistnieniu przekroczeń poziomów alarmowych, informowania o dopuszczalnych lub docelowych substancji w powietrzu
 - skutków realizacji planu, zagrożeń i barier w jego realizacji
 - terminu podjęcia działań krótkoterminowych
3. Ogólną strategię udostępniania informacji zainteresowanym stronom.
4. Obowiązki i ograniczenia związane z realizacją planu:
- organ administracji właściwy w sprawach
 - podmiot korzystający ze środowiska oraz osobę fizyczną niebędącą podmiotem korzystającym ze środowiska, wraz ze wskazaniem ich ograniczeń i obowiązków związanych z realizacją planu.

5. Uzasadnienie zakresu zagadnień określonych i ocenionych przez zarząd województwa.

Wojewódzki Zespół Zarządzania Kryzysowego, za pośrednictwem Toruńskiego Zespołu Zarządzania Kryzysowego, niezwłocznie powiadamia społeczeństwo oraz podmioty korzystające ze środowiska, w sposób zwyczajowo przyjęty na danym terenie, o ryzyku wystąpienia lub wystąpieniu przekroczenia poziomu alarmowego dopuszczalnego lub docelowego substancji, oraz o konieczności podjęcia działań określonych planem działań krótkoterminowych.

Powiadomienie powinno zawierać w szczególności:

- datę, godzinę i obszar, na którym wystąpiło ryzyko przekroczenia albo przekroczenie, oraz przyczyny tego stanu
- prognozy zmian poziomów substancji w powietrzu łącznie z przyczynami tych zmian, obszaru, którego dotyczy oraz czasu trwania przekroczenia albo ryzyka jego wystąpienia
- wskazanie grup ludności wrażliwych na przekroczenie, obejmujących w szczególności osoby starsze i dzieci, oraz środki ostrożności, które mają być przez nie podjęte
- informację o obowiązujących ograniczeniach i innych środkach zaradczych.

Nadzór nad wykonywaniem zadań określonych w planach działań krótkoterminowych przez Prezydenta Miasta Torunia i Starostę Toruńskiego sprawuje Wojewoda Kujawsko-Pomorski przy pomocy Wojewódzkiego Inspektora Ochrony Środowiska.

Informacje o stanie jakości powietrza, w tym lokalizacji wszystkich stref na terytorium Rzeczypospolitej Polskiej, w których dokonuje się oceny jakości powietrza i jego stanu udostępniane są na stronie internetowej Głównego Inspektoratu Ochrony Środowiska. Na stronie udostępnia się również informacje o obowiązujących programach ochrony powietrza oraz planach działań krótkoterminowych.

W Planie Działań Krótkoterminowych (...) wskazano, że do najważniejszych działań organów administracji związanych z realizacją Planów Działań Krótkoterminowych należą działania ochronne polegające na informowaniu społeczeństwa, a szczególnie grup ludności wrażliwych

na przekroczenia norm dla powietrza. Obowiązek ten wynika bezpośrednio z art. 93 Ustawy Prawo Ochrony Środowiska. Ponadto w Planie działań krótkoterminowych (...) stwierdzono, iż największy wpływ na poprawę jakości powietrza w ramach działań krótkoterminowych ma społeczeństwo, poprzez np.:

- używanie lepszego paliwa
- ograniczanie o ile to możliwe ilości spalanej paliwa
- zmianę sposobu przemieszczania się (rezygnacja z transportu indywidualnego).

Jako główne kierunki działań krótkoterminowych w strefach Województwa Kujawsko-Pomorskiego dla benzo(a)pirenu ze względu na ryzyko wystąpienia przekroczenia wartości docelowych można wymienić:

1. Informację o ryzyku przekroczenia poziomu docelowego i/lub informację o przekroczeniu poziomu docelowego benzo(a)pirenu w powietrzu.
2. Zakaz palenia odpadów biogenych (liści, gałęzi, trawy) w ogrodach i na terenach zieleni miejskiej.
3. Ograniczenie palenia w kominkach.
4. Ogrzewanie mieszkań lepszym jakościowo paliwem.
5. Korzystanie z komunikacji miejskiej zamiast komunikacji indywidualnej.
6. Korzystanie z alternatywnych sposobów przemieszczania się na krótkich odcinkach (rower, pieszo).
7. Zintensyfikowanie kontroli związanych z przestrzeganiem zakazu spalania odpadów w paleniskach domowych.

W Planie Działań Krótkoterminowych (...) określono dwa poziomy alarmów według następujących kryteriów:

Poziom I - wystąpiło ryzyko przekroczenia poziomu docelowego benzo(a)pirenu

Poziom II - wystąpiło przekroczenie poziomu docelowego benzo(a)pirenu

Alarm Poziomu I

Ogłoszenie alarmu poziomu I.

1. Warunek wymagany do ogłoszenia alarmu:
 - wystąpiło ryzyko przekroczenia poziomu docelowego benzo(a)pirenu w powietrzu.
2. Termin ogłoszenia alarmu:
 - alarm ogłasza się po:
 - przekazaniu przez Kujawsko-Pomorskiego Wojewódzkiego Inspektora Ochrony Środowiska informacji o ryzyku przekroczenia poziomu docelowego benzo(a)pirenu
 - uzyskaniu takiej informacji (najwcześniej w danym roku do 20 kwietnia i w kolejnych trzech terminach: do 20 czerwca, do 20 września i do 20 listopada)
 - każde przekroczenie poziomu dopuszczalnego 24-godzinnego pyłu

zawieszonego PM10 (tzn. wartości 50 $\mu\text{g}/\text{m}^3$) oraz poziomu alarmowego (300 $\mu\text{g}/\text{m}^3$) skutkuje wprowadzeniem działań krótkoterminowych określonych w PDK sporządzonych dla pyłu zawieszonego PM10

- na obszarze strefy „Miasto Toruń” - Uchwała Nr XLII/699/13 Sejmiku Województwa Kujawsko – Pomorskiego z dnia 28 października 2013r. w sprawie określenia aktualizacji programu ochrony powietrza dla strefy miasto Toruń ze względu na przekroczenie poziomu dopuszczalnego pyłu zawieszonego PM10.

1.1 Działania wskazane do realizacji w celu osiągnięcia standardów jakości powietrza oraz obniżenia stężenia benzo(a)pirenu w strefie kujawsko-pomorskiej (Uchwała nr XXIII/341/20 z dnia 22 czerwca 2020 r.)

1. Ograniczenie emisji z sektora komunalno-bytowego
2. Wyprowadzanie ruchu tranzytowego poza tereny zabudowane
3. Przebudowa i modernizacja dróg
4. Kształtowanie polityki przestrzennej poprzez odpowiednie zapisy w miejscowych planach zagospodarowania przestrzennego

W dokumencie o nazwie „Program ochrony powietrza w zakresie pyłu zawieszzonego PM10 oraz benzo(a)pirenu dla strefy miasto Toruń” wskazano następujące działania naprawcze:

1.1.1 Redukcja emisji zanieczyszczeń ze źródeł małej mocy do 1 MW.

Działanie ma na celu efektywne zmniejszenie emisji z nisko sprawnych źródeł spalania paliw stałych o mocy do 1 MW. Samorząd lokalny powinien udzielać wsparcia finansowego, np. w postaci dotacji celowej dla mieszkańców i jednostek wpisanych w lokalne regulaminy dofinansowania zgodnie z przyjętymi wytycznymi i ustalonymi priorytetami działań, które mogą być ustalone w PONE lub PGN. Wymiana związana jest z likwidacją nisko sprawnego urządzenia zasilanego paliwem stałym i zastąpieniem go przez:

- kotły gazowe
- kotły olejowe
- ogrzewanie elektryczne
- pompy ciepła
- nowoczesne urządzenia z podajnikiem automatycznym na węgiel lub biomasę spełniające wymagania ekoprojektu.

1.1.2 Termomodernizacja obiektów budowlanych

W celu osiągnięcia efektu ekologicznego termomodernizacja powinna być przeprowadzona łącznie z wymianą lub likwidacją źródeł ciepła na paliwo stałe. Natomiast termomodernizacja obiektów podłączonych do sieci ciepłowniczej nie przynosi efektu ekologicznego redukcji emisji w miejscu prowadzenia działania.

1.1.3 Rozbudowa i modernizacja sieci ciepłowniczych by zapewnić podłączenie nowym użytkownikom

Rozbudowanie sieci ciepłowniczej pozwoli na większy dostęp do ciepła sieciowego w szczególności na terenach, gdzie występuje i przeważa ogrzewanie indywidualne. Realizacja takich działań jest możliwa, gdy istnieje uzasadnienie techniczne i ekonomiczne. Założenia gminy do planów zaopatrzenia w ciepło, paliwa gazowe i energię elektryczną powinny zawierać analizę możliwości rozbudowy sieci i jej modernizacji, aby efektywnie wykorzystać ciepło z sieci przy zachowaniu minimalnych strat ciepła podczas przesyła.

1.1.4 Rozbudowa sieci gazowej

Rozbudowa sieci gazowej na terenach dotychczas nie posiadających takiej sieci umożliwia wykorzystanie tego paliwa w indywidualnych systemach grzewczych, co daje większe

możliwości ograniczenia emisji zanieczyszczeń do powietrza z sektora komunalno-bytowego. Realizacja takich działań jest możliwa, gdy istnieje uzasadnienie techniczne i ekonomiczne, dlatego założenia do planów zaopatrzenia w ciepło, paliwa gazowe i energię elektryczną powinny zawierać analizę możliwości rozbudowy sieci gazowej.

1.1.5 Budownictwo energooszczędne i pasywne

Rozporządzenie Ministra Infrastruktury z 12 kwietnia 2002 r. w sprawie warunków technicznych, jakim powinny odpowiadać budynki i ich usytuowanie¹, określa wartość wskaźnika rocznego zapotrzebowania na nieodnawialną energię pierwotną, który może zużywać nowy lub modernizowany dom. Od 31 grudnia 2020 roku wartość ta wynosić będzie 70 [kWh/(m²×rok)] dla budynków jednorodzinnych i 65 [kWh/(m²×rok)] dla budynków wielorodzinnych. Zapotrzebowanie na energię niezbędną do ogrzania jednego metra kwadratowego powierzchni, podczas jednego sezonu grzewczego dla budynków pasywnych wynosi poniżej 15 kWh/(m²×rok), a dla budynków energooszczędnych wynosi 50 kWh/(m²×rok). Dlatego warto promować budownictwo energooszczędne lub pasywne, ponieważ ogranicza to istotnie zapotrzebowanie ciepła, a przez to również zapotrzebowanie na paliwo.

1.1.6 Produkcja energii prosumenckiej z odnawialnych źródeł energii w sektorze publicznym i mieszkaniowym

Działanie realizowane poprzez zwiększenie produkcji energii z odnawialnych źródeł energii poprzez zakup i montaż małych instalacji lub mikro instalacji OZE, do produkcji energii elektrycznej lub ciepła dla:

- osób fizycznych
- wspólnot lub spółdzielni mieszkaniowych
- jednostek samorządu terytorialnego lub ich związków i stowarzyszeń
- spółki, w których jednostki samorządu terytorialnego posiadają 100% udziałów i powołanych do realizacji zadań własnych.

Efekt ekologiczny może być osiągnięty poprzez inwestycje w:

- pompy ciepła
- panele fotowoltaiczne
- małe elektrownie wiatrowe

1.1.7 Inwentaryzacja źródeł ciepła na terenie gminy

Inwentaryzacja źródeł niskiej emisji pozwala poznać dokładną liczbę kotłów, sposób ich zasilania i przestrzenne rozmieszczenie źródeł wpływających na niską emisję (m.in.: ilość i rodzaj pieców, rodzaj i zużycie paliw oraz wyliczenia z tym związane). Dokładne zinwentaryzowanie źródeł ciepła i opisanie ich w bazie danych umożliwi Wójtom, Burmistrzom, Prezydentom sprawniejsze zarządzanie dofinansowaniem wymiany źródeł na paliwa stałe i poprawę jakości życia mieszkańców. Stworzona na podstawie inwentaryzacji baza danych pomaga określić priorytety działań wynikających, m.in. z Programu ochrony powietrza lub programów służących wsparciu polityki gminy w zakresie ochrony jakości powietrza.

1.1.8 Specjalistyczne doradztwo energetyczne na poziomie gminy

Gmina, chcąc poprawić efektywność realizacji działań naprawczych, może zatrudniać doradców energetycznych lub ekodoradców, których zadaniem będzie współpraca zarówno z lokalną społecznością (mieszkańcami), jak i małymi przedsiębiorcami.

W ramach pracy z mieszkańcami doradcy powinni:

- prowadzić działania zwiększające świadomość mieszkańców w zakresie oddziaływania indywidualnych systemów grzewczych na jakość powietrza
- służyć pomocą w doborze nowych źródeł ciepła
- tłumaczyć procedury administracyjne związane z wymianą kotła i pozyskaniem dofinansowania na ten cel
- wspomagać mieszkańców w pozyskiwaniu i rozliczaniu środków na wymianę kotłów.

W ramach prac z przedsiębiorcami, ekodoradcy zajmują się:

- udzielaniem informacji i edukowaniem przedsiębiorców w zakresie prawnych wymogów w obszarze ochrony środowiska
- udzielaniem informacji na temat możliwości wdrażania w podmiotach gospodarczych nowoczesnych technologii i rozwiązań w zakresie ochrony środowiska
- udzielaniem informacji na temat źródeł finansowania eko innowacji w przedsiębiorstwach
- współpracą z ekspertami branżowymi, naukowcami oraz innymi podmiotami działającymi na rzecz ochrony środowiska
- promowaniem idei zrównoważonego rozwoju oraz dobrych praktyk przedsiębiorców w realizacji działań prośrodowiskowych.

Tego rodzaju doradcy mogą pracować, udzielać pomocy nie tylko w urzędzie, ale również w terenie.

1.1.9 Ograniczenie wpływu emisji zanieczyszczeń z transportu drogowego

Działanie takie nie zostało wskazane w harmonogramie rzeczowo-finansowym działań naprawczych, jednak w trakcie realizacji wszelkich inwestycji drogowych na terenie strefy kujawsko-pomorskiej należy mieć na względzie ich wpływ na stan jakości powietrza i kierować się opisanymi poniżej zasadami ograniczającymi ten wpływ.

1.1.10 Wyprowadzenie ruchu tranzytowego poza tereny zabudowane

Z uwagi na niekorzystne oddziaływanie transportu drogowego na jakość powietrza oraz klimat akustyczny w pobliżu dróg konieczne jest wyprowadzanie ruchu tranzytowego (szczególnie ciężkich pojazdów) poza tereny gęsto zabudowane. W związku z tym pożądana jest realizacja inwestycji związanych z budową obwodnic. Prowadzenie ruchu tranzytowego przez centra miast generuje wzrost negatywnego oddziaływania na stan jakości powietrza poprzez wzrost emisji pyłu zawieszonego PM10 oraz tlenków azotu na terenie o dużej gęstości emisji.

1.1.11 Przebudowa i modernizacja dróg

Prowadzenie przebudowy dróg pozwoli na ograniczenie emisji z unoszenia pyłu PM10 z podłoża, czyli emisji wtórnej. Działanie to polega na modernizacji nawierzchni dróg, a w szczególności utwardzeniu dróg i poboczy.

1.1.12 Czyszczenie placów budów

Czyszczenie placów budów pozwoli na ograniczenie emisji pyłów z transportu materiałów sypkich. Dodatkowo należy przeprowadzać czyszczenie pojazdów opuszczających plac budowy, obszary przeróbki kopalin i obszary o znacznym zapyleniu, jak również zraszanie przyzmi materiałów sypkich.

1.1.13 Czyszczenie ulic i dróg na mokro

Utrzymanie w czystości dróg i ulic, szczególnie w miastach ma również na celu ograniczenie emisji wtórnej wynikającej z unoszenia pyłu z podłoża. Czyszczenie musi być prowadzone przynajmniej trzy razy w miesiącu po okresie zimowym na wszystkich odcinkach dróg utwardzonych. Dodatkowo czyszczenie regularnie (jeden raz w miesiącu) dróg o największym natężeniu ruchu.

1.1.14 Tworzenie ścieżek rowerowych i ciągów ruchu pieszego

Wszelkie działania gmin związane z budową ścieżek rowerowych czy ciągów spacerowych mają służyć do zachęcenia mieszkańca do alternatywnych form transportu w celu ograniczenia ilości pojazdów poruszających się w centrum miasta.

1.2 Przykłady możliwych działań krótkoterminowych i ograniczeń wynikających z planu działań krótkoterminowych (Rozporządzenie Ministra Środowiska z dnia 14 czerwca 2019r. w sprawie programów ochrony powietrza oraz planów działań krótkoterminowych)

1.2.1 Działania krótkoterminowe i ograniczenia w zakresie redukcji emisji powierzchniowej

1. czasowy zakaz palenia w kominkach, jeżeli nie stanowią one jedyne źródła ogrzewania mieszkań w okresie grzewczym
2. czasowe zawieszenie robót budowlanych wpływających negatywnie na jakość powietrza
3. nakaz zraszania przyzmi materiałów sypkich w celu wyeliminowania pylenia
4. zwiększenie liczby kontroli indywidualnych palenisk oraz przypadków palenia na powierzchni ziemi.

1.2.2 Działania krótkoterminowe i ograniczenia w zakresie redukcji emisji liniowej

1. przeniesienie uciążliwego natężenia ruchu samochodowego na odcinki alternatywne, wyznaczone przez zarządzających drogami na danym obszarze
2. ograniczenie indywidualnego ruchu samochodów z konwencjonalnymi napędami spalinowymi przez promocję i wprowadzanie zachęt do korzystania z innych rozwiązań transportowych, takich jak publiczny transport zbiorowy lub współdzielony, oraz korzystania z pojazdów niskoemisyjnych
3. upłynnienie ruchu drogowego przez stosowanie inteligentnych systemów zarządzania

ruchem, tzw. „zielona fala

4. czyszczenie ulic na mokro
5. czasowy zakaz wjazdu pojazdów do wyznaczonych obszarów przekroczeń poziomów informowania i alarmowania
6. wprowadzenie bezpłatnego korzystania z publicznego transportu zbiorowego
7. montaż tablic informujących o objazdach
8. zakaz wjazdu samochodów ciężarowych na wyznaczone trasy
9. rozwinięcie akcji informacyjnych i edukacyjnych promujących wspólne dojazdy do pracy jednym samochodem oraz korzystania z publicznego transportu zbiorowego
10. tworzenie systemów połączenia parkowania z komunikacją publiczną - parkuj + jedź „P+R” dla indywidualnych osób.

1.2.3 Działanie krótkoterminowe i ograniczenia w zakresie redukcji emisji punktowej

Czasowe ograniczenie produkcji w instalacjach mających negatywny wpływ na jakość powietrza, wskazanych w planie, z wyłączeniem dużych instalacji energetycznego spalania paliw zapewniających dostawę energii elektrycznej i ciepła.

1.2.4 Działania krótkoterminowe w zakresie informowania o ryzyku przekroczenia poziomów alarmowych, informowania, dopuszczalnych lub docelowych substancji w powietrzu oraz o wystąpieniu tych przekroczeń

1. wprowadzanie i uruchamianie systemu informowania podmiotów, o których mowa w planie, w tym przede wszystkim placówek edukacyjnych i ochrony zdrowia, przez wojewódzkie centra zarządzania kryzysowego o ryzyku wystąpienia i wystąpieniu przekroczeń poziomów alarmowania, informowania, dopuszczalnego lub docelowego substancji w powietrzu
2. wprowadzenie i uruchamianie systemu informowania społeczeństwa przez wojewódzkie centra zarządzania kryzysowego o wystąpieniu przekroczenia poziomów informowania i alarmowania substancji w powietrzu
3. wprowadzenie i uruchamianie systemu informowania społeczeństwa przez media lokalne o wystąpieniu przekroczenia poziomów informowania lub alarmowania substancji w powietrzu
4. wprowadzenie ograniczeń w przebywaniu na zewnątrz budynków osób starszych i dzieci w przypadku wystąpienia przekroczenia poziomów dopuszczalnych substancji w powietrzu.

1.3 Lista działań nieobjętych programem planowanych lub przewidzianych do realizacji w perspektywie długoterminowej

W celu poprawy jakości środowiska naturalnego z jednoczesnym zwiększeniem komfortu życia mieszkańców, konieczna jest poprawa stanu jakości powietrza, a szczególnie dotrzymanie standardu dla pyłu zawieszonego PM10 oraz poziomu docelowego benzo(a)pirenu. Zadania

przewidziane do realizacji w ramach Programu ochrony powietrza na terenie strefy są wynikiem szeregu przeprowadzonych analiz, w których rozpatrywano najróżniejsze koncepcje działań zmierzających do poprawy stanu jakości powietrza.

Do osiągnięcia korzystnych rezultatów środowiska naturalnego przy jednoczesnym zwiększeniu komfortu życia mieszkańców w perspektywie długoterminowej realizowane powinny być przedsięwzięcia:

- podnoszące efektywność energetyczną transportu, art. poprzez rozwój elektro mobilności, poprawy komfortu podróżowania mieszkańców, umiejętne zarządzanie siecią dróg i ruchem drogowym
- wspomagające adaptację do zmian klimatu, w tym ochronę wrażliwych grup ludności.

Bardzo ważnym elementem realizowanych polityk gminnych są plany zagospodarowania przestrzennego, które powinny uwzględniać możliwości zachowania korytarzy przewietrzania w tym klinów nawietrzających. Kliny te stanowią naturalne lub specjalnie projektowane obszary wolne od zabudowy, które mają na celu poprawny przepływ powietrza przez, osiedle, gminę, miasto, co bezpośrednio wpływa na komfort życia grup wrażliwych.

Aktualnie w mieście Toruniu obowiązują trzy plany działań krótkoterminowych:

- „Program ochrony powietrza w zakresie pyłu zawieszonego PM10 oraz benzo(a)pirenu dla strefy miasto Toruń” uchwalony przez Sejmik Województwa Kujawsko-Pomorskiego uchwałą Nr XXIII/341/20 z dnia 22 czerwca 2020 r. (Załącznik nr 1), wraz z uzasadnieniem wynikającym z art. 42 pkt 2 (Załącznik nr 2)
- Ustawy z dnia 3 października 2008 roku o udostępnianiu informacji o środowisku i jego ochronie, udziale społeczeństwa w ochronie środowiska oraz o ocenach oddziaływania na środowisko.

Lista działań krótkoterminowych określonych w dokumencie o nazwie „Program ochrony powietrza w zakresie pyłu zawieszonego PM10 oraz benzo(a)pirenu dla strefy miasto Toruń”:

- działania informacyjne
- działania ochronne w celu ochrony ludności, w tym grup wrażliwych poprzez zalecenia sposobu postępowania w czasie występowania określonych poziomów stężeń zanieczyszczeń w powietrzu
- działania prewencyjne mające na celu ostrzeżenie przed negatywnym wpływem jakości powietrza na zdrowie mieszkańców
- działania operacyjne mające na celu ograniczenie wielkości emisji ze źródeł na obszarze objętym PDK.

1.4 Akty prawne obowiązujące w Powiatach toruńskich

W Powiecie Toruńskim Grodzkim obowiązują cztery akty prawne:

1. Uchwała Nr LIV/834/14 Sejmiku Województwa Kujawsko - Pomorskiego z dnia 27 października 2014 r. (dotyczy benzo(a)pirenu w pyłe zawieszonym PM10)
2. Uchwała Nr XLII/699/13 Sejmiku Województwa Kujawsko - Pomorskiego z dnia 28 października 2013 r. (Zał. Nr 2 dotyczy pyłu zawieszonego PM10)
3. Uchwała Nr XXIII/341/20 Sejmiku Województwa Kujawsko-Pomorskiego z dnia 22 czerwca 2020 r. w sprawie określenia programu ochrony powietrza w zakresie pyłu zawieszonego PM10 oraz benzo(a)pirenu dla strefy miasto Toruń (Zał. nr 2 dotyczy

pyłu zawieszonego PM10)

4. Uchwała Nr XXX/535/13 Sejmiku Województwa Kujawsko - Pomorskiego z dnia 28 stycznia 2013 r. (Załącznik nr 3 dotyczy pyłu zawieszonego PM2,5).

W Powiecie Toruńskim Ziemi obowiązuje dwa akty prawne:

1. Uchwała Nr XXX/537/13 Sejmiku Województwa Kujawsko - Pomorskiego z dnia 28 stycznia 2013 r. (Załącznik nr 6 dotyczy ozonu).
2. Uchwała Nr XXIII/340/20 Sejmiku Województwa Kujawsko-Pomorskiego z dnia 22 czerwca 2020 r. w sprawie określenia programu ochrony powietrza w zakresie pyłu zawieszonego PM10 oraz benzo(a)pirenu dla strefy miasta Toruń (Załącznik nr 2 dotyczy pyłu zawieszonego PM10).

1.5 Wykaz obowiązujących planów działań krótkoterminowych w mieście Toruniu oraz w powiecie toruńskim ziemskim wraz z krótką charakterystyką

Lp.	Dokument, w którym znajduje się Plan Działań Krótkoterminowych (PDK)	Obszar, którego dotyczy PDK	Zanieczyszczenia, których dotyczy PDK	Wartość graniczna stężenia, przy której należy ogłosić alarm	Wartość graniczna stężenia, przy której należy
1.	Uchwała Nr LIV/834/14 Sejmiku Województwa Kujawsko - Pomorskiego z dnia 27 października 2014 r.	obszar 3 stref (w tym miasto Toruń)	benzo(a)piren w pyłe zawieszonym PM10	<p>Alarm I stopnia (oba warunki łącznie):</p> <ul style="list-style-type: none"> • WIOŚ przekazał informację o ryzyku przekroczenia poziomu docelowego BaP • każde przekroczenie poziomu dopuszczalnego 24h pyłu PM10 (50 µg/m³) oraz poziomu alarmowego (300 µg/m³) skutkuje wprowadzeniem działań krótkoterminowych określonych w PDK sporządzonych dla pyłu PM10 <p>Alarm II stopnia:</p> <ul style="list-style-type: none"> • poziom BaP wykazuje przekroczenie poziomu docelowego 	nie wskazano
2.	Załącznik nr 2 do Uchwały Nr XLII/699/13 Sejmiku Województwa Kujawsko - Pomorskiego z dnia 28 października 2013 r.	strefa „miasto Toruń”	pył zawieszony PM10	<p>Poziom I:</p> <ul style="list-style-type: none"> • wystąpienie przekroczenia poziomu dopuszczalnego pyłu PM10 (50 µg/m³) <p>Poziom II:</p> <ul style="list-style-type: none"> • wystąpienie przekroczenia poziomu informowania pyłu PM10 (200 µg/m³) <p>Poziom III:</p> <ul style="list-style-type: none"> • wystąpienie przekroczenia poziomu alarmowego pyłu PM10 (300 µg/m³) 	spadek stężeń poniżej wartości progowych

3.	Załącznik nr 3 do Uchwały Nr XXXX/535/13 Sejmiku Województwa Kujawsko - Pomorskiego z dnia 28 stycznia 2013 r.	pył zawieszony PM _{2,5}	<p>Alarm I stopnia (oba warunki łącznie):</p> <ul style="list-style-type: none"> • przekroczenie poziomu dopuszczalnego 24h pyłu PM₁₀ (50 µg/m³) • wg prognoz meteorologicznych w kolejnych dniach będzie bezwietrzna pogoda lub wiatry o prędkości < 2 m/s, spadek temp. poniżej -5°C, brak opadów, utrzymujący się jesienią lub zimą układ wysokiego ciśnienia nad północną Polską <p>Alarm II stopnia (alarm smogowy):</p> <ul style="list-style-type: none"> • warunek podstawowy - przekroczenie poziomu alarmowego 24h pyłu PM₁₀ (≥300 µg/m³) • warunek dodatkowy: <ul style="list-style-type: none"> ▪ wg prognoz meteorologicznych w kolejnych dwóch dniach temp. utrzyma się poniżej -5°C przy jednoczesnym braku intensywnych opadów śniegu ▪ utrzymają się małe prędkości wiatru (< 2 m/s) przy jednoczesnym braku intensywnych opadów ▪ utrzymają się jesienią lub zimą układy wysokiego ciśnienia nad północną Polską przy jednoczesnym braku intensywnych opadów <p>Alarm II stopnia ogłasza się na 24 godziny (przy spełnionym warunku podstawowym) albo na 48</p>	<p>Odwołanie alarmu I stopnia: stężenia 24h dla pyłu PM₁₀ < 50 µg/m³</p> <p>Odwołanie alarmu II stopnia: wartość stężenia 24h dla pyłu PM₁₀ < 300 µg/m³</p>
----	--	----------------------------------	--	---

				godzin (przy spełnieniu także warunku dodatkowego).	
--	--	--	--	--	--

4.	Załącznik nr 6 do Uchwały Nr XXX/537/13 Sejmiku Województwa Kujawsko - Pomorskiego z dnia 28 stycznia 2013 r.	strefa „kujawsko-pomorska” (w tym powiat toruński ziemski)	pył zawieszony PM10, ozon, benzen, arsen w pyłe zawieszonym PM10	<p><u>Dla ozonu (wg załącznika nr 6 do Uchwały):</u></p> <p>Alarm I stopnia (oba warunki łącznie):</p> <ul style="list-style-type: none"> • przez 3 kolejne godziny stężenie ozonu 1h > 180 µg/m³ • wg prognoz meteorologicznych w kolejnych dniach będzie bezwietrzna pogoda lub wiatry o prędkości < 2 m/s, wzrost temp. powyżej +28°C, silne nasłonecznienie (bezchmurna pogoda), brak opadów, utrzymujący się wiosną lub latem układ wysokiego ciśnienia nad północną Polską <p>Alarm II stopnia (alarm smogowy):</p> <ul style="list-style-type: none"> • warunek podstawowy - przez 3 kolejne godziny stężenie ozonu 1h ≥ 240 µg/m³ • warunek dodatkowy: <ul style="list-style-type: none"> ▪ wg prognoz meteorologicznych w kolejnych dwóch dniach utrzyma się wysokie nasłonecznienie i temp. powietrza powyżej +28°C przy jednoczesnym braku opadów deszczu ▪ utrzymają się małe prędkości wiatru (< 2 m/s) przy jednoczesnym braku intensywnych opadów ▪ utrzymają się wiosną lub latem układy wysokiego ciśnienia nad północną Polską przy jednoczesnym 	<p>Odwołanie alarmu I stopnia: stężenia 24h dla pyłu PM10 < 50 µg/m³</p> <p>Odwołanie alarmu II stopnia: wartość stężenia 24h dla pyłu PM10 < 300 µg/m³</p> <p>Odwołanie alarmu I stopnia: stężenia 1h ozonu przez 3 kolejne godziny < 180 µg/m³</p> <p>Odwołanie alarmu II stopnia: stężenia 1h ozonu przez 3 kolejne godziny < 240 µg/m³</p>
----	---	---	--	--	--

				<p>braku intensywnych opadów</p> <p>Alarm II stopnia ogłasza się na 24 godziny (przy spełnionym warunku podstawowym) albo na 48 godzin (przy spełnieniu także warunku dodatkowego).</p>	
--	--	--	--	--	--

CZEŚĆ III

ZESPÓŁ

PRZEDSIĘWZIĘĆ

NA WYPADEK SYTUACJI

KRYZYSOWYCH

1. ZADANIA W ZAKRESIE MONITOROWANIA ZAGROŻEŃ

1.1 Struktury odpowiedzialne za monitorowanie poszczególnych kategorii zagrożeń

Rodzaj monitoringu	Służba prowadząca monitoring	Uwagi
Monitoring wypadków w komunikacji kolejowej	PKP	Służby PKP są zobowiązane informować TCZK o wszelkich wypadkach i katastrofach kolejowych, które w konsekwencji wiążą się z powstaniem poważnej awarii w transporcie z uwolnieniem środków chemicznych lub wystąpieniem zdarzenia radiacyjnego
Monitoring hydrometeorologiczny	Dyrektor WCZK	TCZK otrzymuje od WCZK komunikaty ostrzegawcze i alarmowe o zagrożeniach hydrometeorologicznych
Monitoring stanu sanitarno-epidemiologicznego	Państwowy Powiatowy Inspektor Sanitarny	TCZK otrzymuje od PSSE informacje o występujących ogniskach zachorowań lub zatruciach zbiorowych oraz innych zagrożeniach sanitarnych
Monitoring środowiska	Wojewódzki Inspektor Ochrony Środowiska, który przekazuje informacje do WCZK	TCZK otrzymuje informacje od WCZK
Monitoring chorób zakaźnych zwierząt	Powiatowy Lekarz Weterynarii	TCZK otrzymuje od PIW informacje o występujących chorobach zakaźnych zwierząt
Monitoring zrzutów wody ze stopnia wodnego we Włocławku	Dyrektor RZGW WCZK RSHM	Wojewoda otrzymuje informacje z wyprzedzeniem 6 godzinnym o aktualnym i przewidywanym zrzucie wody ze zbiorników, które przekazuje do TCZK. Niezależnie od tego TCZK uzyskuje informacje w wyniku bezpośredniego kontaktu z kierownictwem stopnia wodnego we Włocławku

Rodzaj monitoringu	Służba prowadząca monitoring	Uwagi
Wypadki komunikacyjne w transporcie drogowym, jeśli uszkodzanych jest więcej niż 3 osoby	Komendant Miejski PSP dysponenci jednostek systemu PRM Komendant Miejski Policji	Doraźne informacje o występujących wypadkach
Monitoring zagrożeń bezpieczeństwa i porządku publicznego	Komendant Miejski Policji	Doraźne informacje o występujących wypadkach
Monitoring awarii przemysłowych	Komendant Miejski PSP, Wojewódzki Inspektor Ochrony Środowiska	Doraźne informacje o występujących awariach
Monitoring katastrof budowlanych	Komendant Miejski PSP, Powiatowy Inspektor Nadzoru Budowlanego	Doraźne informacje o występujących katastrofach
Monitoring rozległych pożarów	Komendant Miejski PSP	Doraźne informacje o występujących pożarach
Monitoring przestrzeni powietrznej w zakresie terrorystycznych uderzeń z powietrza	22 Ośrodek Dowodzenia i Naprowadzania (ODN)	TCZK otrzymuje od WCZK polecenie uruchomienia odbiornika KF radiowej sieci ostrzegania o zagrożeniu z powietrza i prowadzenia nasłuchu do odwołania

1.2 Tryb pracy oraz ogniwa dyżurnych (osoby do kontaktu)

- **całodobowy** – PSP, Policja, WSZZ - Stacja Pogotowia Ratunkowego
- **w godzinach pracy** – PKP, PINB, PSSE, PLW, WIOŚ, RSHM, RZGW.

PSP, Policja, WSZZ - Stacja Pogotowia Ratunkowego posiadają stale dyżurujących dyspozytorów przyjmujących wezwania o wszelkich zagrożeniach od obywateli lub innych służb/inspekcji.

PSSE, PLW oraz PINB prowadzą całodobowe dyżury pracownicze (po godzinach pracy) zgodnie ze sporządzanym raz w miesiącu harmonogramem dyżurów przekazywanych do Wydziału Ochrony Ludności Urzędu Miasta Torunia.

Zakres możliwych do uzyskania informacji

W sytuacji zaistnienia zdarzenia mającego znamiona sytuacji kryzysowej służby/inspekcje powinny podać do TCZK informację o rodzaju, miejscu i czasie zdarzenia oraz o podjętych działaniach i potrzebach.

Tryb raportowania

Komenda Miejska Państwowej Straży Pożarnej w Toruniu sporządza co 7 dni raporty dot. zdarzeń, które miały miejsce na terenie powiatu toruńskiego grodzkiego oraz udziela doraźnych informacji w razie zaistnienia sytuacji kryzysowej. Raporty sporządzane są w odpowiedzi na pismo WOL 6.0231-1/03 z dnia 8 lipca 2003 r. Z kolei Komenda Straży Miejskiej w Toruniu sporządza co 7 dni obowiązkowe raporty dot. zdarzeń, które odnotowali pracownicy SM w Toruniu.

Komenda Miejska Państwowej Straży Pożarnej w Toruniu sporządza co 7 dni raporty dot. zdarzeń, które miały miejsce na terenie powiatu toruńskiego ziemskiego oraz udziela doraźnych informacji w razie zaistnienia sytuacji kryzysowej. Raporty sporządzane są w odpowiedzi na pismo OR.5540.9.2021.KJ z dnia 18 listopada 2021 r.

Z kolei Komenda Straży Miejskiej w Toruniu sporządza co 7 dni obowiązkowe raporty dot. zdarzeń, które odnotowali pracownicy SM w Toruniu.

Pozostałe instytucje (z wyłączeniem WIOŚ) mające za zadanie monitorowanie poszczególnych zagrożeń sporządzają doraźne meldunki dot. zdarzenia mającego znamiona sytuacji kryzysowej i przedkładają je do TCZK.

Główny Inspektor Ochrony Środowiska zgodnie z art. 94 pkt 1c ustawy z dnia 27 kwietnia 2001 r. Prawo ochrony środowiska, ma obowiązek przekazywania informacji o przekroczeniu poziomów zobowiązujących do podjęcia działań określonych w planach działań krótkoterminowych do WCZK.

Dyżurny Toruńskiego Centrum Zarządzania Kryzysowego sporządza dobowe meldunki przekazywane do Wojewódzkiego Centrum Zarządzania Kryzysowego w Bydgoszczy, w których zawiera informacje o istotnych wydarzeniach, które miały miejsce na terenie Powiatu Toruńskiego Grodzkiego i Ziemskiego.

System wymiany informacji o zagrożeniach pomiędzy danymi strukturami a TCZK:

1. drogą telefoniczną
2. drogą faksową
3. pocztą elektroniczną
4. drogą radiową.

Szczegółowy zespół przedsięwzięć na wypadek sytuacji kryzysowej znajduje się w Procedurach Reagowania Kryzysowego. Baza danych dysponentów zasobów znajduje się w części Planu pn. „Zestawienie sił i środków”. Natomiast tryb uruchamiania sił i środków został wskazany w „Procedurach Reagowania Kryzysowego”.

1.3 Procedury Reagowania Kryzysowego (PRK)

Numer	Nazwa	Wykonawca
<u>PRK - 1</u>	Procedura postępowania w przypadku wystąpienia zdarzeń radiacyjnych	UMT/SPT
<u>PRK - 2</u>	Procedura postępowania w czasie zagrożenia epidemicznego i epidemii	UMT/SPT
<u>PRK - 3</u>	Procedura postępowania w czasie zagrożenia wystąpienia lub wystąpienia choroby zakaźnej zwierząt	UMT/SPT
<u>PRK - 4</u>	Procedura - plan operacyjny ochrony przed powodzią oraz działań związanych z zagrożeniami meteorologicznymi	UMT/SPT
<u>PRK - 5</u>	Procedura postępowania w przypadku wystąpienia poważnych awarii przemysłowych	UMT/SPT
<u>PRK - 6</u>	Postępowanie w przypadku zagrożenia bezpieczeństwa paliwowego państwa i zakłóceń na rynku naftowym	Wojewoda
<u>PRK - 7</u>	Procedura działania podczas stanu klęski żywiołowej	UMT/SPT
<u>PRK - 8</u>	Procedura działania w stanie wyjątkowym	UMT/SPT
<u>PRK - 9</u>	Procedura działania w stanie wojennym	UMT/SPT
<u>PRK - 10</u>	Procedura działania w nietypowych sytuacjach kryzysowych	UMT/SPT
<u>PRK - 11</u>	Procedura działania ze zwłokami w przypadku zdarzeń masowych i katastrof	UMT/SPT
<u>PRK-12</u>	Procedura działania przy udzielaniu pomocy psychologicznej w przypadku zdarzeń masowych i katastrof	UMT/SPT

1.3.1 PRK - Procedura postępowania w przypadku wystąpienia zdarzeń radiacyjnych

PRK-1	Rodzaj dokumentu	PROCEDURA REAGOWANIA KRYZYSOWEGO	Data opracowania	04.04.2022 r.
	Nazwa dokumentu	PROCEDURA POSTĘPOWANIA W PRZYPADKU WYSTĄPIENIA ZDARZEŃ RADIACYJNYCH	Podmiot opracowujący	UMT/SPT

I. Cel procedury

Określenie zasad postępowania Prezydenta/Starosty i podległych służb, inspekcji oraz straży w przypadku wystąpienia zdarzeń radiacyjnych.

II. Lider/ Uczestnicy procedur

Prezydent Miasta Torunia, Starosta Toruński / jednostki samorządów gminnych, służby, inspekcje i straże miejskie/gminne

III. Wejścia, wyjścia oraz formalne podstawy realizacji procedury

Wejścia	Wyjścia	Akty prawne realizacji procedury
Stwierdzenie zdarzenia radiacyjnego	Likwidacja skutków zdarzenia radiacyjnego	<ul style="list-style-type: none"> • Ustawa z dnia 29 listopada 2000 r. Prawo atomowe • Rozporządzenie Rady Ministrów z dnia 18 stycznia 2005 r. w sprawie planów postępowania awaryjnego w przypadku zdarzeń • Rozporządzenie Rady Ministrów z dnia 20 lutego 2007 r. zmieniające rozporządzenie w sprawie planów postępowania awaryjnego w przypadku zdarzeń radiacyjnych

Wejścia	Wyjścia	Akty prawne realizacji procedury
		<ul style="list-style-type: none"> • Rozporządzenie Rady Ministrów z dnia 17 grudnia 2002 r. w sprawie stacji wczesnego wykrywania skażeń promieniotwórczych i placówek prowadzących pomiary skażeń promieniotwórczych • Rozporządzenie Rady Ministrów z dnia 27 czerwca 2012 r. w sprawie warunków i sposobu przygotowania oraz wykorzystania podmiotów leczniczych na potrzeby obronne państwa oraz właściwości organów w tych sprawach • Rozporządzenie Rady Ministrów z dnia 27 kwietnia 2004 r. w sprawie określenia podmiotów właściwych w sprawach kontroli po zdarzeniu radiacyjnym żywności i środków żywienia zwierząt na zgodność z maksymalnymi dopuszczalnymi poziomami skażeń promieniotwórczych oraz w sprawie wartości poziomów interwencyjnych dla poszczególnych rodzajów działań interwencyjnych oraz kryteriów odwołania tych działań

IV. Opis postępowania

Przedsięwzięcia	Wykonawcy
Uruchamianie działań	
<p>Postępowanie przedstawiciela służby, inspekcji lub straży podległych Prezydentowi lub Staroście, który uzyskał informacje o zaistnieniu zdarzenia radiacyjnego mogącego spowodować zagrożenie publiczne na terenie województwa:</p> <ul style="list-style-type: none"> - KM Policji według procedury SPO – 1.3/1 - KM PSP według procedury SPO - 1.4/1 - TCZK według procedury SPO – 12.1/1 	<ul style="list-style-type: none"> • Policja, PSP, TCZK

1.3.2 PRK - Procedura postępowania w czasie zagrożenia epidemicznego i epidemii

PRK-2	Rodzaj dokumentu	PROCEDURA REAGOWANIA KRYZYSOWEGO	Data opracowania	04.04.2022 r.
	Nazwa dokumentu	PROCEDURA POSTĘPOWANIA W CZASIE ZAGROŻENIA EPIDEMICZNEGO I EPIDEMII	Podmiot opracowujący	UMT/SPT

I. Cel procedury

Określenie zasad postępowania Prezydenta/Starosty w zakresie przeciwdziałania zagrożeniu epidemiologicznemu i epidemii.

II. Lider/ Uczestnicy procedury

Prezydent Miasta Torunia, Starosta Toruński / Urząd Miasta Torunia, Starostwo Powiatowe, służby, inspekcje i straże miejskie/gminne oraz inne podmioty.

III. Wejścia, wyjścia oraz formalne podstawy realizacji procedury

Wejścia	Wyjścia	Akty prawne realizacji procedury
Stwierdzenie zachorowań powodujących zagrożenie epidemiologiczne	Odwołanie zagrożenia epidemiologicznego lub stanu epidemii	<ul style="list-style-type: none"> • Ustawa z dnia 5 grudnia 2008 r. o zapobieganiu oraz zwalczaniu zakażeń i chorób zakaźnych u ludzi • Rozporządzenie Ministra Zdrowia z dnia 24 czerwca 2020 r. w sprawie sposobu prowadzenia rejestru chorób zakaźnych oraz okresu przechowywania danych zawartych w tym rejestrze

Wejścia	Wyjścia	Akty prawne realizacji procedury
		<ul style="list-style-type: none"> • Rozporządzenie Ministra Zdrowia z dnia 15 stycznia 2013 r. w sprawie współdziałania między organami Państwowej Inspekcji Sanitarnej, Inspekcji Weterynaryjnej oraz Inspekcji Ochrony Środowiska w zakresie zwalczania zakażeń i chorób zakaźnych, które mogą być przenoszone ze zwierząt na ludzi lub z ludzi na zwierzęta • Rozporządzenie Ministra Zdrowia z dnia 18 stycznia 2007 r. w sprawie wykazu chorób, które uzasadniają podjęcie decyzji o wydaleniu z terytorium RP obywatela UE lub członka rodziny niebędącego obywatelem UE z powodu zagrożenia dla zdrowia publicznego Aneks do Krajowego Planu działań Polski na wypadek wystąpienia kolejnej pandemii grypy

IV. Opis postępowania

Przedsięwzięcia	Wykonawcy
Monitorowanie stanu sanitarno-epidemiologicznego	
<ul style="list-style-type: none"> • W celu monitorowania sytuacji epidemiologicznej chorób zakaźnych oraz zapewnienia systemu wczesnego powiadamiania o zagrożeniu epidemicznym funkcjonuje sieć nadzoru epidemiologicznego i kontroli chorób zakaźnych w kraju 	<ul style="list-style-type: none"> • lekarze podstawowej opieki zdrowotnej, laboratoria wykonujące badania mikrobiologiczne, serologiczne i molekularne, PPIS

Bilans i tryb uruchamiania sił i środków:

- Warunki izolacji lub kwarantanny (pomieszczenia, wyposażenie, środki zabezpieczające będące w dyspozycji Inspekcji Sanitarnej, Pogotowia Ratunkowego i TCZK) oraz wyznaczane doraźnie osoby
- Środki zabezpieczające będące w dyspozycji Inspekcji Sanitarnej, Pogotowia Ratunkowego i WCZK
- Miejsca hospitalizacji – według świadczeń kontraktowanych przez NFZ
- Wydzielone siły i środki Sił Zbrojnych RP – po wniosku Prezydenta/Starosty do Wojewody
- Środki będące w dyspozycji Agencji Rezerw Materiałowych - na wniosek Wojewody
- Nosze dla chorych zakaźnie – typu Biovag (min. 3szt.).

- PPIS
(do zadań PPIS będzie należało określenie osób podlegających kwarantannie lub izolacji)

Uruchamianie działań

Wariant I – w przypadku pandemii grypy

Okres między-pandemiczny:

- dostosowanie Planów Reagowania Kryzysowego do wymogów planowania pandemicznego przeciwko grypie
- opracowanie Planów Reagowania Kryzysowego w zakresie zarządzania zasobami materialnymi i pracownikami, mającymi zasadnicze znaczenie w czasie pandemii, okresowe uaktualnianie planów
- zapewnienie, by proponowane w planach reagowania kryzysowego środki działania interwencyjnego były przedyskutowane z podmiotami w obrębie i poza sektorem zdrowotnym (transport, wodociągi, elektrociepłownie)
- koordynacja działań związanych z wyznaczeniem i przygotowaniem zastępczych miejsc

- TCZK, TZK, UMT, SPT, UM i UG Powiatu Toruńskiego, służby, inspekcje i straże

<p>szpitalnych wraz z ich obsadą kadrową i wyposażeniem w niezbędny sprzęt medyczny, leki, miejsca zakwaterowania oraz środki transportu</p> <ul style="list-style-type: none"> oszacowanie liczby zachorowań i absencji chorobowej w odniesieniu do zespolonych i niezespolonych służb, inspekcji i straży; przeprowadzenie oceny wpływu zachorowań, hospitalizacji i absencji chorobowej na funkcjonowanie infrastruktury zdrowotnej, gospodarczej i społecznej na obszarze miasta Toruń i powiatu toruńskiego ziemskiego przewodzenie działań informacyjnych i promocyjnych mających na celu zwiększenie odsetka osób zaszczepionych przeciwko grypie 	
<p>Wariant II – w przypadku pandemii grypy i innych chorób zakaźnych</p> <ul style="list-style-type: none"> przedstawianie informacji o stanie sanitarno-epidemiologicznym miasta Torunia i powiatu toruńskiego ziemskiego działania TCZK zgodnie z procedurą SPO-12.1/1 w przypadkach uzasadnionych uruchomienie funkcjonowania TZK wniosek Państwowego Powiatowego Inspektora Sanitarnego do PWIS o nałożenie obowiązku szczepień ochronnych w drodze rozporządzenia realizacja rozporządzenia Wojewody w sprawie szczepień ochronnych, według procedury SPO – 2.1/1 w przypadku dalszego wzrostu zagrożenia sanitarno – epidemiologicznego zorganizowanie rozszerzonego posiedzenia TZK, podjęcie decyzji o ogłoszeniu stanu zagrożenia epidemicznego lub stanu epidemii, (po zasięgnięciu opinii Powiatowego Inspektora Sanitarnego) przekazywania do publicznej wiadomości w sposób zwyczajowo przyjęty aktów prawnych wydanych przez Radę Ministrów, ministra kierującego działem administracji rządowej lub wojewody - SPO – 11.2/1 	<ul style="list-style-type: none"> PPIS TCZK Prezydent/Starosta PPIS Prezydent/Starosta TCZK, Prezydent/Starosta Prezydent/Starosta, PPIS

<ul style="list-style-type: none"> • wniosek o podwyższenie gotowości działania szpitali, celem zwiększenia możliwości przyjęcia osób w zakresie hospitalizacji i izolacji • nadzór nad przestrzeganiem ograniczeń w prawach obywateli i nakazach realizacji określonych czynności – poprzez kontrolowanie przez właściwe służby i podmioty: <ul style="list-style-type: none"> – działania Policji wg procedury SPO-2.6/1 – działania PSSE wg procedury SPO-2.8/1 – działania PSP wg procedury SPO-2.8/2 • wnioskowanie o wsparcie działań siłami i środkami wojska według procedury SPO-11.8/1 • w przypadku eskalacji epidemii i braku możliwości przeciwdziałania w normalnym stanie prawnym Wojewoda wnioskuje do Rady Ministrów o wprowadzenie stanu klęski żywiołowej zgodnie z SPO-7.1/1, a dalsze postępowanie realizowane jest zgodnie z PRK-7. • informowanie ludności SPO-11.3/1 • organizowanie punktu informacyjnego dla ludności według procedury SPO-11.1/1 	<ul style="list-style-type: none"> • koordynowane działania przez TZZK z Policją, PIS, PSP • Prezydent/Starosta, TZZK • Prezydent/Starosta, TZZK • Rzecznik Prasowy TZZK • Rzecznik Prasowy TZZK • Prezydent/Starosta, TCZK
--	---

1.3.3 PRK - Procedura postępowania w czasie zagrożenia wystąpienia lub wystąpienia choroby zakaźnej zwierząt

PRK - 3	Rodzaj dokumentu	PROCEDURA REAGOWANIA KRYZYSOWEGO	Data opracowania	04.04.2022 r.
	Nazwa dokumentu	PROCEDURA POSTĘPOWANIA W CZASIE ZAGROŻENIA WYSTĄPIENIA LUB WYSTĄPIENIA CHOROBY ZAKAŹNEJ ZWIERZĄT	Podmiot opracowujący	UMT/SPT

I. Cel procedury

Celem procedury jest przygotowanie sprawnego mechanizmu działania w przypadku zagrożenia wystąpienia lub wystąpienia chorób zakaźnych zwierząt

II. Lider/ Uczestnicy procedury

Prezydent Miasta Torunia i Starosta Toruński / UM Toruń, Starostwo Powiatowe w Toruniu oraz Kierownicy jednostek zespólnych i niezespólnych administracji

III. Wejścia, wyjścia oraz formalne podstawy realizacji procedury

Wejścia	Wyjścia	Akty prawne realizacji procedury
Stwierdzenie zachorowań powodujących zagrożenie epidemiologiczne	Odwołanie zagrożenia epidemiologicznego lub stanu epidemii	<ul style="list-style-type: none"> Rozporządzenie Ministra Rolnictwa i Rozwoju Wsi z dnia 26 maja 2004 r. w sprawie zakresu i warunków współpracy organów administracji rządowej i jednostek samorządu terytorialnego oraz innych podmiotów w tworzeniu planów

		<p>gotowości zwalczania chorób zakaźnych zwierząt</p> <ul style="list-style-type: none"> • Rozporządzenie Ministra Rolnictwa i Rozwoju Wsi z dnia 26 sierpnia 2005 r. w sprawie sposobu i warunków wprowadzania czasowych zakazów opuszczania ogniska choroby zakaźnej zwierząt oraz czasowych ograniczeń w ruchu osobowym lub pojazdów • Rozporządzenie Ministra Rolnictwa i Rozwoju Wsi z dnia 21 listopada 2008 r. w sprawie wykazu chorób zakaźnych zwierząt, dla których sporządza się plany gotowości ich zwalczania . • Rozporządzenie Ministra Rolnictwa i Rozwoju Wsi z dnia 17 grudnia 2004 r. w sprawie określenia jednostek chorobowych, sposobu prowadzenia kontroli oraz zakresu badań kontrolnych zakażeń zwierząt
--	--	--

IV. Opis postępowania

Opis postępowania	Wykonawca
Monitorowanie stanu występowania chorób zakaźnych zwierząt	
<ul style="list-style-type: none"> • Monitoring chorób zakaźnych zwierząt prowadzą organy inspekcji weterynaryjnej przy pomocy lekarzy weterynarii prywatnej praktyki 	<ul style="list-style-type: none"> • Powiatowy Lekarz Weterynarii

Bilans i tryb uruchamiania sił i środków

- Prezydent/Starosta do zwalczania chorób zakaźnych zwierząt może wykorzystać środki prawne i podległą administrację, laboratoria, zakłady utylizacyjne i inne podmioty (za porozumieniem z PLW)

- Prezydent/Starosta, PIW

Uruchamianie działań

- uruchomienie i działanie zespołu kryzysowego przy PLW w składzie - przedstawiciele Prezydenta/Starosty, Policji, KM PSP, WIOŚ, PSSE, PZŁ, Wojewódzkiego Ośrodka Doradztwa Rolniczego, zakładów utylizacyjnych i ośrodków badawczych, po stwierdzeniu przypadków zagrożenia wystąpienia lub wystąpienia choroby zakaźnej zwierząt na obszarze przekraczającym jeden powiat; działanie zespołu według procedury **SPO-3.2/1**
- działania TCZK według procedury **SPO-12.1/1**
- na wniosek PLW wydzielenie dla potrzeb zespołu kryzysowego przy PLW pomieszczeń wyposażonych w środki łączności, sprzęt komputerowy, mapy i inne środki techniczne
- w przypadku konieczności organizacja punktu informacyjnego dla ludności postępowanie zgodne z **SPO-11.1/1**
- informowanie Wojewódzkiego Lekarza Weterynarii o zaistniałym zagrożeniu
- informowanie organów administracji rządowej (Wojewody) o zaistniałym zagrożeniu
- wystąpienie z wnioskiem do Wojewody w sprawie wydania rozporządzenia wprowadzającego nakazy i ograniczenia w sprawie likwidacji choroby zakaźnej
- przekazanie do publicznej wiadomości w sposób zwyczajowo przyjęty aktów prawnych wydanych przez Prezydenta, Radę Ministrów, ministra kierującego działem administracji rządowej lub wojewody według procedury **SPO-11.2/1**

- PLW
- UMT/SPT
- Prezydent/Starosta udostępnia siły i środki z TCZK
- Prezydent/Starosta, TCZK, PLW
- PLW
- Prezydent/Starosta
- Prezydent/Starosta, PLW
- Rzecznik Prasowy TZZK

<ul style="list-style-type: none"> • informowanie ludności o zagrożeniach i zasadach postępowania w przypadku wystąpienia zagrożenia lub choroby zakaźnej zwierząt według procedury SPO-11.3/1 • koordynacja współdziałania wykonania zadań przez wykonawców wymienionych w rozporządzeniu • nadzór nad realizacją ograniczeń i zakazów – poprzez kontrole: <ul style="list-style-type: none"> – PPIS według procedury SPO-3.3/1 – PIW według procedury SPO-3.4/1 – Policji według procedury SPO-3.5/1 • w przypadku zagrożenia dla ludności złożenie wniosku do Wojewody o podniesienie gotowości działania szpitali • finansowanie likwidacji chorób zakaźnych zwierząt z budżetu państwa. 	<ul style="list-style-type: none"> • Rzecznik Prasowy TZZK • Prezydent/Starosta, TCZK, skoordynowane przez TZZK służby, inspekcje i straże • PPIS, PIW, Policja • Prezydent/Starosta • PLW i WLW
---	---

1.3.4 PRK - Plan operacyjny ochrony przed powodzią oraz działań związanych z zagrożeniami meteorologicznymi

PRK- 4	Rodzaj dokumentu	PROCEDURA REAGOWANIA KRYZYSOWEGO	Data opracowania	04.04.2022 r.
	Nazwa dokumentu	PLAN OPERACYJNY OCHRONY PRZED POWODZIĄ ORAZ DZIAŁAŃ ZWIĄZANYCH Z ZAGROŻENIAMI METEOROLOGICZNYMI	Podmiot opracowujący	UMT/SPT

I. Cel procedury

Określenie zasad postępowania Prezydenta Miasta Torunia/Starosty Toruńskiego i podległych służb, inspekcji i straży w przypadku wystąpienia zagrożenia powodziowego lub meteorologicznego oraz zatoru lodowego

II. Lider/ Uczestnicy procedury

Prezydent Miasta Torunia, Starosta Toruński / TZZK, UMT, SPT, służby, inspekcje i straże oraz inne podmioty.

III. Wejścia, wyjścia oraz formalne podstawy realizacji procedury

Wejścia	Wyjścia	Akty prawne realizacji procedury
Powstanie zagrożenia powodziowego, powodzi lub zagrożenia meteorologicznego.	Ustąpienie zagrożenia powodziowego, powodzi, zatoru	<ul style="list-style-type: none"> • Ustawa z dnia 5 czerwca 1998 r. o samorządzie powiatowym • Ustawa z dnia 26 kwietnia 2007 r. o zarządzaniu kryzysowym • Ustawa z dnia 18 kwietnia 2002 r. o stanie klęski żywiołowej • Ustawa z dnia 20 lipca 2017 r. Prawo wodne

<p>Wystąpienie zatoru lodowego</p>	<p>lodowego lub zagrożenia meteorologicznego albo zakończenie likwidacji ich skutków</p>	<ul style="list-style-type: none"> • Rozporządzenie Ministra Środowiska z dnia 22 sierpnia 2007 r. w sprawie podmiotów, którym państwowa służba hydrologiczno-meteorologiczna i państwowa służba hydrogeologiczna są obowiązane przekazywać ostrzeżenia, prognozy, komunikaty i biuletyny oraz sposobu i częstotliwości ich przekazywania
---	---	--

IV. Opis postępowania

Przedsięwzięcia	Wykonawcy
Monitorowanie sytuacji hydrologicznej i meteorologicznej	
<ul style="list-style-type: none"> • Prezydent/Starosta poprzez działające całodobowo TCZK zabezpiecza przyjęcie od WCZK lub Państwowej Służby Hydrologiczno-Meteorologicznej ostrzeżeń, prognoz, komunikatów i biuletynów. • TCZK prowadzi monitoring sytuacji na podstawie: <ul style="list-style-type: none"> – informacji uzyskiwanych od służb, inspekcji i straży o skutkach zjawisk hydro-meteorologicznych – informacji uzyskiwanych od: <ul style="list-style-type: none"> • RZGW • PGW WP RZGW Zapora Wodna we Włocławku, całodobowa służba dyżurna tel.: 609 811 099 • Pana Grzegorza Wesołowskiego Kierownika Obiektu Hydrotechnicznego we Włocławku, tel.: 601 381 189 – informacji przekazywanych przez organy JST – informacji przekazywanych przez środki masowego przekazu 	<ul style="list-style-type: none"> • TCZK we współpracy z IMGW, RZGW, K-P ZMiUW, JST

Bilans i tryb uruchamiania sił i środków	
<ul style="list-style-type: none"> • sprzęt w miejskim/powiatowym magazynie Obrony Cywilnej uruchamiany na polecenie Prezydenta/Starosty • sprzęt w wojewódzkich magazynach przeciwpowodziowych uruchamiany na polecenie Marszałka Województwa. Marszałek lub jego przedstawiciel wchodzący w skład WZZK podejmuje decyzję o użyciu środków znajdujących się w tych magazynach • sprzęt w powiatowych magazynach przeciwpowodziowych uruchamiany przez Prezydenta/Starostę • pododdziały specjalistyczne Sił Zbrojnych RP – na wniosek Prezydenta/Starosty zgodnie z procedurą SPO-11.8/1 • siły i środki KSRG uruchamiane przez Komendanta Miejskiego PSP • siły i środki specjalistycznych podmiotów odpowiedzialnych za ochronę przeciwpowodziową uruchamiane przez dyrektorów tych podmiotów 	<ul style="list-style-type: none"> • TZZK • K-P ZMiUW • Prezydent/Starosta • Wojewoda/ Prezydent/Starosta • Komendant Miejski PSP • Dyrektor RZGW oraz Dyrektor K-P ZMiUW
Uruchamianie działań	
<ul style="list-style-type: none"> • po otrzymaniu komunikatów ostrzegawczych lub alarmowych od Państwowej Służby Hydrologiczno-Meteorologicznej uruchamia się procedurę powiadamiania o zagrożeniach według procedury SPO-11.3/1 	<ul style="list-style-type: none"> • TCZK

<p>Wariant I - stan zagrożenia hydrologicznego</p> <ul style="list-style-type: none"> • jeśli sytuacja dotyczy przekroczenia stanów ostrzegawczych z tendencją wzrostową na wodowskazach, w co najmniej jednej zlewni, monitorowane przez podstawową sieć obserwacyjno-pomiarową Państwowej Służby Hydrologiczno Meteorologicznej realizuje się procedurę ogłaszania pogotowia przeciwpowodziowego w ramach SPO-11.3/1 • w sytuacji wystąpienia zatoru lodowego poniżej wodowskazu podstawowej sieci obserwacyjno-pomiarowej Państwowej Służby Hydrologiczno-Meteorologicznej, powodującego przekroczenie stanu ostrzegawczego na tym wodowskazu realizuje się procedurę ogłaszania pogotowia przeciwpowodziowego według procedury SPO-11.3/1 • jeśli sytuacja dotyczy wystąpienia niebezpiecznego opadu mogącego spowodować przekroczenia stanów ostrzegawczych z tendencją wzrostową na wodowskazach, w co najmniej jednej zlewni realizuje się procedurę ogłaszania pogotowia przeciwpowodziowego według procedury SPO-11.3/1 	<ul style="list-style-type: none"> • Prezydent, Starosta poprzez TCZK, Wojewoda poprzez WCZK
<p>Wariant II – stan alarmu hydrologicznego</p> <ul style="list-style-type: none"> • jeśli sytuacja dotyczy przekroczenia stanu alarmowego na wodowskazach w co najmniej jednej zlewni monitorowane przez podstawową sieć obserwacyjno-pomiarową Państwowej Służby Hydrologiczno-Meteorologicznej realizuje się procedurę ogłaszania alarmu przeciwpowodziowy według procedury SPO-11.3/1 • jeśli wystąpi sytuacja z tworzeniem się zatoru lodowego poniżej wodowskazu podstawowej sieci obserwacyjno-pomiarowej państwowej służby hydrologiczno-meteorologicznej, powodującego przekroczenie stanu alarmowego na tym wodowskazu realizuje się procedurę ogłaszania alarmu przeciwpowodziowego według procedury SPO-11.3/1 oraz SPO-4.9/1 	<ul style="list-style-type: none"> • Prezydent, Starosta poprzez TCZK, Wojewoda poprzez WCZK

<ul style="list-style-type: none"> • jeśli wystąpienie niebezpiecznego opadu mogącego spowodować przekroczenia stanów alarmowych na wodowskazach, w co najmniej jednej zlewni realizuje się procedurę ogłaszania alarmu przeciwpowodziowego, według procedury SPO-11.3/1 	
<p>Wariant III – stan zagrożenia lub alarmu meteorologicznego</p> <ul style="list-style-type: none"> • w stanie tym realizuje się wyłącznie procedurę powiadamiania o zagrożeniach według procedury SPO-11.3/1 w odniesieniu do zagrożenia wystąpienia lub wystąpienia jednego z następujących zjawisk: <ul style="list-style-type: none"> – silny wiatr, którego średnia prędkość przekroczy 15 m/s lub prędkość w porywach przekroczy 20 m/s – oblodzenie nawierzchni powodowane nagłymi zmianami temperatury powietrza, gdy temperatura kształtuje się w pobliżu 0 °C – roztopy pokrywy śnieżnej powodowane przez nagły wzrost temperatury powietrza o 10 °C lub więcej, gdy temperatura powietrza kształtuje się poniżej 0 °C – upały, gdy temperatury powietrza osiągną lub przekroczą 30 °C – silne mrozy, gdy temperatura powietrza obniży się do -20 °C lub jest niższa, a dobowy spadek temperatury minimalnej jest większy niż 5 °C – intensywne opady deszczu powyżej 30 mm/dobę – opady gradu – intensywne opady śniegu dające pokrywę lub przyrost pokrywy powyżej 15 cm/dobę – opady marznące powodujące gołoledź 	<ul style="list-style-type: none"> • Prezydent/Starosta poprzez TCZK, Wojewoda poprzez WCZK

<ul style="list-style-type: none"> – zawieja lub zamieć śnieżna – silna mgła występująca na znacznym obszarze lub mgła intensywnie osadzająca, szadź – silne burze • zaleganie pokrywy śnieżnej o ciężarze przekraczającym normę obliczeniową PN-80/B-02010 „Obciążenia w obliczeniach statycznych. Obciążenia śniegiem” • w zależności od rozwoju sytuacji hydrometeorologicznej organizuje się posiedzenie TZK związane z koordynacją przeciwdziałania skutkom zjawisk w następującym składzie: przedstawiciel Policji, PSP, PINB oraz przedstawiciele IMGW, RZGW • zapewnienie współdziałania wszystkich jednostek organizacyjnych administracji samorządowej • podwyższanie gotowości działania szpitali, według procedury SPO – 11.4 • koordynowanie działań PRM, według procedury SPO – 13 • organizowanie punktu informacyjnego dla ludności według procedury SPO-11.1/1 • działania służb i inspekcji według procedur: <ul style="list-style-type: none"> – SPO – 4.4/1 – SPO – 4.5/1 – SPO - 4.8/1 • uruchamianie sił i środków wsparcia dla gmin, według procedury SPO – 11.5/1 siłami osadzonych w aresztach, według procedury SPO – 4.2 oraz wsparcia sprzętem z magazynu wojewódzkiego OC, według procedury SPO – 4.3/1 • wnioskowanie o użycie sił i środków wojska według procedury SPO-11.8/1 i informowanie ludności według procedury SPO-11.3/1 	<ul style="list-style-type: none"> • Prezydent/Starosta • Prezydent/Starosta, TCZK • Wojewoda • Wojewoda • Prezydent/Starosta • Policja • PSP • PSSE • Prezydent/Starosta Wojewoda • Prezydent/Starosta • Prezydent/Starosta
--	---

- w zależności od rozwoju sytuacji hydrometeorologicznej organizuje się posiedzenie TZZK związane z koordynacją przeciwdziałania skutkom zjawisk w następującym składzie: przedstawiciel Policji, PSP, PINB oraz przedstawiciele IMGW, RZGW
- zapewnienie współdziałania wszystkich jednostek organizacyjnych administracji samorządowej
- podwyższanie gotowości działania szpitali, według procedury **SPO – 11.4**
- przekazywanie do publicznej wiadomości w sposób zwyczajowo przyjęty aktów prawnych wydanych przez Prezydenta, Radę Ministrów, ministra kierującego działem administracji rządowej lub wojewodę według procedury **SPO-11.2/1**
- wydawanie poleceń obowiązujących wszystkie organy samorządu terytorialnego, w tym informowanie Wojewody o wydanych poleceniach (działania te Prezydent/Starosta realizują przy udziale TZZK)
- w przypadku eskalacji zjawisk przekraczających możliwości przeciwdziałania skutkom zjawisk w normalnym stanie prawnym, Prezydent/Starosta wnioskuje do Wojewody o wprowadzenie stanu klęski żywiołowej według procedury **SPO-7.1/1** oraz dalsze postępowanie realizowane jest zgodnie z **PRK-7**
- ocenianie i dokumentowanie strat zgodnie z procedurą **SPO-11.6/1**

- TZZK, TCZK
- Wojewoda
- Rzecznicy Prasowi
UMT/SPT
- Prezydent/Starosta,
TZZK
- Prezydent/Starosta
- TCZK

1.3.5 PRK - Procedura postępowania w przypadku wystąpienia poważnych awarii przemysłowych

PRK-5	Rodzaj dokumentu	PROCEDURA REAGOWANIA KRYZYSOWEGO	Data opracowania	04.04.2022 r.
	Nazwa dokumentu	PROCEDURA POSTĘPOWANIA W PRZYPADKU WYSTĄPIENIA POWAŻNYCH AWARII PRZEMYSŁOWYCH	Podmiot opracowujący	UMT/SPT

I. Cel procedury

Określenie zasad postępowania Prezydenta Miasta Torunia/Starosty Toruńskiego i podległych służb, inspekcji i straży w przypadku wystąpienia poważnej awarii przemysłowej

II. Lider/ Uczestnicy procedury

Prezydent Miasta Torunia, Starosta Toruński / UMT, SPT, służby, inspekcje i straże miejskie/gminne oraz inne podmioty

III. Wejścia, wyjścia oraz formalne podstawy realizacji procedury

Wejścia	Wyjścia	Akty prawne realizacji procedury
Otrzymanie informacji o poważnej awarii przemysłowej	Likwidacja awarii i jej skutków	<ul style="list-style-type: none"> • Ustawa z dnia 27 kwietnia 2001 r. Prawo ochrony środowiska • Dekret z dnia 23 kwietnia 1953 r. o świadczeniach w celu zwalczania klęsk żywiołowych • Rozporządzenie Rady Ministrów z dnia 14 lipca 1953 r. w sprawie wykonania art. 5 dekretu o świadczeniach w celu zwalczania klęsk żywiołowych

IV. Opis postępowania

Przedsięwzięcia	Wykonawcy
Monitorowanie wystąpienia poważnych awarii przemysłowych	
Na terenie miasta Torunia i powiatu toruńskiego ziemskiego monitoring w tym zakresie prowadzą jednostki PSP obsługujące numery alarmowe 998 i 112	<ul style="list-style-type: none"> • PSP
Bilans i tryb uruchamiania sił i środków	
<ul style="list-style-type: none"> • siły i środki jednostek ochrony przeciwpożarowej (zakładowych straży pożarnych oraz jednostek KSRG) • siły i środki Policji • pracownicy Inspekcji Ochrony Środowiska • pododdziały specjalistyczne Sił Zbrojnych RP – na wniosek Prezydenta/Starosty do Wojewody • sprzęt w miejskim/powiatowym magazynie Obrony Cywilnej jest uruchamiany na polecenie Prezydenta/Starosty 	<ul style="list-style-type: none"> • Komendant Miejski PSP, kierownicy zakładów • Komendant Miejski Policji • WIOŚ • Prezydent/Starosta • Prezydent/Starosta

Uruchamianie działań

<ul style="list-style-type: none"> • SK KM PSP za pośrednictwem TCZK niezwłocznie o fakcie wystąpienia awarii informuje Prezydenta/Starostę oraz przekazuje informacje o podejmowanych działaniach; następnie TCZK przekazuje informację do WCZK. 	<ul style="list-style-type: none"> • Prezydent/Starosta, Komendant Miejski PSP, WIOŚ
<ul style="list-style-type: none"> • po wystąpieniu poważnej awarii przemysłowej Prezydent/Starosta poprzez Komendanta Miejskiego PSP i przy współpracy z Wojewódzkim Inspektorem Ochrony Środowiska podejmuje działania i wykorzystuje środki niezbędne do usunięcia awarii i jej skutków, określa w szczególności związane z tym obowiązki organów administracji i podmiotów korzystających ze środowiska • zwołanie posiedzenia TZK 	<ul style="list-style-type: none"> • TCZK • Prezydent/Starosta
<p>Wariant I - zdarzenie powoduje konieczność zaalarmowania bądź ostrzeżenia lub informowania ludności o sposobach zachowania</p> <ul style="list-style-type: none"> • wszczynana jest procedura alarmowania, ostrzegania i informowania ludności według procedury SPO-11.3/1 • wszczynana jest procedura wsparcia organów JST według procedury SPO-11.5/1 	<ul style="list-style-type: none"> • TCZK
<p>Wariant II – zdarzenie powoduje konieczność wprowadzenia świadczeń osobistych i rzeczowych według procedury SPO-11.7/1</p>	

<ul style="list-style-type: none"> • stwierdzenie konieczności wprowadzenia świadczeń osobistych i rzeczowych w myśl przepisów Dekretu z dnia 23 kwietnia 1953 r. o świadczeniach w celu zwalczania klęsk żywiołowych podejmowane jest przez Prezydenta/Starostę z uwzględnieniem opinii członków TZKK w trybie posiedzenia zespołu • świadczenia na rzecz zorganizowanej akcji społecznej na poziomie powiatu obejmować mogą: <ul style="list-style-type: none"> – dostarczanie środków przewozowych – wykonywaniu określonych robót • koordynacja podejmowanych działań realizowana jest poprzez TZKK działający w trybie całodobowym złożonym ze zmieniających się odpowiednio przedstawicieli: KM PSP, WIOŚ, KM Policji. • o podjętych działaniach związanych z przeciwdziałaniem skutkom związanym z wystąpieniem poważnej awarii przemysłowej TCZK w imieniu Prezydenta/Starosty powiadamia Wojewodę według procedury SPO-5.1/1 • w przypadku eskalacji zjawisk przekraczających możliwości przeciwdziałania skutkom zjawisk w normalnym stanie prawnym Prezydent/Starosta wnioskuję do Wojewody o wprowadzenie stanu klęski żywiołowej zgodnie z procedurą SPO-7.1/1; dalsze postępowanie realizowane jest zgodnie z PRK-7 • w uzasadnionych sytuacjach lub konieczności Prezydent/Starosta wnioskuję do Wojewody o użycie sił i środków wojska według procedury SPO-11.8/1 • realizowanie działań zgodnie z wytycznymi wojewódzkiego Lekarza Koordynatora Ratownictwa Medycznego według procedury SPO-13 • na podstawie decyzji Prezydenta/Starosty organizowany jest punkt informacyjny dla ludności według procedury SPO-11.1/1 • ocenianie i dokumentowanie strat realizowane jest według procedury SPO-11.6/1, przy czym określanie podmiotu refundującego poniesione straty odbywa się na zasadach ustawy Prawo ochrony środowiska 	<ul style="list-style-type: none"> • Prezydent/Starosta, poprzez TZKK • TCZK • TZKK • TCZK • Prezydent/Starosta • Prezydent/Starosta • K-P UW • Prezydent/Starosta • Gminne komisje
--	--

1.3.6 PRK - Postępowanie w przypadku zagrożenia bezpieczeństwa paliwowego państwa i zakłóceń na rynku naftowym

PRK-6	Rodzaj dokumentu	PROCEDURA REAGOWANIA KRYZYSOWEGO	Data opracowania	04.04.2022 r.
	Nazwa dokumentu	POSTĘPOWANIE W PRZYPADKU ZAGROŻENIA BEZPIECZEŃSTWA PALIWOWEGO PAŃSTWA I ZAKŁÓCEŃ NA RYNKU NAFTOWYM	Podmiot opracowujący	Wojewoda

PRK-6 realizuje Wojewoda zgodnie z Wojewódzkim Planem Zarządzania Kryzysowego.

Opis postępowania znajduje się na str. 246 - 248. Prezydent Miasta Torunia/Starosta postępuje zgodnie z wytycznymi Wojewody.

1.3.7 PRK - Procedura działania podczas stanu klęski żywiołowej

PRK-7	Rodzaj dokumentu	PROCEDURA REAGOWANIA KRYZYSOWEGO	Data opracowania	04.04.2022 r.
	Nazwa dokumentu	PROCEDURA DZIAŁANIA PODCZAS STANU KLĘSKI ŻYWIOŁOWEJ	Podmiot opracowujący	UMT/SPT

I. Cel procedury

Określenie zasad postępowania Prezydenta Miasta Torunia/Starosty Toruńskiego w zakresie wnioskowania o wprowadzenie stanu klęski żywiołowej i po jego wprowadzeniu

II. Lider/ Uczestnicy procedury

Prezydent Miasta Torunia i Starosta Toruński / UMT, SPT, służby, inspekcje i straże miejskie/gminne oraz inne podmioty

III. Wejścia, wyjścia oraz formalne podstawy realizacji procedury

Wejścia	Wyjścia	Akty prawne realizacji procedury
Wystąpienie zdarzenia o znamionach klęski żywiołowej	Zlikwidowanie skutków klęski żywiołowej	<ul style="list-style-type: none"> • Ustawa z dnia 18 kwietnia 2002 r. o stanie klęski żywiołowej • Ustawa z dnia 26 kwietnia 2007 r. o zarządzaniu kryzysowym • Dekret z dnia 23 kwietnia 1953 r. o świadczeniach w celu zwalczania klęsk żywiołowych- • Rozporządzenie Rady Ministrów z dnia 14 lipca 1953 r. w sprawie wykonania art. 5

		<p>dekretu o świadczeniach w celu zwalczania klęsk żywiołowych</p> <ul style="list-style-type: none"> • Ustawa z dnia 27 kwietnia 2001 r. Prawo ochrony środowiska • Ustawa z dnia 22 listopada 2002 r. o wyrównywaniu strat majątkowych wynikających z ograniczenia w czasie stanu nadzwyczajnego wolności i praw człowieka i obywatela • Rozporządzenie Rady Ministrów z dnia 8 czerwca 1999 r. w sprawie zasad oraz trybu ustalania i wypłaty odszkodowań za szkody poniesione w związku z akcjami zwalczania klęsk żywiołowych • Rozporządzenie Rady Ministrów z dnia 20 lutego 2003 r. w sprawie szczegółowych zasad udziału pododdziałów Sił Zbrojnych RP w zapobieganiu skutkom klęski żywiołowej lub ich usuwaniu • Rozporządzenie Rady Ministrów z dnia 12 listopada 2002 r. w sprawie określenia dokumentów potwierdzających wykonywanie przez przedsiębiorcę przewozów w ramach pomocy humanitarnej, medycznej lub w przypadku klęski żywiołowej
--	--	--

IV. Opis postępowania

Przedsięwzięcia	Wykonawcy
Monitorowanie zagrożeń	
<ul style="list-style-type: none"> • monitorowanie zdarzeń i zagrożeń mających znamiona klęski żywiołowej 	<ul style="list-style-type: none"> • TCZK, służby, inspekcje i straże

Bilans i tryb uruchamiania sił i środków	
<ul style="list-style-type: none"> • siły i środki jakimi dysponować może Prezydent/Starosta to zasoby sprzętowe i ludzkie administracji zespolonej • środki zgromadzone w miejskim/powiatowym magazynie sprzętu Obrony Cywilnej • wniosek do Wojewody o zasoby ludzkie (siły fizycznej) osób osadzonych w zakładach karnych • środki transportu osobowego z zakładu obsługi administracji • możliwe do wykorzystania, uzgodnione usługi operatorów pocztowych i telekomunikacyjnych, świadczone w sytuacjach szczególnych zagrożeń • wniosek do Wojewody o wykorzystanie sił i środków Sił Zbrojnych RP • wniosek do Wojewody o wykorzystane środków będących w dyspozycji agencji rezerw strategicznych 	<ul style="list-style-type: none"> • Prezydent/Starosta • Prezydent/Starosta • Prezydent/Starosta • Prezydent/Starosta
Uruchamianie działań	
<ul style="list-style-type: none"> • zapewnienie obiegu informacji o zaistniałych zdarzeniach o znamionach klęski żywiołowej lub prawdopodobnym jego rozwoju do rozmiarów takiego zdarzenia • informowanie Prezydenta/Starosty o zaistniałej sytuacji • decyzja o uruchomieniu TZZK 	<ul style="list-style-type: none"> • TCZK, powiatowe służby, inspekcje i straże • TCZK • Prezydent/Starosta
<p>Wariant I - w przypadku powstania zdarzenia na terenie jednej gminy</p> <ul style="list-style-type: none"> • monitorowanie przebiegu zdarzenia • koordynacja działań w akcji ratunkowej 	<ul style="list-style-type: none"> • GCZK, TCZK • TZZK/GZZK

<ul style="list-style-type: none"> • udzielanie pomocy gminom (na prośbę Wójta) • wniosek Prezydenta/Starosty poprzez Wojewodę o wprowadzenie stanu klęski żywiołowej na terenie jednej lub więcej gmin powiatu • w przypadku wprowadzenie przez Radę Ministrów stanu klęski żywiołowej podanie do publicznej wiadomości w drodze obwieszczenia Wojewody przez rozplakatowanie w miejscach publicznych, a także w sposób zwyczajowo przyjęty na danym obszarze, według procedury SPO-11.2/1 • przejęcie kierowania działaniami w celu zapobieżenia skutkom klęski żywiołowej lub ich usunięcia 	<ul style="list-style-type: none"> • TZZK/TCZK • Prezydent/Starosta • Prezydent/Starosta, Burmistrz, Wójtowie, rzecznik prasowy TCZK • Prezydent/Starosta
<p>Wariant II - w przypadku powstania zdarzenia na terenie powiatu (dwóch lub więcej gminy)</p> <ul style="list-style-type: none"> • monitorowanie przebiegu zdarzenia • koordynowanie działań w akcji ratunkowej, udzielanie wsparcia gminom SPO-11.5/1 • podjęcie decyzji i wystąpienie z wnioskiem do Rady Ministrów o wprowadzenie stanu klęski żywiołowej na terenie miasta/powiatu (dwo lub więcej gmin) według procedury SPO-7.1/1 • przejęcie kierowania działaniami w celu zapobieżenia skutkom klęski żywiołowej lub ich usunięcia 	<ul style="list-style-type: none"> • TCZK, GCZK • TZZK/TCZK • Prezydent/Starosta • Prezydent/Starosta, Burmistrz, Wójtowie

<p>Wariant III - w przypadku powstania zdarzenia na terenie kraju</p> <ul style="list-style-type: none"> • monitorowanie przebiegu zdarzenia • koordynacja działań w akcji ratunkowej • przejęcie kierowania działaniami w celu zapobieżenia skutkom klęski żywiołowej lub ich usunięcia • realizacja zadań stawianych przez Wojewódzki Zespół Zarządzania Kryzysowego 	<ul style="list-style-type: none"> • GCZK, TCZK • TZK, GZK • Prezydent/Starosta, Wójtowie, Burmistrz • Prezydent/Starosta, Wójtowie, Burmistrz
<p>W wariantach I, II i III</p> <ul style="list-style-type: none"> • wsparcie organów JST powiatu toruńskiego grodzkiego i ziemskiego, według procedury SPO.11.5/1, wystąpienie z wnioskiem o wsparcie do Wojewody • wprowadzanie ograniczeń wolności i praw człowieka i obywatela w stanie klęski żywiołowej, według procedury SPO – 7.2 • wprowadzanie obowiązku świadczeń osobistych i rzeczowych w stanie klęski żywiołowej, według procedury SPO – 11.7/1 • zawieszanie organów JST i wyznaczenia pełnomocnika do kierowania działaniami, według procedury SPO – 7.3/1 • wnioskowanie do Wojewody o wsparcie z Agencji Rezerw Materiałowych środkami z rezerwy państwowej • wnioskowanie o wsparcie działań siłami i środkami wojska, według procedury SPO – 11.8/1 • w przypadku wprowadzenia przez Radę Ministrów stanu klęski żywiołowej podanie do publicznej wiadomości w drodze obwieszczenia Wojewody przez rozplakatowanie w miejscach publicznych, a także w sposób zwyczajowo przyjęty na danym obszarze według procedury SPO-11.2/1 • informowanie, ostrzeganie i alarmowanie ludności, według procedury SPO-11.3/1 • wystąpienie do Wojewody o przyznawanie odszkodowania za poniesione straty w związku z udziałem w zorganizowanej akcji społecznej, według procedury SPO – 7.4/1 	<ul style="list-style-type: none"> • Prezydent/Starosta, TCZK • Wojewoda • Prezydent/Starosta • Prezydent/Starosta • Prezydent/Starosta • Prezydent/Starosta • Prezydent/Starosta, TCZK • TCZK • Prezydent/Starosta

<ul style="list-style-type: none"> • organizowanie punktu informacyjnego dla ludności według procedury SPO-11.1/1 • finansowanie kosztów likwidacji zdarzenia i jego skutków według procedury SPO-11.6/1: <ul style="list-style-type: none"> - do czasu wprowadzenia stanu klęski żywiołowej – ze środków własnych samorządów oraz służb, inspekcji i straży - po wprowadzeniu stanu klęski żywiołowej 	<ul style="list-style-type: none"> • Wójtowie, Burmistrz • Prezydent/Starosta, Wójt, Burmistrz, budżet państwa, środki własne
---	---

1.3.8 PRK - Procedura działania w stanie wyjątkowym

PRK- 8	Rodzaj dokumentu	PROCEDURA REAGOWANIA KRYZYSOWEGO	Data opracowania	04.04.2022 r.
	Nazwa dokumentu	PROCEDURA DZIAŁANIA W STANIE WYJĄTKOWYM	Podmiot opracowujący	UMT/SPT

I. Cel procedury

Określenie zasad działania Prezydenta Miasta Torunia/Starosty Toruńskiego w stanie wyjątkowym

I. Lider/ Uczestnicy procedury

Prezydent Miasta Torunia i Starosta Toruński / UMT, SPT, służby, inspekcje i straże

III. Wejścia, wyjścia oraz formalne podstawy realizacji procedury

Wejścia	Wyjścia	Akty prawne realizacji procedury
Opublikowanie w Dzienniku Ustaw rozporządzenia Prezydenta RP o	Po upływie czasu na jaki wprowadzony został stan wyjątkowy lub	<ul style="list-style-type: none"> • Ustawa z dnia 21 czerwca 2002 r. o stanie wyjątkowym • Rozporządzenie Rady Ministrów z dnia 20 grudnia 2013 r. w sprawie szczegółowych zasad użycia oddziałów i pododdziałów Sił Zbrojnych RP w czasie stanu wyjątkowego • Ustawa z dnia 21 listopada 1967 r. o powszechnym obowiązku obrony

<p>wprowadzenie stanu wyjątkowego</p>	<p>przed upływem czasu po opublikowaniu rozporządzenia Prezydenta RP o zniesienie stanu wyjątkowego</p>	<p>Rzeczypospolitej Polskiej</p> <ul style="list-style-type: none"> • Ustawa z dnia 29 sierpnia 2002 r. o stanie wojennym oraz o kompetencjach Naczelnego Dowódcy Sił Zbrojnych i zasadach jego podległości konstytucyjnym organom Rzeczypospolitej Polskiej • Ustawa z dnia 18 kwietnia 2002 r. o stanie klęski żywiołowej • Ustawa z dnia 23 stycznia 2009 r. o Wojewodzie i administracji rządowej w województwie • Ustawa z dnia 26 kwietnia 2007 r. o zarządzaniu kryzysowym • Ustawa z dnia 10 czerwca 2016 r. o działaniach antyterrorystycznych
--	--	--

IV. Opis postępowania

Przedsięwzięcia	Wykonawcy
Monitorowanie zagrożeń	
<ul style="list-style-type: none"> • monitorowanie zagrożeń stwarzających przyczyny wprowadzenia stanu wyjątkowego 	<ul style="list-style-type: none"> • TCZK, służby, inspekcje i straże
Bilans i tryb uruchamiania sił i środków	
<ul style="list-style-type: none"> • posiadane w powiecie to siły i środki powiatowych inspekcji, służb i straży 	<ul style="list-style-type: none"> • według decyzji Prezydenta/Starosty
Uruchamianie działań	

<p>Wariant I - w przypadku wprowadzenia stanu wyjątkowego na obszarze kraju</p> <ul style="list-style-type: none"> • podanie do publicznej wiadomości treści Rozporządzeniu Prezydenta RP w sprawie stanu wyjątkowego i innych aktów prawnych dotyczących tego stanu w drodze obwieszczenia, przez rozplakatowanie w miejscach publicznych, a także w sposób zwyczajowo przyjęty na danym terenie, według procedury SPO-11.2/1: <ul style="list-style-type: none"> – przekazanie redaktorom naczelnym dzienników oraz nadawcom programów telewizyjnych i radiowych do nieodpłatnego opublikowania treści ww. dokumentów – organizacja druku obwieszczenia – rozprowadzenie obwieszczenia – rozplakatowanie obwieszczenia 	<ul style="list-style-type: none"> • Prezydent/Starosta Rzecznicy prasowi Prezydenta/ Starosty, JST
<ul style="list-style-type: none"> • zwołanie posiedzenia Toruńskiego Zespołu Zarządzania Kryzysowego w składzie ustalonym przez Przewodniczących Zespołu; następne posiedzenia Zespołu odbywają się cyklicznie, według decyzji Przewodniczącego Zespołu • działania przywracające konstytucyjny ustrój państwa, bezpieczeństwo obywateli lub porządek publiczny, a w szczególności koordynację i kontrolę funkcjonowania administracji rządowej i samorządowej wykonuje Prezes Rady Ministrów, a Wojewoda wykonuje jego szczegółowe polecenia w tej materii • zasady koordynacji i kontroli funkcjonowania administracji samorządowej, według procedury SPO-11.5/1 • ograniczanie działalności edukacyjnej w drodze rozporządzenia, poprzez okresowe zawieszanie zajęć dydaktycznych w szkołach, z wyłączeniem szkół wyższych, według procedury SPO – 8.3/1 • wszczynanie postępowania i wydawanie decyzji w sprawach odosobnienia osób, według procedury SPO – 8.4 • procedura przekazywania do publicznej wiadomości w sposób zwyczajowo przyjęty aktów prawnych wydanych przez 	<ul style="list-style-type: none"> • Prezydent/Starosta • Wojewoda poprzez wydziały K-P UW, służby, inspekcje i straże • Prezydent/Starosta, • TZZK • Prezydent/Starosta

<p>Prezydenta, Radę Ministrów, ministra kierującego działem administracji rządowej lub wojewody, według procedury SPO – 11.2/1</p> <ul style="list-style-type: none"> • informowanie, ostrzeganie i alarmowanie ludności, według procedury SPO – 11.3/1 • zorganizowanie punktu informacyjnego dla ludności, według procedury SPO-11.1/1 	<ul style="list-style-type: none"> • TCZK, Rzecznicy prasowi Prezydenta/Starosty • TCZK, Rzecznicy prasowi UMT/SPT • Prezydent/Starosta, TCZK
<p>Wariant II - dodatkowo w przypadku wprowadzenia stanu wyjątkowego tylko na obszarze województwa</p> <ul style="list-style-type: none"> • przygotowanie propozycji do rozporządzenia Wojewody na podstawie Rozporządzenia Prezydenta RP, które może obejmować: <ul style="list-style-type: none"> – szczegółowy tryb i sposoby oraz podmiotowy i przedmiotowy zakres wprowadzenia i stosowania ograniczeń wolności i praw człowieka i obywatela ustalonych w rozporządzeniu Prezydenta RP – w zakres działalności edukacyjnej, według procedury SPO-8.3/1 – w zakres dostępu do towarów konsumpcyjnych - całkowitą lub częściową reglamentację zaopatrzenia ludności – zakres wolności działalności gospodarczej - nakazanie okresowego zaniechania prowadzenia działalności gospodarczej określonego rodzaju albo ustanowienie obowiązku uzyskania zezwolenia na rozpoczęcie działalności gospodarczej określonego rodzaju – zakres transportu drogowego, kolejowego i lotniczego oraz w ruchu jednostek pływających na śródlądowych drogach wodnych – zakres obrotu krajowymi środkami płatniczymi – zakres funkcjonowania środków łączności 	<ul style="list-style-type: none"> • WZZK

<ul style="list-style-type: none"> - zakres prawa posiadania broni - nakazy i zakazy: <ul style="list-style-type: none"> ▪ przebywania lub opuszczenia w ustalonym czasie oznaczonych obiektów, miejsc i obszarów ▪ uzyskania zezwolenia na zmianę miejsca zamieszkania ▪ utrwalania za pomocą środków technicznych wyglądu lub innych cech określonych miejsc, obiektów lub obszarów • wydanie w drodze rozporządzenia Wojewody nakazów i zakazów, według procedury SPO-8.6 • działania przywracające konstytucyjny ustrój państwa, bezpieczeństwo obywateli lub porządek publiczny, a w szczególności koordynację i kontrolę funkcjonowania administracji rządowej i samorządowej wykonuje Wojewoda; w tym celu Wojewoda za pomocą posiadanego aparatu sprawuje nadzór i kontrolę nad wdrażaniem i przestrzeganiem przez organy JST ograniczeń wynikających z wprowadzanego stanu wyjątkowego • wprowadzenie cenzury, według procedury SPO-8.5 • działanie TCZK, według procedury SPO-12.1/1 	<ul style="list-style-type: none"> • Wojewoda • Wojewoda • Wojewoda poprzez organy administracji publicznej, którym nakazał realizację • TCZK
---	---

1.3.9 PRK - Procedura działania w stanie wojennym

PRK- 9	Rodzaj dokumentu	PROCEDURA REAGOWANIA KRYZYSOWEGO	Data opracowania	04.04.2022 r.
	Nazwa dokumentu	PROCEDURA DZIAŁANIA W STANIE WOJENNYM	Podmiot opracowujący	UMT/SPT

I. Cel procedury

Określenie zasad działania Prezydenta Miasta Torunia/Starosty Toruńskiego w stanie wojennym

II. Lider/ Uczestnicy procedury

Prezydent Miasta Torunia i Starosta Toruński / UMT, SPT, służby, inspekcje i straże

II. Wejścia, wyjścia oraz formalne podstawy realizacji procedury

Wejścia	Wyjścia	Akty prawne realizacji procedury
Opublikowanie w dzienniku ustaw rozporządzenia Prezydenta RP	Opublikowanie rozporządzenia Prezydenta RP	<ul style="list-style-type: none"> Ustawa z dnia 29 sierpnia 2002 r. o stanie wojennym oraz o kompetencjach Naczelnego Dowódcy Sił Zbrojnych i zasadach jego podległości konstytucyjnym organom Rzeczypospolitej Polskiej

<p>o wprowadzenie stanu wojennego</p>	<p>o zniesienie stanu wojennego</p>	<ul style="list-style-type: none"> • Rozporządzenie RM z dnia 27.06.2012 r. w sprawie warunków i sposobu przygotowania oraz wykorzystania podmiotów leczniczych na potrzeby obronne państwa oraz właściwości organów w tych sprawach • Ustawa z dnia 21 listopada 1967 r. o powszechnym obowiązku obrony Rzeczypospolitej Polskiej • Ustawa z dnia 21 czerwca 2002 r. o stanie wyjątkowym • Ustawa z dnia 18 kwietnia 2002 r. o stanie klęski żywiołowej
--	--	--

IV. Opis postępowania

Przedsięwzięcia	Wykonawcy
Monitorowanie zagrożeń	
<ul style="list-style-type: none"> • monitorowanie zagrożeń zewnętrznych i przyjmowanie informacji w ramach stałego dyżuru 	<ul style="list-style-type: none"> • UMT/SPT
Bilans i tryb uruchamiania sił i środków	
<ul style="list-style-type: none"> • posiadane siły i środki w mieście Toruń i w powiecie toruńskim oraz inne siły i środki wydzielane do dyspozycji Prezydenta/Starosty oraz Wójtów/Burmistrzów i skierowane do wykonywania zadań związanych z obroną cywilną 	<ul style="list-style-type: none"> • Prezydent/Starosta

Uruchamianie działań

<ul style="list-style-type: none"> • organizacja pracy i zakres działania TCZK, według procedury SPO-12.1/1 i SPO-12.2/1 	<ul style="list-style-type: none"> • TZZK
<ul style="list-style-type: none"> • podanie do publicznej wiadomości treści Rozporządzenia Prezydenta RP w sprawie stanu wojennego i innych aktów prawnych dotyczących tego stanu w drodze obwieszczenia, przez rozplakatowanie w miejscach publicznych, a także w sposób zwyczajowo przyjęty na danym terenie, według procedury SPO-11.3/1: <ul style="list-style-type: none"> – przekazanie redaktorom naczelnym dzienników oraz nadawcom programów telewizyjnych i radiowych do nieodpłatnego opublikowania treści wyżej wymienionych dokumentów – organizacja druku obwieszczenia – rozprowadzenie obwieszczenia – rozplakatowanie obwieszczenia • TZZK pełni funkcję centrum koordynacyjnego powiatu toruńskiego grodzkiego i ziemskiego określonym w „Planie operacyjnym funkcjonowania miasta” i „Planie operacyjnym funkcjonowania powiatu”; posiedzenia Zespołu odbywają się cyklicznie, według decyzji Prezydenta/Starosty • zadania Zespołu: <ul style="list-style-type: none"> – ocena występujących i potencjalnych zagrożeń mogących mieć wpływ na bezpieczeństwo publiczne i prognozowanie tych zagrożeń – przygotowanie propozycji działań i przedstawianie wojewodzie wniosków dotyczących wykonania zadań wynikających z Rozporządzenia Prezydenta RP i innych aktów prawnych dotyczących tego stanu – przekazywanie do wiadomości publicznej informacji związanych z zagrożeniami • organy władzy publicznej działają w dotychczasowych strukturach organizacyjnych państwa i w ramach przysługujących im kompetencji, z zastrzeżeniem przepisów wynikających z powyższej ustawy • przejście na określone stanowiska kierowania zgodnie z planem operacyjnym, po uprzednim zawiadomieniu i 	<ul style="list-style-type: none"> • Prezydent/Starosta • Rzecznicy prasowi Prezydenta/Starosty urzędy gmin • Członkowie TZZK, TCZK • Organy administracji Publicznej • Prezydent/Starosta TZZK

<p>uzgodnieniu z Wojewodą</p> <ul style="list-style-type: none"> • realizacja zadań stawianych przez Wojewodę • kierowanie realizacją zadań obronnych i obrony cywilnej, w szczególności: <ul style="list-style-type: none"> – ocenianie zagrożenie – występowanie z wnioskami do właściwych organów o wprowadzenie ograniczeń wolności i praw człowieka i obywatela, jak również o ich złagodzenie lub uchylenie – określanie zadań wynikających z przepisów stanu wojennego – koordynowanie i kontrolowanie działalności organów władzy publicznej, według procedury SPO – 11.5/1 • może nakładać zadania i nakazywać jednostkom samorządu terytorialnego dokonywanie określonych wydatków, na zasadach określonych w odrębnych przepisach • ograniczanie działalności edukacyjnej w drodze rozporządzenia, poprzez okresowe zawieszanie zajęć dydaktycznych w szkołach, z wyłączeniem szkół wyższych, według procedury SPO – 8.3/1 • zawieszanie organów JST i wyznaczanie komisarza rządowego, według procedury SPO – 8.2 • wprowadzenie cenzury, według procedury SPO – 8.5: <ul style="list-style-type: none"> – prewencyjnej środków społecznego przekazu obejmujące materiały prasowe w rozumieniu ustawy z dnia 26 stycznia 1984 r. Prawo prasowe – kontrola zawartości przesyłek, listów, paczek przekazywanych w ramach usług pocztowych lub kurierskich – kontrola treści korespondencji telekomunikacyjnej i rozmów telefonicznych – emisja sygnałów uniemożliwiających nadawanie lub odbiór przekazów radiowych i telewizyjnych • przekazywanie do publicznej wiadomości w sposób zwyczajowo przyjęty aktów prawnych wydanych przez Prezydenta, Radę Ministrów, ministra kierującego działem administracji rządowej lub wojewody, według procedury SPO - 11.2/1 • informowanie, ostrzeżenie i alarmowanie ludności SPO – 11.3/1 • określenie liczby i lokalizacji zastępczych miejsc szpitalnych na obszarze powiatu grodzkiego i ziemskiego 	<ul style="list-style-type: none"> • Prezydent/Starosta • Prezydent/Starosta Wójtowie, Burmistrz • Wojewoda Rzecznicy prasowi Prezydenta/Starosty TCZK • Szpital Miejski w Toruniu, Szpital Powiatowy w Chełmży
---	---

<ul style="list-style-type: none"> • nadzór nad tworzeniem zastępczych miejsc szpitalnych i ich funkcjonowaniem • dokonywanie przeniesień personelu medycznego na potrzeby zastępczych miejsc szpitalnych • przyznawanie odszkodowania za poniesione straty wynikające z ograniczenia w czasie stanu nadzwyczajnego wolności i praw człowieka i obywatela, według procedury SPO – 11.9/1 • działania przywracające konstytucyjny ustrój państwa, bezpieczeństwa obywateli lub porządek publiczny 	<ul style="list-style-type: none"> • Wojewoda • wykonawcy wyznaczeni przez Prezydenta/Starostę
---	--

1.3.10 PRK - Procedura działania w nietypowych sytuacjach kryzysowych

PRK-10	Rodzaj dokumentu	PROCEDURA REAGOWANIA KRYZYSOWEGO	Data opracowania	04.04.2022 r.
	Nazwa dokumentu	PROCEDURA DZIAŁANIA W NIETYPOWYCH SYTUACJACH KRYZYSOWYCH	Podmiot opracowujący	UMT/SPT

I. Cel procedury

Określenie zasad postępowania Starosty i podległych służb, inspekcji i straży w przypadku wystąpienia nietypowych sytuacji kryzysowych.

II. Lider/ Uczestnicy procedury

Prezydent Miasta Torunia, Starosta Toruński / UMT, SPT, powiatowe służby, inspekcje i straże oraz inne podmioty.

III. Wejścia, wyjścia oraz formalne podstawy realizacji procedury

Wejścia	Wyjścia	Akty prawne realizacji procedury
Otrzymanie informacji o zdarzeniu	Likwidacja zagrożenia	<ul style="list-style-type: none"> • Ustawa z dnia 18 kwietnia 2002 r. o stanie klęski żywiołowej • Ustawa z dnia 26 kwietnia 2007 r. o zarządzaniu kryzysowym • Dekret z dnia 23 kwietnia 1953 r. o świadczeniach w celu zwalczania klęsk żywiołowych • Rozporządzenie Rady Ministrów z dnia 14 lipca 1953 r. w sprawie wykonania art.

		<p>5 dekrety o świadczeniach w celu zwalczania klęsk żywiołowych</p> <ul style="list-style-type: none"> • Ustawa z dnia 27 kwietnia 2001 r. Prawo ochrony środowiska • Ustawa z dnia 22 listopada 2002 r. o wyrównywaniu strat majątkowych wynikających z ograniczenia w czasie stanu nadzwyczajnego wolności i praw człowieka i obywatela • Ustawa z dnia 6 września 2001 r. o transporcie drogowym • Rozporządzenie RM z dnia 8 czerwca 1999 r. w sprawie zasad oraz trybu ustalania i wypłaty odszkodowań za szkody poniesione w związku z akcjami zwalczania klęsk żywiołowych • Rozporządzenie RM z dnia 20 lutego 2003 r. w sprawie szczegółowych zasad udziału pododdziałów i oddziałów SZ RP w zapobieganiu skutkom klęski żywiołowej lub ich usuwaniu • Rozporządzenie Ministra Infrastruktury z dnia 12 listopada 2002 r. w sprawie określenia dokumentów potwierdzających wykonywanie przez przedsiębiorcę przewozów w ramach pomocy humanitarnej, medycznej lub w przypadku klęski żywiołowej • Rozporządzenie Ministra Środowiska z dnia 22 sierpnia 2007 r. w sprawie podmiotów, którym państwowa służba hydrologiczno-meteorologiczna i państwowa służba hydrogeologiczna są obowiązane przekazywać ostrzeżenia, prognozy, komunikaty i biuletyny oraz sposobu i częstotliwości ich przekazywania
--	--	---

IV. Opis postępowania

Przedsięwzięcia	Wykonawcy
Monitorowanie wystąpienia zagrożeń powodujących nietypowe sytuacje kryzysowe	
<ul style="list-style-type: none"> • TCZK przyjmuje informacje z prowadzonego monitoringu <ul style="list-style-type: none"> – szczególne przykłady: <ul style="list-style-type: none"> ▪ przyjmowanie informacji o wypadkach kolejowych od służb kolejowych ▪ przyjmowanie informacji o katastrofach lotniczych 	<ul style="list-style-type: none"> • służby, inspekcje i straże oraz inne podmioty szczebla powiatowego dyżurny ruchu PKP
Bilans i tryb uruchamiania sił i środków	
<ul style="list-style-type: none"> • siły i środki KSRG • siły i środki Policji • pododdziały specjalistyczne Sił Zbrojnych RP – na wniosek do Wojewody zgodnie z procedurą SPO-11.8/1 • sprzęt w wojewódzkim magazynie obrony cywilnej (załącznik nr 1) uruchamiany na polecenie Wojewody 	<ul style="list-style-type: none"> • Komendant Miejski PSP Komendant Miejski Policji Prezydent/Starosta WBiZK
Uruchamianie działań	
<ul style="list-style-type: none"> • prognozowanie rozwoju zagrożeń na obszarze powiatu oraz dostarczanie niezbędnych informacji dotyczących aktualnego stanu bezpieczeństwa dla TZZK, WCZK Wojewody • ocenianie występujących i potencjalnych zagrożeń mogących mieć wpływ na bezpieczeństwo publiczne i prognozowanie tych zagrożeń, przygotowanie propozycji działań i przedstawianie Prezydentowi/Staroście wniosków dotyczących wykonywania, zmiany lub zaniechania działań ujętych w planie 	<ul style="list-style-type: none"> • TCZK • TZZK

<ul style="list-style-type: none"> • informowanie, ostrzeganie i alarmowanie ludności, według procedury SPO - 11.3/1 • podwyższanie gotowości szpitali do działania według procedury, według procedury SPO – 11.4 • działania TCZK, według procedury SPO-12.1/1 • organizacja punktu informacyjnego dla ludności, według procedury SPO- 11.1/1 • jeśli zdarzenie powoduje konieczność wprowadzenie świadczeń osobistych i rzeczowych, według procedury SPO-11.7/1 <ul style="list-style-type: none"> – stwierdzenie konieczności wprowadzenia świadczeń osobistych i rzeczowych w myśl przepisów dekretu z dnia 23 kwietnia 1953 r. o świadczeniach w celu zwalczania klęsk żywiołowych podejmowane jest na poziomie gminy przez Wójta, a na poziomie powiatu przez poszczególnych Wójtów na wniosek Prezydenta/Starosty uwzględniający opinię członków TZZK w trybie posiedzenia zespołu – świadczenia na rzecz zorganizowanej akcji społecznej na poziomie powiatu toruńskiego grodzkiego i ziemskiego obejmować będą <ul style="list-style-type: none"> ▪ dostarczanie środków przewozowych ▪ wykonywanie określonych robót ▪ koordynacja podejmowanych działań realizowana jest poprzez TZZK działający w trybie całodobowym złożonym ze zmieniających się odpowiednio przedstawicieli Inspekcji, Służb i Straży • zapewnienie współdziałania wszystkich jednostek organizacyjnych administracji samorządowej w ramach działania TZZK • wydawanie poleceń obowiązujących wszystkie organy administracji samorządu terytorialnego w tym informowanie Wojewody o postawionych poleceniach, działania te Prezydent/Starosta realizuje przy udziale TZZK 	<ul style="list-style-type: none"> • TZZK • Wojewoda • TCZK • TCZK • Prezydent na terenie miasta Torunia, Starosta w powiecie poprzez Wójtów i Burmistrza • Prezydent/Starosta poprzez TZZK • Prezydent/Starosta poprzez TZZK
<ul style="list-style-type: none"> • w przypadku eskalacji zjawisk przekraczających możliwości przeciwdziałania skutkom zjawisk w normalnym stanie prawnym Prezydent/Starosta wnioskuje do Wojewody o wprowadzenie stanu klęski żywiołowej według procedury SPO-7.1/1, dalsze postępowanie realizowane jest według procedury PRK-7 	<ul style="list-style-type: none"> • TZZK

<ul style="list-style-type: none"> • w uzasadnionych sytuacjach lub konieczności Prezydent/Starosta wnioskuję do Wojewody o użycie sił i środków wojska, według procedury SPO-11.8/1 • ocenianie i dokumentowanie strat, według procedury SPO-7.4/1 i SPO-11.6/1 	<ul style="list-style-type: none"> • Prezydent/Starosta • Wójt/Burmistrz
<p>Wariant I – zdarzenie terrorystyczne</p> <ul style="list-style-type: none"> • Prezydent/Starosta koordynuje działania: <ul style="list-style-type: none"> – jeśli skutki zdarzenia terrorystycznego powodują zagrożenia w zakresie: możliwości wystąpienia epidemii (chorób zakaźnych ludzi), zdarzenia radiacyjnego, poważnej awarii przemysłowej lub klęski żywiołowej wówczas realizuje procedury zawarte w planie reagowania kryzysowego właściwe do tych zagrożeń – wspiera w razie potrzeby w zakresie środków transportu i pomocy socjalno-bytowej, według procedury SPO-11.5/1 	<ul style="list-style-type: none"> • Prezydent/Starosta, TCZK
<p>Wariant II – katastrofy komunikacyjne</p> <ul style="list-style-type: none"> • Prezydent/Starosta koordynuje działania: <ul style="list-style-type: none"> – jeśli skutki katastrofy komunikacyjnej związane są z wystąpieniem zdarzenia radiacyjnego lub poważnej awarii przemysłowej realizowane są odpowiednie PRK – wspiera w razie potrzeby w zakresie środków transportu i pomocy socjalno-bytowej, według procedury SPO-11.5/1 	<ul style="list-style-type: none"> • Prezydent/Starosta, TCZK

<p>Wariant III – katastrofy budowlane</p> <ul style="list-style-type: none"> • Prezydent/Starosta koordynuje działania: <ul style="list-style-type: none"> – nadzoru budowlanego działającego, według procedury SPO-10.8/1 – wspiera w razie potrzeby w zakresie środków transportu i pomocy socjalno-bytowej, według procedury SPO-11.5/1 	<ul style="list-style-type: none"> • Prezydent/Starosta, TCZK
<p>Wariant IV – pożary obiektów wielkopowierzchniowych i pożary lasów (na dużych obszarach)</p> <p>Prezydent/Starosta koordynuje działania:</p> <ul style="list-style-type: none"> – wspiera w razie potrzeby w zakresie środków transportu i pomocy socjalno-bytowej, według procedury SPO-11.5/1 	<ul style="list-style-type: none"> • TCZK, LK, PRM
<p>Wariant V – przekroczenie poziomów szkodliwych substancji w powietrzu (dane z monitoringu środowiska)</p> <ul style="list-style-type: none"> • przyjmowania informacji z WCZK o przekroczeniach dopuszczalnych albo alarmowych poziomów substancji w powietrzu, albo o możliwości wystąpienia takich przekroczeń, według procedury SPO-10.11/1 • informowanie ludności, według procedury SPO-11.3/1 	<ul style="list-style-type: none"> • TCZK
<p>Wariant VI - brak dostaw energii elektrycznej dla dużej grupy mieszkańców miasta Torunia i powiatu toruńskiego</p>	<ul style="list-style-type: none"> • TCZK, PSP, Policja, ENERGA

Wariant VII – w przypadku wystąpienia zatrucia wody w wodociągach

- monitorowanie przebiegu zdarzenia
- podjęcie działań przywracających zdatność wody do spożycia
- dokonywanie badań przydatności wody do spożycia – według procedury **SPO-10.15/1**

- TCZK
- Wójtowie, Burmistrz,
- PPIS

1.3.11 PRK - Postępowanie ze zwłokami w przypadku zdarzeń masowych i katastrof

PRK-10	Rodzaj dokumentu	PROCEDURA REAGOWANIA KRYZYSOWEGO	Data opracowania	04.04.2022 r.
	Nazwa dokumentu	POSTĘPOWANIE ZE ZWŁOKAMI W PRZYPADKU ZDARZEŃ MASOWYCH I KATASTROF	Podmiot opracowujący	UMT/SPT

I. Cel procedury

Określenie jednolitych zasad postępowania, organizacji i oględzin miejsc przestępstw o charakterze terrorystycznym i katastrof (zdarzeń masowych i nadzwyczajnych) oraz identyfikacji ciał ofiar. Pomoc podmiotom prowadzącym postępowanie przygotowawcze w prawidłowym organizowaniu, przeprowadzaniu i koordynowaniu oględzin miejsc takich zdarzeń od chwili uzyskania wiadomości o zdarzeniu i przejęcia nadzoru nad obszarem / obiektem od podmiotu biorącego udział w czynnościach ratowniczych, aż do momentu zakończenia gromadzenia i zabezpieczenia wszelkich informacji oraz dowodów w ramach oględzin miejsca zdarzenia

II. Lider, Uczestnicy procedury

Podmiot koordynujący:

Prezydent/Starosta, WOL UMT

Podmioty biorące udział w czynnościach ratowniczych:

Państwowa Straż Pożarna, Wojskowa Ochrona Przeciwpożarowa, Ochotnicza Straż Pożarna
służby komunalne, w tym pogotowie gazowe, energetyczne, wodociągowe oraz inne służby, inspekcje i straże

Podmioty prowadzące czynności dochodzeniowo – śledcze:

Prokuratura, Policja, Agencja Bezpieczeństwa Wewnętrznego, Straż Graniczna, Żandarmeria Wojskowa

III. Wejścia, wyjścia oraz formalne podstawy realizacji procedury

Wejścia	Wyjścia	Akty prawne realizacji procedury
<p>Stwierdzenie zdarzenia masowego o charakterze terrorystycznym lub katastrofy</p>	<p>Likwidacja skutków zdarzenia masowego</p>	<ul style="list-style-type: none"> • Europejska konwencja o pomocy prawnej sporządzona w Strasburgu dnia 20 kwietnia 1959 r. • Drugi protokół dodatkowy sporządzony w Strasburgu dnia 8 listopada 2001 r. do Europejskiej konwencji o pomocy prawnej w sprawach karnych • Konwencja o pomocy prawnej współpracy w sprawach karnych pomiędzy Państwami Członkowskimi Unii Europejskiej w Brukseli dnia 29 maja 2000 r. oraz Protokół do Konwencji o pomocy prawnej w sprawach karnych pomiędzy Państwami Członkowskimi Unii Europejskiej z dnia 29 maja 2000 r., sporządzony w Luksemburgu dnia 16 października 2001 r. • Konwencja o międzynarodowym lotnictwie cywilnym, podpisana w Chicago dnia 7 grudnia 1944 r. i Załącznik 13 do Konwencji o międzynarodowym lotnictwie cywilnym - Badanie wypadków i incydentów statków powietrznych, • Załącznik nr 1 do Konwencji Ateńskiej w sprawie przewozu morzem pasażerów i ich bagaży • Dyrektywa 2004/49/ WE Parlamentu Europejskiego i Rady z dnia 29 kwietnia 2004 r. w sprawie bezpieczeństwa kolei wspólnotowych oraz zmieniająca dyrektywę Rady 95/18/ WE w sprawie przyznawania licencji przedsiębiorstwom kolejowym, oraz dyrektywę 2001/14 / WE w sprawie alokacji zdolności przepustowej infrastruktury kolejowej i pobierania opłat za użytkowanie infrastruktury kolejowej oraz certyfikację

		<p>w zakresie bezpieczeństwa</p> <ul style="list-style-type: none"> • Rozporządzenie Parlamentu Europejskiego i Rady Unii Europejskiej nr 996/2010 z dnia 20 października 2010 r. w sprawie wypadków i incydentów w lotnictwie cywilnym • Dyrektywa Parlamentu Europejskiego i Rady 2009/18/WE z dnia 23 kwietnia 2009 r. ustanawiająca podstawowe zasady regulujące dochodzenia w sprawach wypadków w sektorze transportu morskiego i zmieniająca dyrektywę Rady 1999 / 35 / WE oraz dyrektywę 2002/59/ WE Parlamentu Europejskiego i Rady • Ustawa z dnia 1 grudnia 1961 r. o izbach morskich • Ustawa z dnia 24 sierpnia 1991 r. o ochronie przeciwpożarowej • Ustawa z dnia 7 lipca 1994 r. Prawo budowlane • Ustawa z dnia 6 czerwca 1997 r. kodeks karny • Ustawa z dnia 6 czerwca 1997 r. kodeks postępowania karnego • Ustawa z dnia 21 grudnia 2000 r. o żegludze śródlądowej • Ustawa z dnia 27 kwietnia 2001 r. Prawo ochrony środowiska • Ustawa z dnia 18 kwietnia 2002 r. o stanie klęski żywiołowej • Ustawa z dnia 3 lipca 2002 r. Prawo lotnicze • Ustawa z dnia 28 marca 2003 r. o transporcie kolejowym • Ustawa z dnia 26 kwietnia 2007 r. o zarządzaniu kryzysowym • Rozporządzenie Ministra Infrastruktury z dnia 22 stycznia 2002 r. w sprawie szczegółowego trybu postępowania w związku z wypadkami żegludgowymi na śródlądowych drogach wodnych • Rozporządzenie Ministra Obrony Narodowej z dnia 14 czerwca 2012 r. w sprawie organizacji oraz Komisji Badania Wypadków Lotniczych Lotnictwa Państwowego • Rozporządzenie Ministra Transportu z dnia 18 stycznia 2007 r. w sprawie wypadków i
--	--	--

		<p>incydentów lotniczych</p> <ul style="list-style-type: none"> • Rozporządzenie Ministra Transportu z dnia 30 kwietnia 2007 r. w sprawie poważnych wypadków, wypadków i incydentów na liniach kolejowych • Rozporządzenie Ministra Spraw Wewnętrznych i Administracji z dnia 18 lutego 2011 r. w sprawie szczegółowych zasad organizacji krajowego systemu ratowniczo – gaśniczego
--	--	---

IV. Opis postępowania

Przedsięwzięcia	Wykonawcy
Organizacja działań na miejscu zdarzeń	
<ul style="list-style-type: none"> • wymiana informacji pomiędzy zaangażowanymi podmiotami • współdziałanie z innymi organami, w tym komisjami badania wypadków komunikacyjnych i katastrof budowlanych • prowadzenie czynności dochodzeniowo – śledczych • postępowanie ze zwłokami i szczątkami ludzkimi • współpraca ze środkami masowego przekazu 	<ul style="list-style-type: none"> • Prokurator powszechnej jednostki organizacyjnej prokuratury, Policja, inny organ (zdarzenia należące do właściwości powszechnych organów) Prokurator wojskowy, ŻW (zdarzenia należące

Bilans i tryb uruchamiania sił i środków	
<ul style="list-style-type: none"> • Policja lub inny organ uprawniony do prowadzenia postępowania karnego po otrzymaniu informacji o zdarzeniu powiadamiania prokuratora • po przybyciu na miejsce prokurator lub kierujący działaniami Policji, ŻW, bądź innej służby dokonuje oceny rozmiaru zdarzenia, na podstawie której następuje określenie potrzeb osobowych i rzeczowych (sił i środków) niezbędnych do przeprowadzenia oględzin miejsca zdarzenia • w szczególności należy ocenić, czy siły i środki osobowe oraz rzeczowe będące w dyspozycji właściwego dla miejsca zdarzenia podmiotu obowiązującego do prowadzenia czynności dochodzeniowo – śledczych są wystarczające, czy też istnieje konieczność uruchomienia zasobów jednostek wojewódzkich lub centralnych (odpowiednio wyższego szczebla) • uruchamianie zasobów osobowych i rzeczowych Policji, ŻW lub innych podmiotów prowadzących czynności dochodzeniowo – śledcze następuje w trybie obowiązującym w tych podmiotach w przypadku działania w sytuacji kryzysowej 	<ul style="list-style-type: none"> • Policja • Policja, ŻW • Policja • Policja, ŻW
Fazy postępowania na miejscu zdarzeń	
<ul style="list-style-type: none"> • czynności ratownicze – działania prowadzone od przybycia na miejsce zdarzenia pierwszych sił i środków podmiotów KSRG do chwili zakończenia czynności ratowniczych, których priorytetem jest ratowanie życia i zdrowia ludzkiego, a także mienia, w tym zwierząt żywych • zabezpieczenie miejsca zdarzenia – działania prowadzone przez Policję, ŻW, inne służby, Inspekcje, Straże i instytucje równocześnie z czynnościami ratowniczymi, polegające na uniemożliwieniu dostępu osobom nieuprawnionym do miejsca zdarzenia (strefa wewnętrzna) i obszaru przylegającego (strefa zewnętrzna) oraz na 	<ul style="list-style-type: none"> • Policja, PSP

<p>zapobieganiu zniszczeniu, zniekształceniu lub utracie śladów i dowodów</p> <ul style="list-style-type: none"> procesowe zabezpieczenie miejsca zdarzenia prowadzone równocześnie czynnościami ratowniczymi lub po ich zakończeniu oględziny miejsca zdarzenia, rzeczy, osób i zwłok oraz miejsc ujawnienia zwłok inne czynności dochodzeniowo – śledcze, czynności operacyjno – rozpoznawcze i administracyjno – porządkowe realizowane równocześnie z oględzinami zarówno na miejscu, jak i poza miejscem zdarzenia, przez organy uprawnione do prowadzenia postępowania przygotowawczego, w celu wyjaśnienia przebiegu i okoliczności zdarzenia, a ich wyniki mogą mieć także wpływ na przebieg i rezultaty oględzin, w tym wykorzystanie psów służbowych końcowe sprawdzenie miejsca zdarzenia – działania podejmowane po wykonaniu wszystkich czynności wchodzących w zakres oględzin, jeszcze przed opuszczeniem miejsca przez zespół oględzinowy, celem ustalenia czy zabezpieczono wszystkie ślady i dowody oraz mienie poszkodowanych, oraz czy podmioty prowadzące czynności dochodzeniowo – śledcze nie pozostawiły przedmiotów lub urządzeń przekazanie terenu, obiektu lub mienia właścicielowi, zarządcy, użytkownikowi lub przedstawicielowi organu administracji rządowej albo samorządu terytorialnego, lub Straży Gminnej (Miejskiej). 	
Organizacja dowodzenia i współdziałania służb oraz instytucji	
<ul style="list-style-type: none"> działaniami w trakcie czynności ratowniczych dowodzi funkcjonariusz PSP, wyjątkiem mogą być sytuacje wystąpienia podejrzenia aktu terrorystycznego, w szczególności z użyciem materiałów / urządzeń wybuchowych, wówczas na czas likwidacji tego zagrożenia dowodzenie obejmuje Policja równocześnie z czynnościami ratowniczymi prowadzone są zabezpieczenie miejsca zdarzenia oraz wstępne czynności oględzinowe, zwłaszcza w strefie zewnętrznej 	<ul style="list-style-type: none"> Policja, PSP

<ul style="list-style-type: none"> • w celu ich koordynacji tworzy się punkt dowodzenia (sztab), w skład, którego wchodzi przedstawiciele służb i instytucji biorących udział w realizacji zadań na miejscu zdarzenia • punktem dowodzenia kieruje funkcjonariusz lub żołnierz właściwego dla miejsca zdarzenia podmiotu obowiązującego do prowadzenia czynności dochodzeniowo – śledczych, w tym dokonania oględzinami 	
Organizacja kierowania oględzinami	
<ul style="list-style-type: none"> • oględzinami na miejscu zdarzenia kieruje Prokurator • w zależności od rozmiaru i skutków zdarzenia powołuje się zespół bądź zespoły oględzinowe oraz wyznacza koordynatora zespołów oględzinowych • kierownicy poszczególnych zespołów oględzinowych (funkcjonariusz lub żołnierz komórki dochodzeniowo – śledczej) podlegają bezpośrednio koordynatorowi zespołów oględzinowych (funkcjonariusz lub żołnierz komórki dochodzeniowo – śledczej), który podlega Kierownikowi Punktu Dowodzenia oraz Kierownikowi Grupy Operacyjno – Procesowej • grupa operacyjno – procesowa działa równocześnie z zespołami oględzinowymi, realizując inne niż oględziny miejsca zdarzenia czynności, w szczególności dochodzeniowo – śledcze, operacyjno – rozpoznawcze i administracyjno – porządkowe na miejscu i poza miejscem zdarzenia 	<ul style="list-style-type: none"> • Prokurator, Zespoły oględzinowe, Koordynator zespołów oględzinowych, grupa operacyjno – procesowa
<ul style="list-style-type: none"> • Kierownik Punktu Dowodzenia w zakresie oględzin miejsca zdarzenia odpowiada między innymi za: <ul style="list-style-type: none"> – zorganizowanie punktu dowodzenia, z uwzględnieniem w szczególności składu osobowego i zadań, lokalizacji oraz zasad funkcjonowania (określenie między innymi trybu pracy, sposobów łączności) 	

- wyznaczenie miejsca dla stanowiska wsparcia logistycznego
- zorganizowanie wsparcia psychologicznego dla prowadzących oględziny
- Koordynator zespołów oględzinowych odpowiedzialny jest za:
 - przeprowadzenie pod kierunkiem prokuratora oględzin miejsca zdarzenia (odpowiada za protokół oględzin główny)
 - w przypadku oględzin znacznych obszarów terenu lub obiektu, gdzie zastosowano podział obszaru lub obiektu na poszczególne sektory oględzin, sporządzenie planu ukazującego rozmieszczenie sektorów
 - koordynowanie pracy zespołów oględzinowych w sektorach
 - zapewnienie zespołom oględzinowym dostępu do środków techniki kryminalistycznej
 - współdziałanie z Kierownikami Zespołów Oględzinowych w zapewnianiu niezbędnej ochrony życia i zdrowia osobom dokonującym oględzin miejsca zdarzenia
 - wyznaczenie spośród funkcjonariuszy lub żołnierzy komórek dochodzeniowo – śledczych osoby odpowiedzialnej za czasowe przechowywanie zwłok i szczątków ludzkich w punkcie przechowywania zwłok
 - wyznaczenie spośród funkcjonariuszy lub żołnierzy komórek dochodzeniowo – śledczych osoby lub osób odpowiedzialnych za sposób magazynowania przedmiotów, dowodów rzeczowych i śladów
 - bieżące kontrolowanie przebiegu oględzin miejsca zdarzenia oraz poprawności zabezpieczenia technicznego materiału dowodowego
 - przekazywanie informacji o bieżących wynikach oględzin miejsca zdarzenia, selekcji i wstępnych badaniach zebranych już śladów i dowodów Kierownikowi Grupy Operacyjno – Procesowej
 - uzyskanie w miarę możliwości materiałów fotograficznych i filmowych, sporządzonych przez przedstawicieli mediów lub inne osoby przebywające w rejonie lub na miejscu zdarzenia
 - współdziałanie z kierującym zespołem logistycznym w zaspokajaniu potrzeb materiałowych, socjalnych i bytowych osób uczestniczących w oględzinach, w tym potrzeb w zakresie wsparcia psychologicznego

- | | |
|---|--|
| <ul style="list-style-type: none">- w zależności od oceny lub potrzeb opracowanie tzw. notatki pooględzinowej- funkcjonariusz lub żołnierz odpowiedzialny za prowadzenie punktu przechowywania zwłok i szczątków ludzkich do zadań którego należy:- utrzymywanie stałego kontaktu z koordynatorem zespołów oględzinowych oraz Kierownikiem Zespołu Oględzinowego (także w sektorach) w celu sprawnego przyjmowania kolejno zabezpieczanych zwłok lub ich szczątków- kontrola poprawności zabezpieczenia technicznego i formalno – procesowego przekazywanych do punktu zwłok i szczątków ludzkich- przekazywanie koordynatorowi zespołów oględzinowych bieżących informacji o przyjmowanych do punktu zwłokach i szczątkach ludzkich- prowadzenie dla wszystkich sektorów ewidencji (rejestr) zwłok i szczątków ludzkich- przygotowywanie zwłok i szczątków ludzkich do ich przewożenia do prosektorium – w porozumieniu z koordynatorem zespołów oględzinowych- zapewnienie przechowywania zwłok i szczątków ludzkich w sposób gwarantujący szacunek zmarłym- przygotowanie i dostarczenie koordynatorowi zespołów oględzinowych kopii ewidencji (rejestr) zwłok i szczątków ludzkich z opisem ich obiegu- funkcjonariusz lub żołnierz odpowiedzialny za prowadzenie punktu przechowywania przedmiotów dowodów rzeczowych, do zadań, którego należy:- utrzymywanie stałego kontaktu z Koordynatorem Zespołów Oględzinowych oraz Kierownikiem Zespołu Oględzinowego (także w sektorach) – w celu sprawnego przyjmowania kolejno zabezpieczanych przedmiotów, dowodów rzeczowych lub śladów- kontrolowanie poprawności zabezpieczenia technicznego i formalno – procesowego napływających do punktu przedmiotów, dowodów rzeczowych lub śladów- przekazywanie bieżących informacji o zgromadzonych już przedmiotach, dowodach rzeczowych lub śladach koordynatorowi zespołów oględzinowych | |
|---|--|

<ul style="list-style-type: none"> - dbanie o bezzwłoczne przekazanie do badań dowodów rzeczowych ze śladami nietrwałymi - prowadzenie dla wszystkich sektorów ewidencji (rejestr) przedmiotów, dowodów rzeczowych i śladów oraz ich obiegu - przygotowywanie do wysyłki posegregowanych dowodów rzeczowych i przekazanie ich dobranymi i dostosowanymi do potrzeb środkami transportu do odpowiednich instytucji – w porozumieniu z prokuratorem i koordynatorem zespołów oględzinowych - przygotowanie i dostarczenie koordynatorowi zespołów oględzinowych kopii ewidencji (rejestr) przedmiotów, dowodów rzeczowych i śladów z opisem ich obiegu 	
<p>Wariant I – specyfika oględzin miejsca katastrofy komunikacyjnej w ruchu lądowym – drogowym</p> <ul style="list-style-type: none"> • zakres oględzin w istotnym stopniu zależy od badanej wersji zdarzenia oraz ustalonej lub prawdopodobnej przyczyny katastrofy drogowej w przypadku: <ul style="list-style-type: none"> - zderzenia, w tym czołowego, najechania, upadku z wysokości, zjechania z drogi najważniejsze ślady znajdują się zwykle poza miejscem samej katastrofy - zdarzenia na przejeździe kolejowym badaniu podlega sprawność urządzeń zamykających przejazd • w przypadku katastrofy drogowej: <ul style="list-style-type: none"> - przeprowadzenie oględzin miejsca zdarzenia (opisanie miejsce zdarzenia, z uwzględnieniem położenia i stanu pojazdów) oraz wszystkich miejsc, gdzie znajdują się urządzenia wykorzystywane do organizacji ruchu drogowego i zapewnienia jego bezpieczeństwa - opisanie warunków atmosferycznych i oświetleniowych, związanych z porą doby, pogodą, oświetleniem naturalnym i sztucznym, temperaturą, opadami i widocznością 	<ul style="list-style-type: none"> • Policja, PSP

<ul style="list-style-type: none"> - opisanie warunków drogowych, związanych między innymi z topografią miejsca zdarzenia, zarówno na miejscu zdarzenia, jak również na odcinku bezpośrednio przed i za miejscem zdarzenia - opisanie zastanego stanu nawierzchni drogowej oraz drogi przebiegu pojazdu drogowego przed miejscem zdarzenia (określenie rodzaju i stanu nawierzchni jezdni oraz pobocza, zamieszczenie informacji na temat funkcjonowania sygnalizacji świetlnej, opisanie oznakowania poziomego i pionowego, gdy do zdarzenia doszło na łuku drogi, dokonanie pomiaru krzywizny tego łuku w sposób umożliwiający wyliczenie jego promienia) - opisanie w odrębnym protokole oględzin (osobnym dla każdego pojazdu) poszczególnych układów pojazdu (kierowniczego, hamulcowego, instalacji elektrycznej, w tym stanu oświetlenia, kół pojazdu, tachografu itp.), pozycji dźwigni zmiany biegów, długości pojazdu ciężarowego oraz śladów, głównie mechanoskopijnych, występujących w obrębie podwozia i nadwozia pojazdu uczestniczącego w zdarzeniu - utrwalenie stanu pulpitu kierowcy i innych urządzeń w pojeździe drogowym 	
<ul style="list-style-type: none"> - zabezpieczenie śladów biologicznych i innych mogących posłużyć do ustalenia rozmieszczenia osób w pojeździe w chwili zdarzenia - rozważenie, w przypadku potrzeby wyjaśnienia kwestii użycia oświetlenia pojazdu (np. kierunkowskazów), zabezpieczenia odpowiednich żarówek z pojazdu - rozpoczynanie oględzin pojazdów po formalnym zakończeniu oględzin miejsca zdarzenia przez zespół oględzinowy albo wyznaczenie do ich prowadzenia odrębnego zespołu oględzinowego - ustalenie, zwłaszcza przy zdarzeniach na przejazdach kolejowych, czy przejazd kolejowy był należycie zabezpieczony, czy miał sygnalizację od strony toru i od strony drogi, czy były zamknięte istniejące roгатki - ustalenie stanu jezdni, drogi oraz przejazdu w poziomie szyn - zabezpieczenie wszelkiej dokumentacji pojazdów i kierujących pojazdem dostępnej na miejscu zdarzenia - zabezpieczenie, w przypadku zdarzenia na przejeździe kolejowym, wszelkiej dokumentacji dostępnej na miejscu zdarzenia i urządzeń rejestrujących znajdujących się w wyposażeniu innego niż drogowy pojazdu biorącego udział w zdarzeniu 	

<ul style="list-style-type: none"> - zabezpieczenie wszelkich urządzeń rejestrujących znajdujących się w wyposażeniu pojazdu drogowego - w przypadku wybuchu lub pożaru w pojeździe drogowym będącym w ruchu poddanie oględzinom także miejsca, w którym nastąpił wybuch lub pożar, trasy przebytej przez pojazd po ich wystąpieniu oraz miejsca zatrzymania pojazdu 	
<p>Wariant II – specyfika oględzin miejsca katastrofy komunikacyjnej w ruchu lądowym – kolejowym</p> <ul style="list-style-type: none"> • zakres oględzin w istotnym stopniu zależy od badanej wersji zdarzenia oraz ustalonej lub prawdopodobnej przyczyny katastrofy w przypadku: <ul style="list-style-type: none"> - zderzenia, w tym czołowego, najważniejsze ślady znajdują się zwykle poza miejscem samej katastrofy (miejsca, w których znajdują się urządzenia wykorzystywane do organizacji ruchu i zapewnienia jego bezpieczeństwa) - wykolejenia (wypadnięcia pociągu z szyn) – podstawowe znaczenie mają stan torowiska i ślady hamowania - najechania na przejeździe badaniu podlega sprawność urządzeń zamykających przejazd • w przypadku katastrofy kolejowej: <ul style="list-style-type: none"> - przeprowadzenie oględzin miejsca zdarzenia oraz wszystkich miejsc, gdzie znajdują się urządzenia wykorzystywane do organizacji ruchu kolejowego i zapewnienia jego bezpieczeństwa - opisanie miejsca zdarzenia, z uwzględnieniem położenia i stanu pojazdów kolejowych, torów, rozjazdów, budowli inżynierskich, sieci trakcyjnej, urządzeń elektroenergetycznych, łączności i innych - ustalenie, przy zdarzeniach na przejazdach kolejowych, czy przejazd kolejowy był należycie zabezpieczony, czy miał sygnalizację od strony toru i od strony drogi, czy były zamknięte istniejące roгатki - ustalenie stanu widoczności przejazdu z drogi i z posterunku obsługi przejazdu oraz ze stanowiska kierującego pojazdem drogowym - ustalenie stanu jezdni, drogi oraz przejazdu w poziomie szyn - zabezpieczenie wszelkiej dokumentacji dostępnej na miejscu zdarzenia - zabezpieczenie wszelkich urządzeń rejestrujących znajdujących się w wyposażeniu pojazdu kolejowego 	<ul style="list-style-type: none"> • Prokurator, Policja

<ul style="list-style-type: none"> - zabezpieczenie, w przypadku zdarzenia na przejeździe kolejowym, także wszelkiej dokumentacji dostępnej na miejscu zdarzenia i urządzeń rejestrujących znajdujących się w wyposażeniu innego niż kolejowy pojazd biorącego udział w zdarzeniu - utrwalenie stanu pulpitu maszynisty i innych urządzeń w pojeździe kolejowym 	
<p>Wariant III - specyfika oględzin miejsca katastrofy lotniczej</p> <ul style="list-style-type: none"> • przestrzeganie podstawowych zasad bezpieczeństwa w czasie pobytu na miejscu zdarzenia lotniczego, w tym związanych z zagrożeniami: chemicznym, mechanicznym, pirotechnicznym, biologicznym i innymi (radioaktywność, gazy trujące, opary itp.) – do czasu usunięcia wszystkich płynów i elementów łatwopalnych z miejsca zdarzenia istnieje duże prawdopodobieństwo wystąpienia pożaru • pobranie przed roztankowaniem zbiorników paliwa (usunięciem paliwa ze zbiorników) próbek paliwa w ilości minimum 2 litrów z każdego zbiornika do czystych, neutralnych chemicznie pojemników (naczynia szklane) • spowodowanie niezwłocznego zbadania na zawartość w organizmie alkoholu lub innych środków powodujących osłabienie sprawności psychofizycznej wszystkich osób, co do których zachodzi podejrzenie, że przyczyniły się do zaistnienia zdarzenia lotniczego, a w razie potrzeby i możliwości przeprowadzenie dodatkowych badań, czy nie wystąpiły inne okoliczności powodujące osłabienie sprawności fizycznej lub psychicznej, wymaganej w czasie wykonywania czynności lotniczych • udostępnienie przed przystąpieniem do procesowych oględzin miejsca zdarzenia zespołowi badawczemu komisji badania wypadków lotniczych: zwłok załogi, statku powietrznego, jego wyposażenia i fragmentów oraz znajdujących się w nim przedmiotów • nieingerowanie do czasu przybycia zespołu badawczego komisji badania wypadków lotniczych w stan miejsca zdarzenia lotniczego, niepobieranie z miejsca zdarzenia żadnych próbek, nieprzemieszczanie statku powietrznego, 	<ul style="list-style-type: none"> • Policja, PSP, Zespół badawczy komisji badania wypadków lotniczych

znajdujących się w nim przedmiotów lub jego szczątków, niepobieranie z nich próbek i ich nieusuwanie, z wyjątkiem przypadków, gdy działania takie mogą być konieczne ze względów bezpieczeństwa lub w celu niesienia pomocy osobom poszkodowanym. Ewentualne zmiany w stanie faktycznym wymagają uprzedniej zgody organów sprawujących kontrolę na miejscu zdarzenia i porozumienia (w miarę możliwości) z komisją badania wypadków lotniczych. W takich przypadkach należy, jeżeli jest to możliwe, utrwalić dostępnymi środkami obraz wraku statku powietrznego przed zmianą miejsca położenia

- ustalenie zasad współpracy prokuratora z zespołem badawczym komisji badania wypadków lotniczych i z innymi służbami działającymi na miejscu zdarzenia w szczególności w zakresie:
- zabezpieczenia miejsca zdarzenia
- zabezpieczenia lub rozbiorzenia materiałów niebezpiecznych (ładunku, systemów ratowniczych itp.)
- znalezienia i udokumentowania rozrzuconych szczątków statku powietrznego, ładunku i dokumentów (np. rejestratorów typu FDR, CVR i GPS)
- zabezpieczenia śladów
- sporządzenia szkiców, zdjęć i filmów
- wydobycia i zabezpieczenia rejestratorów
- pobrania próbek paliwa, oleju i płynów hydraulicznych
- wykonania szczegółowych oględzin miejsca zdarzenia i wraku (rozważenie zarejestrowania opisu na dyktafonie z filmowaniem)
- ustalenie miejsca składowania wraku i podjęcie wstępnych działań związanych z przewiezieniem wraku na miejsce dalszych badań
- przeprowadzenie wstępnych oględzin wraku statku powietrznego, których celem jest:
- ogólna orientacja w okolicznościach zaistnienia zdarzenia
- ustalenie pierwszego śladu zetknięcia z ziemią lub przeszkodami i śladów dalszego przemieszczania się statku powietrznego

- | | |
|--|--|
| <ul style="list-style-type: none"> • wstępna ocena stanu zniszczenia statku powietrznego, miejsc położenia ofiar zdarzenia itp. • określenie prawdopodobnej trajektorii lotu przed zderzeniem, kąta zderzenia, prędkości zderzenia, ocena czy statek powietrzny był przed zderzeniem sterowany • ustalenie, czy jakiegokolwiek elementy struktury statku powietrznego nie oddzieliły się w powietrzu i czy w związku z tym nie należy zorganizować dodatkowych poszukiwań tych elementów (istotne jest przeprowadzenie dokładnego przeglądu i inwentaryzacji elementów wraku statku powietrznego na miejscu wypadku – należy odnaleźć takie elementy statku powietrznego jak: silnik/silniki, kadłub, powierzchnie sterujące, skrzydła, drzwi, osłony kabin, urządzenia zewnętrzne, a następnie oznaczyć na szkicu ich położenie) • poszukiwanie i rozpytanie lub przesłuchanie świadków zdarzenia we właściwej z punktu widzenia charakteru katastrofy odległości – na terenie odległym o nawet kilkadziesiąt lub więcej kilometrów na trasie przelotu samolotu • utrwalenie przez wykonanie filmu i/lub zdjęć dowodów, które mogą zaniknąć lub być mniej widoczne po upływie czasu lub na skutek oddziaływania warunków atmosferycznych (ślady: lodu, szronu, sadzy, paliwa, podcieków płynów, popioły itp.) • ujawnienie i zabezpieczenie w pierwszej kolejności pokładowych rejestratorów lotu, zwłok pilotów, kabiny pilotów oraz elementów samolotu, które według zeznań świadków i innych ustaleń mogły mieć istotny wpływ na przebieg zdarzenia • zabezpieczenie śladów biologicznych i innych mogących posłużyć do ustalenia rozmieszczenia osób w kabinie pilotów statku powietrznego w chwili zdarzenia • zabezpieczenie: <ul style="list-style-type: none"> – wszelkiej dokumentacji dostępnej na miejscu zdarzenia dotyczącej statku powietrznego i załogi – komunikatów meteo, ewentualne ostrzeżeń, depesz, dokumentacji załadowania statku powietrznego, listy pasażerów, dzienników obserwacji meteo (w przypadku lotu wojskowego) | |
|--|--|

- sprzętu ratowniczego, dokumentacji medycznej, w tym książek zdrowia personelu latającego (zawierają dane o stanie zdrowia załogi, przebytych schorzeniach, sposobie i czasie leczenia, pobytach w zakładach leczniczych, ośrodkach kondycyjnych itd.)
- nośników z nagraniami rozmów prowadzonych pomiędzy służbami naziemnymi a załogą oraz samopiszących rejestratorów parametrów lotu
- sporządzenie dokumentacji fotograficznej i video miejsca katastrofy, zarówno z ziemi, jak i z powietrza (należy rozważyć wykorzystanie balonów, szybowców, motolotni, śmigłowców, małych samolotów, samolotów wojskowych), w szczególności utrwalić należy następujące elementy miejsca zdarzenia i wraku statku powietrznego:
 - ślady zetknięcia statku powietrznego z ziemią lub przeszkodami (budynkami, drzewami itp.)
 - elementy wraku takie jak: skrzydła, usterzenie, śmigła, podwozie, silniki, stan klap, pozycje sterów, położenie trymerów
 - siedzenia i stan pasów bezpieczeństwa
 - kabinę statku powietrznego, a w niej takie elementy jak: wskaźniki, położenie sterów, położenie włączników i przełączników, dźwigni podwozia, klap, trymerów, hamulców dźwigni sterowania silnikiem (silnikami), położenie przełączników radiowych i urządzeń nawigacyjnych, automatycznego pilota, przełączników, zaworów paliwowych
 - różnego rodzaju przełomy, skręcenia czy inne uszkodzenia
- zabezpieczenie do badań, w szczególności:
 - zapisów rozmów w kabinie – CVR
 - korespondencji radiowej (wieża, radar i inne punkty)
 - rejestratorów FDR (wypadkowy, eksploatacyjny) – w przypadku znalezienia ich poza statkiem powietrznym zaznaczyć miejsce i zabezpieczyć – nie wolno ich otwierać, ani suszyć, w razie znalezienia w wodzie, bagnie, mule najlepiej zabezpieczyć w odpowiednim zbiorniku z substancją ze środowiska
 - danych radarowych
 - elektronicznych nośników danych, urządzeń łączności (np. telefonów)

- notatek załogi
- zapisu z kamer przemysłowych
- sprawdzenie, po zabezpieczeniu i zabraniu zwłok, szczątków ludzkich, części statku powietrznego, jego wyposażenia oraz ujawnionych innych przedmiotów, w tym mienia pasażerów z powierzchni gruntu, wszystkich stref za pomocą wykrywacza metalu lub innych urządzeń specjalistycznych i ewentualne przeprowadzenie badań przesiewowych gruntu, użycie psa służbowego w celu ujawnienia zwłok i szczątków ludzkich, (szczegółowa penetracja miejsc znajdujących się pod powierzchnią ziemi, na głębokość gwarantującą całkowite wydobycie wszystkich przedmiotów związanych ze zdarzeniem – rzeczy należące do ofiar, fragmenty osprzętu statku powietrznego itp.)
- w przypadku katastrofy lotniczej sporządza się szkice:
 - ogólny – określający miejsce i kierunek zderzenia statku powietrznego z ziemią w stosunku do drogi pasa startowego lotniska lub w stosunku do większej miejscowości powinien zawierać w szczególności: oznakowanie miejsca wypadku, kierunek lotu statku powietrznego w chwili zderzenia z ziemią, odległości i kierunki do najbliższego lotniska, dalszej i bliższej radiolatarni, charakterystyczne przeszkody, nakazaną trasę i kierunek lotu
 - szczegółowy – odzwierciedlający stan faktyczny miejsca katastrofy powinien zawierać: wskazanie linii ścinania drzew, zetknięcia się statku powietrznego z innymi przeszkodami (np. dachy, linie energetyczne), odwzorowanie wgłębienia po zderzeniu statku powietrznego z ziemią, kierunek i odległość rozrzutu szczątków, zwymiarowane położenie części statku powietrznego – od miejsca zetknięcia się z ziemią do miejsca ostatniego rozrzutu, wszystkie części statku powietrznego znalezione na miejscu, ze wskazaniem nazwy i przynależności konstrukcyjnej statku powietrznego, wielkość plam paliwa i oleju, położenie zwłok lub ich fragmentów, ewentualne położenie spadochronu lub urządzenia katapultowego w przypadku statku wojskowego lub innego statku powietrznego w nie wyposażonego
- szkic miejsca zdarzenia w zależności od jego rodzaju powinien zawierać następujące elementy:
 - współrzędne geograficzne (GPS)

<ul style="list-style-type: none"> - lokalizację stałych elementów w terenie takich jak: drogi, linie energetyczne, budynki, drogi startowe itp. - kierunek północny i skalę szkicu - rozmieszczenie poszczególnych elementów - oś rozrzutu części statku powietrznego i jej kierunek geograficzny (wyznaczenie osi X i Y) - schemat lotniska (jeżeli zdarzenie miało miejsce na lotnisku) - miejsce położenia ofiar wypadku - szkic śladów na ziemi (miejsce pierwszego zetknięcia z ziemią (przeszkodami), głębokość dołu - rozmieszczenie większych części (wymiary, odległości pomiędzy poszczególnymi elementami) - rozmieszczenie istotnych, z punktu prowadzonego badania, innych elementów - położenie urządzeń ratowniczych - powierzchnie gruntu ze śladami paliwa - uszkodzone budynki, drzewa itp. - rozmieszczenie świadków zdarzenia 	
<p>Wariant IV – specyfika oględzin miejsca katastrofy budowlanej</p> <ul style="list-style-type: none"> • dokonanie przez prokuratora uzgodnień z przewodniczącym komisji badania katastrofy budowlanej w sprawach: <ul style="list-style-type: none"> - współdziałania ekspertów komisji i biegłych powołanych przez prokuraturę podczas wykonywania robót porządkujących i likwidujących zagrożenie na miejscu katastrofy - wzajemnego udostępniania dowodów i materiałów związanych z prowadzonymi czynnościami na miejscu zdarzenia • prowadzenie oględzin we współdziałaniu z właściwym organem nadzoru budowlanego w warunkach odpowiedniego do zagrożeń zabezpieczenia miejsca zdarzenia 	<ul style="list-style-type: none"> • Policja, PSP, PINB dla powiatów grodzkiego i ziemskiego

- | | |
|---|--|
| <ul style="list-style-type: none">• prowadzenie oględzin już podczas trwających czynności ratowniczych, po ich wstrzymaniu, a także podczas likwidacji zagrożenia i porządkowania miejsca katastrofy oraz po zakończeniu prac związanych z jego porządkowaniem• prowadzenie oględzin również w miejscu składowania pozostałości gruzowiska po katastrofie na bieżąco w miarę likwidacji gruzowiska i wywozu• stosowanie w przypadku katastrofy budowlanej mogącej mieć związek z pożarem lub podejrzeniem wybuchu odpowiednio metodyki oględzin uwzględniającej ich specyfikę• zabezpieczenie dokumentacji związanej z budową i użytkowaniem zniszczonego obiektu• współpraca podczas oględzin z właściwym organem nadzoru budowlanego wyższego stopnia lub Głównym Inspektorem Nadzoru Budowlanego• wezwanie w razie potrzeby do czynności oględzinowych:<ul style="list-style-type: none">– inwestora, właściciela lub zarządcy oraz użytkownika obiektu budowlanego– projektanta, przedstawiciela wykonawcy i producenta wyrobów budowlanych– osoby odpowiedzialnej za nadzór nad wykonywanymi robotami budowlanymi• w razie katastrofy w budowanym, rozbieranym lub użytkowanym obiekcie Kierownik Budowy (robót), właściciel, zarządca lub użytkownik jest obowiązany zabezpieczyć miejsce zdarzenia przed zmianami uniemożliwiającymi prowadzenie postępowania• organ nadzoru budowlanego może nakazać właścicielowi lub zarządcy, w drodze decyzji, zabezpieczenie miejsca katastrofy oraz obiektu budowlanego, który uległ katastrofie, uporządkowanie terenu lub wykonanie innych niezbędnych czynności i robót budowlanych. Decyzja podlega natychmiastowemu wykonaniu i może być ogłoszona ustnie. W razie niewykonania lub nadmiernej zwłoki w wykonaniu decyzji przez właściciela lub zarządcę obiektu budowlanego organ nadzoru budowlanego zapewnia jej wykonanie na koszt i ryzyko zobowiązanego | |
|---|--|

Wariant V - specyfika oględzin miejsca eksplozji materiału lub urządzenia wybuchowego

- wyznaczenie zabezpieczenia terenu wokół miejsca eksplozji w promieniu co najmniej dwukrotnie większym od najdalej ujawnionego śladu eksplozji bądź części (odłamków) urządzenia wybuchowego
- ocenienie wtórnego ryzyka, szczególnie z uwzględnieniem możliwości obecności innych urządzeń wybuchowych (ładunki wtórne)
- ocenienie zagrożenia wynikającego z możliwości wykorzystania w konwencjonalnym urządzeniu wybuchowym materiałów CBRN
- dążenie do ujawnienia i zabezpieczenia jak największej liczby śladów i dowodów rzeczowych, na podstawie których istnieje możliwość jak najpełniejszej rekonstrukcji urządzenia wybuchowego, ustalenia jego położenia na miejscu wybuchu oraz prawdopodobnego sposobu wywołania eksplozji
- w przypadku użycia urządzeń wybuchowych dużej mocy (powyżej 50 kg materiału wybuchowego) dążenie do ustalenia cech indywidualnych środka transportu służącego do ich przemieszczenia, np. pojazdu,
- przeanalizowanie, które zmiany zostały spowodowane w efekcie zaistniałego wybuchu:
 - przez sprawcę
 - przez osoby związane ze zdarzeniem uczestniczące zwłaszcza w czynnościach ratowniczo – gaśniczych i neutralizujących
- ustalenie obszaru, w którym rozpoczął się proces wybuchu (określenie epicentrum wybuchu)
- opieranie się przy lokalizowaniu epicentrum na danych zebranych w trakcie oględzin wstępnych, między innymi na:
 - informacjach uzyskanych od funkcjonariuszy Policji, żołnierzy o specjalności minersko-pirotechnicznej i saperskiej, funkcjonariuszy PSP i ratowników PRM
 - własnych obserwacjach i ustaleniach
 - zeznaniach świadków, w szczególności osób poszkodowanych

- Policja, PSP
- Policja, PSP, Minerzy-pirotechnicy, Saperzy

- wnioskowanie o budowie urządzenia wybuchowego i o przebiegu wybuchu, między innymi na podstawie obrazu i rozmieszczenia śladów powstałych w wyniku kruszącego oraz burzącego działania wybuchu, oraz uwzględnienie okoliczności, że ślady pochodzące z obudowy urządzenia wybuchowego i elementów jego konstrukcji mogą także występować w podłożu, na którym nastąpił wybuch oraz w otaczającej miejsce wybuchu przestrzeni (np. drzewa, budynki, linie przesyłowe energii) i na powierzchni gruntu ograniczonej promieniem rozrzutu
- kierowanie się w celu zlokalizowania śladów i dowodów rzeczowych związanych z wybuchem oraz ustalenia miejsca wybuchu (epicentrum) na podstawie charakterystycznych cech procesu eksplozji następującymi zasadami:
 - na miejscu po wybuchu materiału/urządzenia wybuchowego pierwsza kategoria materiałów dowodowych znajduje się w bezpośrednim kontakcie z urządzeniem wybuchowym, w tzw. strefie kruszącej (na tym obszarze ślady są narażone na działanie ubocznych skutków fali uderzeniowej, bezpośredni wpływ produktów detonacji powoduje niszczące oddziaływanie na przedmioty przez wysokie ciśnienie i temperaturę – duże rozdrobnienia, poszarpania, deformacje fragmentów, a w przypadku tworzyw sztucznych, nadpalenia)
 - drugą kategorię dostępnych materiałów dowodowych, które należy zabezpieczać w tzw. strefie bliskiego oddziaływania wybuchu, stanowią przedmioty z obszaru nieznacznie oddalonego od epicentrum, które były poddane wpływowi fali uderzeniowej rozprzestrzeniającej się wraz z produktami wybuchu (mniejsza ich gęstość proporcjonalnie obniża wysokość oddziałującego ciśnienia i temperatury, co później obrazuje mniejsze uszkodzenie elementów otoczenia), nie są one nadpalone ani znacznie poszarpane i rozdrobnione, występują na nich popękania oraz okopcenia lub białe naloty i zmatowienia, jako ślady stałych produktów wybuchu
 - kolejna kategoria możliwych do pobrania śladów będzie pochodziła z dalszych sektorów, w których przedmioty ujawnione ulegają głównie popękaniu, połamaniu lub – w przypadku blach i tworzyw – powyginaniu i podobnym deformacjom, w tych sektorach ze względu na czystość fali uderzeniowej, brak jest śladów stałych produktów wybuchu, epicentrum eksplozji materiału lub urządzenia wybuchowego stanowi lej powybuchowy (krater) określany często jako tzw. miejsce „zero”, w którym z reguły jest największa skala zniszczeń i największa liczba śladów kryminalistycznych (w celu ułatwienia koncentracji działań oględzinowych lej wraz z terenem przyległym

<p>powinien stanowić odrębny sektor oględzinowy, którego wielkość uzależniona jest od ilości użytego materiału wybuchowego)</p> <ul style="list-style-type: none"> - obowiązkowe jest wymierzenie średnicy i głębokości leja - próbki zabezpiecza się z następujących miejsc leja: <ul style="list-style-type: none"> ▪ korony leja ▪ ścian leja na różnej wysokości ▪ widocznego dna leja ▪ warstwy poniżej obserwowanego dna leja z głębokości około 5 – 10 cm ▪ warstwy w głąb obserwowanej ściany leja z głębokości około 1 – 20 cm (z każdego miejsca po 2 – 3 próbki, a wielkość jednej nie powinna być mniejsza niż 100 – 200 g (podane wartości to wartości przykładowe, zależą one od ilości użytego materiału wybuchowego, rodzaju podłoża i/lub gruntu) - obowiązkowe jest pobranie materiału kontrolnego – próbek podłoża z miejsca leżącego poza zasięgiem działania ładunku wybuchowego (miejsce pobrania materiału kontrolnego zaznacza się na szkicu), - niezbędne jest sporządzenie przekroju leja i jego przeszukanie z użyciem silnego magnesu, a następnie przesianie materiału z leja – czynności te mogą przyczynić się do odnalezienia fragmentów obudowy, konstrukcji, źródła zasilania lub innych elementów urządzenia wybuchowego - dokonanie przesiewu we wszystkich pobliskich sektorach w zasięgu uzależnionym ilością użytego materiału wybuchowego i rodzajem ładunku 	
<p>Wariant VI - specyfika oględzin w środowisku wodnym</p> <ul style="list-style-type: none"> • poszukiwanie i wydobywanie zwłok ze zbiorników wodnych jest zadaniem PSP lub Policji oraz innych służb, których funkcjonariusze lub żołnierze mają stosowne uprawnienia do prowadzenia prac podwodnych 	<ul style="list-style-type: none"> • Policja, PSP

- | | |
|---|--|
| <ul style="list-style-type: none">• przestrzeganie zasady, że zadaniem poszukującego zwłok nurka jest nie tylko zlokalizowanie i wydobycie zwłok, lecz również przeprowadzenie oglądu miejsca zdarzenia, w tym znalezienia zwłok• określenie przed przystąpieniem do wydobycia zwłok z wody ich położenia i ułożenia w miejscu ujawnienia (czy leżą na brzuchu, na plecach, na boku, położenie w stosunku do krzywizny dna, czy wolno pływają, czy są zaczepione, jeśli tak, to o co i czym)• wykonanie pod wodą zdjęć lub filmów wideo obrazujących miejsce zdarzenia, w tym położenia i ułożenia zwłok (jeżeli grupa poszukiwawcza nie dysponuje sprzętem do fotografowania lub filmowania pod wodą, nurek przekazuje informacje, np. drogą radiową, zapamiętuje obraz sytuacji i po wyjściu z wody przekazuje opis sytuacji organowi prowadzącemu postępowanie przygotowawcze, np. przez przesłuchanie go w charakterze świadka)• rozważenie możliwości wykorzystania w poszukiwaniu, identyfikacji i dokumentacji obiektów podwodnych w warunkach morskich i śródlądowych pojazdów głębinowych załogowych oraz typu ROV, a także technologii przestrzennej obserwacji obiektów podwodnych w czasie rzeczywistym• rozważenie możliwości wykorzystania do udokumentowania miejsca zdarzenia pod wodą kamer podwodnych, Opisanie akwenu w miejscu zdarzenia (prąd, rodzaj dna, temperatura wody, głębokość wody, przejrzystość wody itd.)• uwzględnianie okoliczności, że podczas wydobywania zwłok z wody przez nurka lub np. trałem istnieje możliwość powstania urazów wtórnych, które mogą zmienić obraz przyżyciowych obrażeń lub zatrzeć istotne lady, związane np. z obrażeniami pośmiertnymi• uwzględnienie, że zwłoki przebywające w wodzie, szczególnie zimnej, ulegają rozkładowi bardzo powoli, zaś po wydobyciu na powietrze, procesy gnilne przebiegają w błyskawicznym tempie (zwłoki po opisaniu w miejscu znalezienia powinny być jak najszybciej przewiezione do prosektorium)• poszukiwanie przedmiotów lub zwłok na brzegach akwenów w pobliżu miejsca zdarzenia, z uwzględnieniem przebiegu prądów i uwarunkowań atmosferycznych | |
|---|--|

Postępowanie ze zwłokami i szczątkami ludzkimi podczas oględzin miejsc przestępstw o charakterze terrorystycznym lub katastrof w celu identyfikacji ciał ofiar

Odnajdywanie zwłok i szczątków ciał ludzkich:

- zwłoki lub szczątki ludzkie ujawnione na miejscu katastrofy w czasie czynności ratowniczych w fazie wykonywania segregacji medycznej poprzedzającej proces udzielania kwalifikowanej pierwszej pomocy i medycznych czynności ratunkowych osobom, które przeżyły co do zasady są pozostawiane w miejscu ich ujawnienia, bez dokonywania jakichkolwiek zmian w ich ułożeniu
- wyjątkowo w sytuacjach, w których jest to konieczne do ratowania osób żyjących, w czasie czynności ratowniczych można dokonywać zmian w ułożeniu zwłok i szczątków ludzkich
- zespoły muszą być poinstruowane, aby zwłoki i szczątki ludzkie ujawnione w fazie wykonywania segregacji medycznej pozostawiały nietknięte w miejscu ich znalezienia
- odnajdywanie zwłok i szczątków ludzkich stanowi część procesu ujawniania i zabezpieczania śladów i dowodów rzeczowych w ramach oględzin miejsca zdarzenia

- Policja, PSP, ZRM

Postępowanie na miejscu zdarzenia:

- oględziny zwłok lub szczątków ludzkich na miejscu ich znalezienia na potrzeby postępowania karnego prowadzone są przez Prokuratora
- w przypadku ujawnienia zwłok lub szczątków ludzkich w trakcie trwających czynności ratowniczych, należy uzyskać zgodę kierującego tymi czynnościami na rozpoczęcie oględzin zwłok lub szczątków ludzkich w miejscu ich ujawnienia, taka zgoda nie jest wymagana po zakończeniu czynności ratowniczych i przekazaniu miejsca zdarzenia do dyspozycji podmiotu prowadzącego czynności dochodzeniowo – śledcze, w szczególności Prokuratora

- Prokurator

- po odnalezieniu zwłok, w podłoże obok nich powinien zostać wbity (ustawiony) słupek (palik) z numerem, ten sam numer powinien zostać nadany zwłokom, gdy zwłoki zostaną usunięte z miejsca zdarzenia, słupek (palik) z numerem pozostaje na miejscu ich ujawnienia
- wyżej wymieniony numer powinien być zaznaczony również na worku lub pojemniku, w którym przenoszone są zwłoki i pozostać przypisany do zwłok do końca procesu ich identyfikacji
- szczątki ludzkie powinny być ponumerowane i oznaczone osobno
- proponuje się oddzielnie zabezpieczać i oznaczać szczątki ludzkie o objętości co najmniej średniej wielkości pięści ludzkiej, a także każdy szczątek ludzki, na którym widoczne są cechy lub przedmioty pozwalające na identyfikację (np. blizny, tatuaże, biżuteria)
- w przypadku połączenia zwłok lub szczątków ludzkich z przedmiotem lub częścią otoczenia (np. gałąź, przewód, fragment środka transportu, budowli) całość należy zabezpieczyć jako zwłoki lub szczątki ludzkie,
- w przypadku odnalezienia części zwłok nie należy domniemywać, że należą one do najbliższych zwłok powinny zostać ponumerowane i opisane tak, jakby były całym zwłokami celem uniknięcia problemów z określeniem liczby ofiar katastrofy, konieczne jest zaznaczenie, że jest to część ciała
- zwłoki lub szczątki ludzkie wkłada się do worka lub pojemnika na zwłoki wraz ze wszystkimi przedmiotami znalezionymi na zwłokach – jeżeli podczas tej czynności ze zwłok lub szczątków ludzkich wypadną jakiegokolwiek przedmioty, należy je umieścić w oddzielnych workach lub pojemnikach i oznaczyć jak zwłoki lub szczątki ludzkie, z którymi mogą być powiązane
- po uprzednim oznaczeniu i opisaniu do worka lub pojemnika na zwłoki wkłada się identyfikator z numerem zgodnym z nadanym oznaczeniem
- worek ze zwłokami zamyka się, plombuje i umieszcza na nim w sposób trwały numer identyfikacyjny zgodny z nadanym oznaczeniem
- rzeczy osobiste znalezione w pobliżu zwłok, nie muszą należeć do tych zwłok powinny zostać oznaczone oddzielnie, można jednak zaznaczyć możliwe powiązanie

<p>Przenoszenie zwłok i szczątków ludzkich do punktu przechowywania zwłok:</p> <ul style="list-style-type: none"> • zwłoki lub szczątki ludzkie przenosi się z zachowaniem należącego szacunku • przeniesienie zwłok i szczątków ludzkich: <ul style="list-style-type: none"> – może nastąpić wyłącznie za zgodą prokuratora, z zastrzeżeniem, iż wcześniejsze ich przeniesienie nie jest konieczne ze względu na prowadzone czynności ratownicze – następuje do punktu przechowywania zwłok, o ile nie przyjęto innego rozwiązania polegającego na przewożeniu zwłok bezpośrednio do prosektorium lub innego odpowiedniego miejsca – odbywa się wyłącznie w zamkniętych, zaplombowanych i opisanych workach foliowych lub pojemnikach na zwłoki, osoby, które zmarły po wyniesieniu z miejsca zdarzenia przenosi się do punktu przechowywania zwłok zgodnie z zasadami opisanymi powyżej – ciała osób, które zmarły po wyniesieniu z miejsca zdarzenia oraz osób zmarłych podczas przewożenia do szpitala należy oznaczyć i opisać zgodnie z zasadami obowiązującymi dla zwłok znalezionych na miejscu zdarzenia 	<ul style="list-style-type: none"> • Prokurator, ZRM
<p>Punkt przechowywania zwłok:</p> <ul style="list-style-type: none"> • punkt organizowany jest w miejscu wskazanym przez kierującego czynnościami ratowniczymi, w porozumieniu z Prokuratorem, funkcjonariuszem lub żołnierzem ŻW • punkt organizuje i kieruje jego działaniem funkcjonariusz lub żołnierz ŻW • punkt prowadzi ewidencję zwłok przyjętych i przechowywanych, która powinna zawierać co najmniej: numer zwłok, datę i godzinę ich przyjęcia, od kogo zostały przyjęte i przez kogo, a także informacje dotyczące tego, kiedy i przez 	<ul style="list-style-type: none"> • Policja, ŻW, Koordynator Zespołów Oględzinowych

<p>kogo zwłoki zostały wyekspediowane do prosektorium lub innego odpowiedniego miejsca, a także do którego i jakim pojazdem</p> <ul style="list-style-type: none"> • kierujący punktem przechowywania zwłok: <ul style="list-style-type: none"> – przyjmuje zwłoki do punktu w zamkniętych, zaplombowanych i opisanych workach lub pojemnikach na zwłoki – prowadzi ewidencję zwłok, dane do ewidencji wpisuje na podstawie informacji znajdujących się na worku lub pojemniku, bez prawa jego otwierania – otwarcie worka może odbyć się tylko za zgodą i w obecności Prokuratora – wydaje zwłoki, za pisemnym pokwitowaniem w ewidencji zwłok, osobie upoważnionej przez prokuratora do przewożenia zwłok – współdziała z punktem informacyjnym o ofiarach usytuowanym przy punkcie dowodzenia – po zakończeniu pracy punktu przechowywania zwłok przekazuje ewidencję zwłok koordynatorowi zespołów oględzinowych 	
<p>Przewożenie zwłok i szczątków ludzkich do prosektorium lub innego odpowiedniego miejsca:</p> <ul style="list-style-type: none"> • zwłoki przewożone na obszarze państwa na odległość większą niż 60 km składa się, w szczelnej drewnianej trumnie, wypełnionej warstwą substancji plynocłonnej o grubości 5 cm. Trumnę zamyka się w obecności Powiatowego lub Portowego Inspektora Sanitarnego, który następnie dokonuje jej opieczetowania. Trumnę umieszcza się na czas przewozu w szczelnie zamkniętym worku z nieprzepuszczalnego tworzywa sztucznego, odpornego na uszkodzenia mechaniczne. Po dostarczeniu trumny na miejsce przeznaczenia worek zdejmuje się i spala • przewożenie zwłok powinno odbywać się w sposób gwarantujący zachowanie szacunku zmarłym, • zwłoki powinny być w miarę możliwości przewożone do jednego prosektorium lub innego odpowiedniego miejsca, co ułatwia procedurę ich identyfikacji, • przewożenie zwłok prowadzone jest przez wyspecjalizowane podmioty mające zlecenie prokuratora 	<ul style="list-style-type: none"> • wyspecjalizowane podmioty mające zlecenie Prokuratora, PSSE dla powiatu toruńskiego grodzkiego i ziemskiego

<ul style="list-style-type: none"> • przewożenie zwłok i szczątków ludzkich do prosektorium lub innego odpowiedniego miejsca powinno odbywać się systematycznie i następować w jak najkrótszym czasie od przeniesienia ich do punktu przechowywania zwłok według następujących zasad: <ul style="list-style-type: none"> – prowadzący transport odbiera zwłoki z punktu przechowywania zwłok w zamkniętym, zaplombowanym i opisanym worku lub pojemniku na zwłoki, bez prawa jego otwierania – prowadzący transport przewozi zwłoki do prosektorium lub innego odpowiedniego miejsca wskazanego przez Kierownika punktu przechowywania zwłok – prowadzący transport potwierdza odbiór zwłok w ewidencji zwłok – prowadzący transport przekazuje zwłoki upoważnionemu pracownikowi prosektorium – pracownik prosektorium niezwłocznie informuje prokuratora o wszelkich nieprawidłowościach związanych z transportem zwłok, w tym o naruszeniu plomby lub ciągłości worka foliowego lub pojemnika na zwłoki 	
<p>Zespół identyfikujący zwłoki działający poza miejscem zdarzenia:</p> <ul style="list-style-type: none"> • tworzony jest w jednostce organizacyjnej Policji, innej służby lub ŻW, z zadaniem gromadzenia i przetwarzania informacji przydatnych w identyfikacji zwłok oraz innych materiałów niezbędnych w identyfikowaniu ofiar zdarzenia • w skład zespołu powinni wchodzić funkcjonariusze lub żołnierze komórek dochodzeniowo – śledczych, technicy oraz eksperci kryminalistyki, lekarz specjalista medycyny sądowej • do zadań zespołu należy także w szczególności: <ul style="list-style-type: none"> – przygotowywanie listy ofiar, a następnie jej sukcesywne przekazywanie prokuratorowi i jednostce organizacyjnej Policji, innej służby lub ŻW wykonującej czynności na miejscu zdarzenia (lista przekazywana jest także do centrum zarządzania kryzysowego powołanego w trybie określonym w przepisach o zarządzaniu kryzysowym) – zbieranie i porządkowanie danych dotyczących ofiar między innymi przez kontakt z rodzinami ofiar i dokumentowanie uzyskiwanych od nich informacji 	<ul style="list-style-type: none"> • Policja, ŻW

<ul style="list-style-type: none"> - ewentualne tworzenie baz danych zawierających informacje niezbędne w procesie identyfikacji ciał ofiar (przetwarzanie i porównywanie danych zebranych od bliskich, innych osób oraz danych ofiar uzyskanych na miejscu zdarzenia, między innymi podczas oględzin miejsca i zwłok w miejscu ich znalezienia) - uzyskiwanie i wykorzystywanie do identyfikacji różnych dokumentacji, w tym medycznej, stomatologicznej, osobowej - uzyskiwanie materiału porównawczego do badań identyfikacyjnych (np. genetycznych, daktyloskopijnych), w szczególności od osób najbliższych i członków rodzin ofiar oraz z miejsc pobytu ofiar - analizowanie wyników przeprowadzanych czynności i badań identyfikacyjnych - w przypadku zdarzeń o zasięgu międzynarodowym, współpraca, w tym wymiana danych z organami ścigania innych państw w trybie współpracy międzynarodowej w sprawach karnych 	
Centralny Zespół Oględzinowy do działań na terenie kraju i poza granicami RP w przypadku zamachów terrorystycznych lub katastrof	
<ul style="list-style-type: none"> • Minister właściwy do Spraw Wewnętrznych, w terminie 6 miesięcy od dnia wejścia w życie zarządzenia, zorganizuje centralny zespół oględzinowy mogący podjąć w trybie pilnym działania na terenie kraju (w celu wsparcia zespołów lokalnych), w przypadku zamachów terrorystycznych lub katastrof, jeżeli ich następstwem jest śmierć lub ciężki uszczerbek na zdrowiu wielu osób • zespół ten może także podejmować działania za granicą, w szczególności w przypadkach, gdy ofiarami zamachu terrorystycznego lub katastrofy byłiby obywatele polscy, z zastrzeżeniem, że kraj zdarzenia uznałby potrzebę wsparcia przez taki zespół lub przyjąłby ofertę władz polskich udzielenia tego wsparcia • zadaniem centralnego zespołu jest wsparcie merytoryczne właściwych miejscowo organów wykonujących czynności na miejscu zdarzenia oraz udział w podejmowanych przez te organy czynnościach, w tym związanych z identyfikacją ofiar, a także pełnienie funkcji informacyjno – konsultacyjnej 	<ul style="list-style-type: none"> ▪ ABW

- w skład centralnego zespołu wchodzi dwa podzespoły, jeden wspierający wykonywanie czynności na miejscu zdarzenia, drugi w miejscu prowadzenia czynności związanych z identyfikacją ofiar
- personalny wykaz osób wchodzących w skład zespołu (wraz z wykazem ich zamienników – 1 główny + 2 rezerwowych) powinien zostać określony przez właściwych Kierowników organów
- wkład podzespołu udającego się na miejsce zdarzenia:
 - Prokurator z Prokuratury Generalnej (pełniący funkcję informacyjno – konsultacyjną)
 - funkcjonariusz ŻW z komórki dochodzeniowo – śledczej wyznaczony przez szefa właściwej służby
 - funkcjonariusz ŻW z komórki operacyjno – rozpoznawczej wyznaczony przez szefa właściwej służby
 - funkcjonariusz – specjalista z zakresu zagrożeń terrorystycznych wyznaczony przez szefa właściwej służby
 - specjalista z zakresu materiałów wybuchowych (funkcjonariusz Policji z komórki minersko – pirotechnicznej lub żołnierz saper, biegły) wyznaczony przez szefa właściwej służby
 - eksperci kryminalistyki z CLKP lub / i BBK ABW wyznaczeni przez szefa właściwej służby
 - ekspert odpowiedzialny za identyfikację ofiar (przeszkolona osoba znająca międzynarodowe procedury, odpowiedzialna za prawidłowe wypełnienie formularza identyfikacji ofiar oraz odpowiednie oznaczenie i opisanie w formularzu ciał osób zmarłych) wyznaczony przez szefa właściwej służby
 - specjalista z zakresu dokumentowania fotograficznego, filmowego i skaningu miejsca zdarzenia wyznaczony przez szefa właściwej służby
 - biegły z zakresu medycyny sądowej
 - umocowany przedstawiciel Ministra Spraw Zagranicznych
 - tłumacze
- skład podzespołu oględzinowo – identyfikacyjnego działającego poza miejscem zdarzenia (np. w prosektorium, tymczasowym prosektorium, zakładzie medycyny sądowej, laboratorium, składnicy dowodów rzeczowych):
 - Prokurator z Prokuratury Generalnej (pełniący funkcję informacyjno – konsultacyjną)
 - funkcjonariusz lub żołnierz ŻW komórki dochodzeniowo – śledczej

- biegły z zakresu medycyny sądowej
- specjalista z zakresu dokumentowania fotograficznego, filmowego i skaningu miejsca zdarzenia
- ekspert odpowiedzialny za identyfikację ofiar (przeszkolona osoba znająca międzynarodowe procedury, odpowiedzialna za prawidłowe wypełnienie formularza identyfikacji ofiar oraz odpowiednie oznaczenie i opisanie w formularzu ciał osób)
- eksperci z dziedziny radiologii, genetyki, chemii i toksykologii, bakteriologii i wirusologii, psychologii
- eksperci z CLKP lub / i BBK ABW wyznaczeni przez szefa właściwej służby
- tłumacze
- laboranci sekcyjni
- końcowy skład zespołu udającego się na miejsce zdarzenia uzależniony jest od rodzaju i okoliczności zdarzenia
- decyzję o skierowaniu centralnego zespołu podejmuje:
 - do działań na terenie kraju – Minister właściwy do spraw Wewnętrznych
 - do działań poza granicami RP – Prezes Rady Ministrów
- wykaz podstawowego wyposażenia i niezbędnego sprzętu dla centralnego zespołu:
 - sprzęt, środki wspomagające i zabezpieczające:
 - środki łączności (radiowe, komórkowe i satelitarne)
 - środki transportu (głównie ambulanse kryminalistyczne)
 - specjalistyczne skrzynie do przechowywania i przewożenia sprzętu
 - detektory gazów, par materiałów wybuchowych, przenośne chromatografy i inne przenośne urządzenia wysokospecjalistyczne, np. skanery laserowe, promieniowanie X – Ray
 - wykrywacze metalu
 - sprzęt i środki służące do ujawniania oraz technicznego zabezpieczania śladów kryminalistycznych, dowodów rzeczowych i procesowego dokumentowania dokonywanych ustaleń:

<ul style="list-style-type: none"> ▪ walizki kryminalistyczne zawierające zestawy środków i materiałów do pracy na miejscu zdarzenia, a poza tym narzędzia, przybory pomiarowe (np. mierniki laserowe, taśmy miernicze, przymiary), piśmiennicze, kreślarskie, numerki oraz specjalne metryczki do oznaczania zwłok, śladów i dowodów rzeczowych itp. ▪ walizki fotograficzne: aparat cyfrowy, profesjonalny aparat fotograficzny z zestawem obiektywów, lampa błyskowa, statyw fotograficzny, kamery wideo itp. ▪ specjalne walizki kryminalistyczne służące do ujawniania i zabezpieczania różnego rodzaju śladów biologicznych, daktyloskopijnych, mechanoskopijnych, fizykochemicznych <p>– środki bezpieczeństwa i higieny pracy oraz ochrony osobistej, w tym specjalistycznej:</p> <ul style="list-style-type: none"> ▪ apteczka (przenośny zestaw) pomocy przedmedycznej ▪ obuwie ochronne, w tym kalosze ▪ okulary ochronne ▪ rękawice ciężkie i jednorazowe (np. chirurgiczne, lateksowe) ▪ kaski bezpieczeństwa (hełmy), w tym z oświetleniem, nakolanniki ▪ kombinezony ochronne (np. odzież jednorazowego użytku, ubiór na różnego rodzaju pogodę) ▪ środki ochrony dróg oddechowych (np. maski) ▪ namiot socjalny z uwzględnieniem wydzielonego miejsca do składowania sprzętu wraz z wyposażeniem (np. krzesła, stoliki, agregaty, wieszaki na ubrania) 	
Tryb uzyskiwania wsparcia międzynarodowego	
<ul style="list-style-type: none"> • w przypadku potrzeby (konieczności) korzystania podczas oględzin miejsca zdarzenia z usług zagranicznych biegłych, specjalistów albo wykorzystywania specjalistycznego sprzętu lub urządzeń do udziału w oględzinach można wezwać lub dopuścić osoby z zagranicy, w trybie określonym w przepisach o współpracy międzynarodowej w sprawach karnych (np. kodeksie postępowania karnego, konwencjach, umowach bilateralnych i multilateralnych) • w razie potrzeby wykorzystania sił i środków pozostających w dyspozycji państw członkowskich Unii Europejskiej można skorzystać z instytucji wspólnych zespołów śledczych. Wykorzystanie sił i środków pozostających w dyspozycji 	

<p>innych państw w ramach wspólnego zespołu śledczego jest możliwe, jeżeli pozwala na to umowa międzynarodowa lub zasada wzajemności</p> <ul style="list-style-type: none"> • w procedurach uzyskiwania pomocy prawnej innych państw, w przypadku państw członkowskich Unii Europejskiej, można współpracować z instytucjami UE, w szczególności z EJN i EUROJUST, a także z Europejskim Biurem Policji Europol, w przypadku innych państw również z Międzynarodową Organizacją Policji Kryminalnych Interpol 	
Informowanie rodzin zmarłych	
<ul style="list-style-type: none"> • jednostka Policji prowadząca postępowanie lub Komenda Miejska Policji w Toruniu sporządza listę ofiar śmiertelnych • jednostka Policji informuje rodzinę o śmierci poszkodowanego, będącego obywatelem RP • w razie śmierci obcokrajowca jednostka Policji lub Komenda Miejska Policji informuje właściwy konsulat generalny lub wydział konsularny ambasady danego państwa wraz z podaniem danych kontaktowych do Toruńskiego Centrum Zarządzania Kryzysowego w Toruniu • listę ofiar śmiertelnych wraz z informacją o powiadomionych placówkach dyplomatycznych jednostka Policji lub Komenda Miejska Policji w Toruniu wysyła do Toruńskiego Centrum Zarządzania Kryzysowego w Toruniu – do wewnętrznego użytku, bez prawa przekazywania informacji o osobach zmarłych • TCZK powiadamia Wydział Spraw Obywatelskich i Obcokrajowców o konieczności przybycia do TCZK • placówka dyplomatyczna powiadamia rodzinę ofiary wypadku 	
Wywóz zwłok obcokrajowca poza granice RP	
<ul style="list-style-type: none"> • wywóz zwłok odbywa się na wniosek krewnych zmarłego lub upoważnionej osoby / instytucji • wniosek składa się do właściwej miejscowo Powiatowej Stacji Sanitarno – Epidemiologicznej (zgodnie z Rozporządzeniem Ministra Zdrowia z dnia 27 grudnia 2007 r. w sprawie wydawania pozwoleń i zaświadczeń na przewóz zwłok i szczątków ludzkich) 	

- do wniosku dołącza się akt zgonu wydany przez właściwy dla miejsca zdarzenia USC lub inny dokument urzędowy stwierdzający zgon, zgodę Państwa przyjmującego oraz państw tranzytowych (jeśli dotyczy)
- Państwowy Powiatowy Inspektor Sanitarny wydaje zgodę na wywóz zwłok w formie decyzji oraz plombuje trumnę w obecności firmy pogrzebowej/przewozowej/członka rodziny/osoby upoważnionej
- w przypadku transportu zwłok przez granice RP z krajami nie będącymi członkami Unii Europejskiej należy powiadomić o tym fakcie Służbę Celną i właściwy oddział Straży Granicznej; na przejściu granicznym należy okazać zgodę Państwowego Powiatowego Inspektora Sanitarnego oraz zgodę państwa przyjmującego i państw tranzytowych (jeśli dotyczy)
- wywóz zwłok i prochów ludzkich samolotem oraz pochówek:
 - przewóz zwłok odbywa się, zgodnie z § 10 rozporządzenia Ministra Zdrowia z dnia 7 grudnia 2001 r. w sprawie postępowania ze zwłokami i szczątkami ludzkimi specjalnie do tego celu przeznaczonymi środkami transportu
 - do przewozu zwłok zwykle są przystosowane samoloty typowo transportowe oraz samoloty linii lotniczych pasażerskich, które mają również pozwolenia na przewóz cargo np.: Lufhansa, PLL LOT
 - o przewozie zwłok ludzkich musi być zawsze poinformowany kapitan samolotu, dokumentem „Special Load – Notifikation to Captain” przez podmiot wykonujący obsługę samolotu
 - prochy ludzkie mogą być przewożone w urnie każdym typem samolotu / ze względu na małe wymiary
 - przy przewozie zwłok i prochów ludzkich obowiązuje dokonanie i potwierdzenie rezerwacji na całej trasie przewozu
 - przesyłki winny być przechowywane w specjalnie wydzielonych pomieszczeniach zgodnie z wytycznymi służb sanitarnych portu lotniczego
 - Powiatowy lub Portowy Inspektor Sanitarny może zastosować dodatkowo inne środki ostrożności przy przewozie zwłok, a w razie uznania, że dodatkowe środki są dostateczne, dokonać opieczutowania trumny
 - zwłoki składa się, zgodnie z § 11 pkt. 2 rozporządzenia Ministra Zdrowia z dnia 7 grudnia 2011 r. w sprawie postępowania ze zwłokami i szczątkami ludzkimi w trumnie:

- drewnianej wybitej blachą lub posiadającej wkład metalowy albo w trumnie metalowej
- dno trumny wypełnia się warstwą substancji plynochłonnej o grubości 5 cm
- trumnę umieszcza się w szczelnej skrzyni drewnianej, uniemożliwiającej przemieszczanie się trumny lub w innym pojemniku, wykonanym z nieprzepuszczalnego materiału
- zwłoki, po przewiezieniu na miejsce przeznaczenia powinny być niezwłocznie chowane bez otwierania trumny
- z właściwego wydziału konsularnego ambasady/konsulatu generalnego należy pozyskać informacje odnośnie wymaganych dokumentów; zazwyczaj wymagane dokumenty to:
 - akt zgonu
 - ksero paszportu
 - zaświadczenie Państwowego Powiatowego Inspektora Sanitarnego z państwa wysyłki, że zmarły nie był chory na chorobę zakaźną lub nie zmarł na terenie objętym chorobą zakaźną
 - pozwolenie danego kraju na sprowadzenie zwłok
- formalności związane z przewozem zwłok i prochów ludzkich na terytorium RP:

Biuro Opieki nad Grobami Obcokrajowców – BONGO Międzynarodowe Usługi Pogrzebowe s.c.
02-643 Warszawa, ul. Etiudy Rewolucyjnej 48
Oddział: 40-247 Łódź, ul. Solec 5

Graficzny schemat obiegu informacji o ofiarach

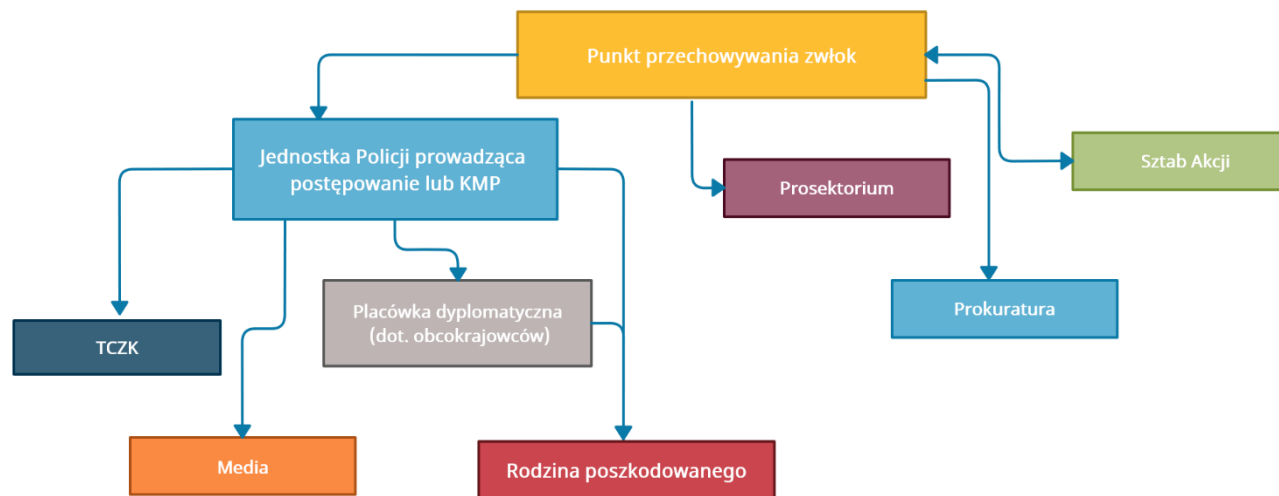

1.3.12 PRK - Udzielanie pomocy psychologicznej w przypadku zdarzeń masowych i katastrof

PRK-11	Rodzaj dokumentu	PROCEDURA REAGOWANIA KRYZYSOWEGO	Data opracowania	04.04.2022 r.
	Nazwa dokumentu	UDZIELANIE POMOCY PSYCHOLOGICZNEJ W PRZYPADKU ZDARZEŃ MASOWYCH I KATASTROF	Podmiot opracowujący	UMT/SPT

I. Cel procedury

Zasady organizowania, prowadzenia i koordynacji wsparcia i pomocy psychologicznej dla osób poszkodowanych w wyniku zdarzenia kryzysowego, ich bliskich oraz członków służb ratowniczych.

Zasady i formy wsparcia dla kierujących działaniami kryzysowymi w ich procesie decyzyjnym

Zakres obowiązywania:

procedura obowiązuje w przypadku wystąpienia zdarzeń masowych i katastrof, w tym zdarzeń związanych z zagrożeniem incydem bombowym oraz aktami terrorystycznymi

Procedurą objęte są wszystkie podmioty biorące udział w akcji ratowniczej

II. Lider, Uczestnicy procedury

Wojewoda, JST

Kierownik zakładu lub przedsiębiorca

WBZK, WCZK, TCZK

WKRM, Koordynator Wsparcia Psychologicznego, Ratownicy medyczni, Psychologowie (z Policji, PSP, Ośrodków Interwencji Kryzysowej, Powiatowych Centrów Pomocy Rodzinie, Placówek Opiekuńczo – Wychowawczych, Wykwalifikowany personel z placówek oświatowych, organizacji pozarządowych, stowarzyszeń, kościołów, organizacji pożytku publicznego i wolontariatu, Psychologowie samodzielnie praktykujący)

III. Wejścia, wyjścia oraz formalne podstawy realizacji procedury

Wejścia	Wyjścia	Akty prawne realizacji procedury
<p>Stwierdzenie zdarzenia masowego o charakterze masowym lub katastrofy</p>	<p>Likwidacja skutków zdarzenia masowego</p>	<ul style="list-style-type: none"> • Rozporządzenie Rady Ministrów z dnia 28 grudnia 2010 r. w sprawie narodowego programu ochrony zdrowia psychicznego • Ustawa z dnia 19 sierpnia 1994 r. o ochronie zdrowia psychicznego • Rozporządzenie Ministra Zdrowia z dnia 24 lutego 2009 r. w sprawie szczegółowego zakresu uprawnień i obowiązków lekarza koordynatora ratownictwa medycznego • Zarządzenie Komendanta Głównego Policji nr 428 z dnia 17 kwietnia 2009 r. w sprawie form i metod wykonywania niektórych służbowych zadań przez psychologów pełniących służbę lub zatrudnionych w jednostkach organizacyjnych Policji

IV. Opis postępowania

Przedsięwzięcia	Wykonawcy
Dysponowanie informacją o zdarzeniu	
<ul style="list-style-type: none"> • pozyskiwanie z KMP w Toruniu podstawowych danych na temat ofiar: imię i nazwisko, wiek, miejsce zamieszkania, miejsca przebywania • przekazywanie niezbędnych danych do Toruńskiego Centrum Zarządzania Kryzysowego właściwego ze względu na miejsce hospitalizacji lub zamieszkania, celem objęcia opieką psychologiczną poszkodowanego, jego bliskich lub bliskich ofiary 	<ul style="list-style-type: none"> • WBZK, WKRM, TCZK, WZ, KPWP

- przekazywanie niezbędnych danych do TCZK właściwego ze względu na miejsce zamieszkania opieką psychologiczną poszkodowanego, jego bliskich lub bliskich ofiary
- udostępnianie na wniosek TCZK wykazu interwencji (osoba udzielająca wsparcia osobom poszkodowanym i ich rodzinom, posiadająca kompetencje w zakresie interwencji kryzysowej, pomocy psychologicznej w sytuacjach post traumatycznych, w związku z prawdopodobieństwem wystąpienia ostrej reakcji na stres (ASD) i zespołu zaburzeń stresu pourazowego (PTSD). Działania tych nie realizują wolontariusze), z terenu województwa do udzielania wsparcia w sytuacjach kryzysowych
- pozyskiwanie i przekazywanie do WCZK aktualnego wykazu osób poszkodowanych, zawierającego następujące dane: imię i nazwisko, wiek, miejsce zamieszkania, stan zdrowia, miejsca przebywania (szpital / oddział, wypisany do domu, zgon)
- bieżąca aktualizacja wykazu interwencji psychologicznych na terenie własnego powiatu do udzielania wsparcia w sytuacjach kryzysowych oraz przekazywanie go do WCZK
- przekazywanie danych na temat ofiar i osób poszkodowanych do Koordynatora Powiatowego Wsparcia Psychologicznego, z uwzględnieniem szacunkowej liczby i stanu poszkodowanych, przewidywanego rozwoju sytuacji na miejscu zdarzenia, podjętych decyzji organizacyjnych, planowanych działań
- przekazanie, w miarę potrzeb, do Koordynatora Powiatowego Wsparcia Psychologicznego (w powiecie, w którym ma miejsce zdarzenie kryzysowe) wykazu KPWP z powiatów, z którymi podpisane zostały przez starostę / prezydenta miasta na prawach powiatu porozumienia o wsparciu i pomocy psychologicznej w sytuacjach kryzysowych (określających, co najmniej: zakres oraz formę, zasadę wzajemności lub jej brak, sposób uruchamiania, zasady refinansowania wynagrodzenia/ delegacji służbowych, dojazdu, wyżywienia oraz zakwaterowania)
- aktualizacja wykazu:
 - osób wymagających wsparcia psychologicznego (poszkodowani, ich bliscy, członkowie służb ratowniczych, interwencji)

<ul style="list-style-type: none"> - interwencji psychologicznych skierowanych do obsługi poszczególnych osób wraz ze wskazaniem zakresu udzielonej pomocy – do wiadomości TCZK - interwencji psychologicznych pozostających w gotowości do podjęcia działań pomocowych - działań wymagających kontynuacji lub podjęcia • weryfikacja konieczności kierowania interwencji psychologicznych do konkretnego poszkodowanego • aktualizacja wykazu interwencji psychologicznych na terenie własnego powiatu nieobjętego bezpośrednimi działaniami kryzysowymi gotowych do udzielania ewentualnego wsparcia – do wiadomości TCZK 	
Podział kompetencji w zakresie wsparcia psychologicznego na miejscu zdarzenia kryzysowego	
<ul style="list-style-type: none"> • bezpośrednim uczestnikom zdarzenia kryzysowego wsparcia udzielają interwencji podlegli KPWP • funkcjonariuszom i pracownikom służb mundurowych wsparcia udzielają psychologowie właściwych służb • w trakcie prowadzonych czynności procesowych wsparcia udzielają psychologowie policyjni • w sytuacjach wymagających wsparcia działań interwencji psychologicznych przez psychologów służb mundurowych decyzję, o ewentualnym wsparciu, podejmuje psycholog służb mundurowych 	
Organizacja interwencji	
<ul style="list-style-type: none"> • w trakcie realizacji zadań związanych bezpośrednio ze zdarzeniem: <ul style="list-style-type: none"> - ocenia sytuację, potrzeby i dostępne zasoby, decyduje i zarządza pomocą psychologiczną - weryfikuje na bieżąco konieczność, zakres i formę udzielanego wsparcia i pomocy psychologicznej - zapewnia interwencjom psychologicznym skierowanym na miejsce zdarzenia: <ul style="list-style-type: none"> ▪ kamizelkę lub kurtkę z napisem „Interwent Kryzysowy” lub inną kamizelkę odblaskową, np. z napisem „Zarządzanie Kryzysowe” ▪ identyfikator imienny ▪ niezbędne środki łączności 	<ul style="list-style-type: none"> • WZ, KPWP

- niezbędne wyposażenie ochronne, w sytuacji braku możliwości samodzielnej realizacji zadań siłami powiatowymi, w celu uzyskania pomocy występuje z wnioskiem za pośrednictwem szefa PZZK do PCZK powiatu, z którymi podpisane zostało porozumienie o wsparciu i pomocy psychologicznej w sytuacjach kryzysowych – do wiadomości WCZK
- planuje i organizuje wymianę pracujących interwentów psychologicznych
- po zakończeniu realizacji zadań związanych bezpośrednio ze zdarzeniem:
 - organizuje i realizuje przeprowadzenie procedury odreagowania dla osób zaangażowanych w świadczenie pomocy poszkodowanym, do tygodnia po zakończeniu akcji
 - organizuje spotkanie podsumowujące działania interwentów psychologicznych, w którym powinny uczestniczyć podmioty realizujące zadania pomocy psychologicznej, informację o planowanym terminie powyższego spotkania przekazuje do Wydziału Bezpieczeństwa i Zarządzania Kryzysowego
 - sporządza sprawozdanie dotyczące działań interwentów psychologicznych wraz z wnioskami, które referowane powinno być na spotkaniu TZK, a jego kopię przesyła do WBZK
- działania wobec konkretnej osoby/grupy poszkodowanych mają być realizowane przez osoby świadczące tę formę pomocy dla ludności cywilnej - począwszy od interwencji bezpośrednio po zdarzeniu, aż po oddziaływania długoterminowe – zgodnie z właściwością rzeczową poszczególnych podmiotów (ośrodek interwencji kryzysowej, poradnia psychologiczna, ośrodek pomocy społecznej)
- zadania Interwenta dowodzącego:
 - natychmiastowe nawiązanie kontaktu z Koordynatorem ZK na miejscu zdarzenia lub / i przedstawicielem przedsiębiorcy oraz utrzymywanie go przez cały czas trwania działań w związku ze zdarzeniem
 - zbieranie informacji oraz ocena potrzeb uczestników zdarzenia kryzysowego
 - we współpracy z Koordynatorem PWP określanie zadań dla interwentów psychologicznych pracujących bezpośrednio z poszkodowanymi
- zadania Dyrektora szpitala, do którego przewieziono poszkodowanych:

- Interwent Dowodzący

<ul style="list-style-type: none"> - informuje KPWP o konieczności udzielenia wsparcia i pomocy psychologicznego dla osób hospitalizowanych i ich bliskich na zasadach określonych w stosownych porozumieniach / procedurach (określających, co najmniej: zakres oraz formę, sposób uruchamiania, zasady refinansowania) - wydziela wytypowane wcześniej na ten cel pomieszczenia dla udzielenia indywidualnego wsparcia psychologicznego oraz do czasowego przebywania większej grupy bliskich poszkodowanych z niezbędnym dostępem do sanitariatów <ul style="list-style-type: none"> - zapewnia regularny dostęp do informacji o bieżącym stanie zdrowia poszkodowanych, udzielanych przez uprawnione do tego osoby • właściwość miejscowa udzielania pomocy psychologicznej w sytuacji kryzysowej <ul style="list-style-type: none"> - podmiot realizujący na terenie powiatu zadania interwencji kryzysowej udziela pomocy osobom poszkodowanym na jego terenie. Dotyczy to mieszkańców, jak i osób poszkodowanych nie będących mieszkańcami, ale przebywających w wyniku zdarzenia na terenie danego powiatu - w przypadku realizacji pomocy dla bliskich poszkodowanych, stosuje się zasadę właściwości ze względu na miejsce zamieszkania lub stałego przebywania poszkodowanego lub bliskich poszkodowanego - koordynator ZK nadzoruje zapewnienie transportu dla interwentów cywilnych na miejsce zdarzenia oraz ich powrotu po zakończeniu działań • rozliczenie kosztów: <ul style="list-style-type: none"> - rozliczenie kosztów pracy interwentów psychologicznych na terenie niemacierzystego powiatu powinno być realizowane na podstawie podpisanych przez starostów/prezydentów miast na prawach powiatu porozumień o wsparciu i pomocy psychologicznej w sytuacjach kryzysowych - rozliczenie kosztów pracy interwentów psychologicznych na rzecz przedsiębiorców lub administratorów obiektów powinno być realizowane przez powiat na podstawie stosownych porozumień. Porozumienia o wsparciu i pomocy psychologicznej w sytuacjach kryzysowych muszą określać, co najmniej: zakres oraz 	<ul style="list-style-type: none"> • Dyrektor Szpitala
--	---

<p>formę, sposób uruchamiania, zasady refinansowania wynagrodzenia / delegacji służbowych, dojazdu, wyżywienia oraz zakwaterowania</p>	
<p>Zdarzenia kryzysowe poza granicami RP</p>	
<ul style="list-style-type: none"> • w przypadku zdarzenia kryzysowego poza granicami RP, przedsięwzięcie jest koordynowane przez KWWP; dotyczy to w szczególności: <ul style="list-style-type: none"> – przygotowania dokumentów niezbędnych do przekraczania granic – koordynacji zagadnień organizacyjnych i transportowych dla zapewnienia realizacji zadań zgodnie z zasadami udzielania wsparcia psychologicznego oraz dla optymalnego wykorzystania interwencji psychologicznych – wyznaczenia koordynatora wsparcia psychologicznego realizowanego poza granicami RP – zapewnienie współpracy koordynatora wsparcia psychologicznego, realizowanego poza granicami RP z WKRM lub z osobą realizującą jego zadania na miejscu zdarzenia kryzysowego poza granicami RP • działania realizowane są we współpracy z TCZK właściwym ze względu na miejsce zamieszkania lub stałego przebywania poszkodowanego lub bliskich poszkodowanego • działania wobec konkretnej osoby / grupy poszkodowanych mają być wykonywane przez podmiot realizujący zadania interwencji kryzysowej na terenie powiatu właściwego ze względu na miejsce zamieszkania lub stałego przebywania poszkodowanego lub bliskich poszkodowanego • koordynator wsparcia psychologicznego realizowanego poza granicami RP musi posiadać: <ul style="list-style-type: none"> – środki łączności zapewniające bezpośredni kontakt z KWWP – dane kontaktowe do osoby skierowanej do obsługi zdarzenia kryzysowego przez placówkę konsularną RP, właściwą ze względu na miejsce zdarzenia • zadania koordynatora wsparcia psychologicznego realizowanego poza granicami RP: 	<ul style="list-style-type: none"> • WZ, KWWP • Interwent Psychologiczny

<ul style="list-style-type: none"> - organizowanie wsparcia i pomocy psychologicznej osobom poszkodowanym i ich bliskim - zapewnienie doradztwa w zakresie swoich kompetencji dla koordynatora działań z ramienia Wojewody Kujawsko – Pomorskiego • interwent psychologicznych skierowany do działań poza granicami RP musi posiadać: <ul style="list-style-type: none"> - ważny dokument uprawniający do przekraczania granicy - kamizelkę lub kurtkę z napisem „Interwent Psychologiczny” lub inną kamizelkę odblaskową, np. z napisem „Zarządzanie Kryzysowe” - identyfikator imienny - niezbędne środki łączności - niezbędne wyposażenie ochronne 	
<p>O formie, charakterze i czasie interwencyjnej pomocy psychologicznej decyduje Interwent psychologiczny</p> <ul style="list-style-type: none"> • pomoc bezpośrednio po zaistnieniu zdarzenia: <ul style="list-style-type: none"> - osoby wymagające hospitalizacji – ratownik medyczny, pielęgniarz systemu, lekarz udzielają pierwszego wsparcia emocjonalnego - osoby lekko ranne lub bez urazów fizycznych – ratownik medyczny, pielęgniarz systemu, lekarz lub / i interwent psychologiczny udzielają pierwszego emocjonalnego wsparcia - osoby lekko ranne lub bez urazów fizycznych – interwent psychologiczny odpowiedzialny jest za udzielanie pomocy psychologicznej, w tym: <ul style="list-style-type: none"> ▪ identyfikację bieżących potrzeb socjalno – bytowych i zgłaszanie ich właściwym służbom ▪ obserwację zachowań, objawów oraz identyfikację osób wymagających pomocy psychologicznej 	<ul style="list-style-type: none"> • Interwent Psychologiczny, Ratownik Medyczny

- | | |
|---|--|
| <ul style="list-style-type: none"> • pomoc w fazie przejściowej – po zakończeniu działań ratowniczych: <ul style="list-style-type: none"> – osoby hospitalizowane – interwent psychologiczny odpowiedzialny jest za udzielanie pomocy psychologicznej, w tym: <ul style="list-style-type: none"> ▪ obserwację zachowań, objawów oraz identyfikację osób wymagających pomocy psychologicznej w tym bliskim poszkodowanych ▪ identyfikację bieżących potrzeb socjalno – bytowych i zgłaszanie ich właściwym służbom ▪ dostarczenie niezbędnych informacji związanych z identyfikowanymi potrzebami, w tym np.: los najbliższych, możliwości uzyskania dalszej pomocy itp. • pozostali uczestnicy zdarzenia oraz świadkowie zdarzenia - interwent psychologiczny odpowiedzialny jest za udzielanie pomocy psychologicznej, w tym: <ul style="list-style-type: none"> – obserwację zachowań, objawów oraz identyfikację osób wymagających pomocy psychologicznej w tym bliskim poszkodowanych – identyfikację bieżących potrzeb socjalno – bytowych i zgłaszanie ich właściwym służbom – dostarczenie niezbędnych informacji związanych np. z losem najbliższych, możliwościami uzyskania dalszej pomocy, w tym prawnej i socjalnej • pomoc długoterminowa dla osób poszkodowanych w zdarzeniu <ul style="list-style-type: none"> – informowanie o możliwych formach dalszej pomocy – monitorowanie przez pracowników opieki społecznej potrzeb po 6 miesiącach od zakończenia działań interwencyjnych, na podstawie imiennego wykazu osób objętych interwencją kryzysową, przekazanego przez podmiot realizujący na terenie powiatu zadania interwencji kryzysowej – zwrotna informacja o efektach monitoringu | |
|---|--|

Miejsce obsługi poszkodowanych i bliskich

- | | |
|---|---|
| <ul style="list-style-type: none">• wsparcie dla uczestników zdarzenia, którzy nie zostali objęci natychmiastową opieką medyczną, organizowane jest przez wójta, burmistrza, prezydenta miasta lub Kierownika zakładu / przedsiębiorstwa• w przypadku zdarzenia na administrowanym przez niego terenie wsparcie powinno dotyczyć w szczególności:<ul style="list-style-type: none">– schronienia przed wpływem warunków atmosferycznych– informacji oraz pomocy w skontaktowaniu się z bliskimi– przekazania informacji o losie bliskich (przewiezieni do szpitala, ewakuowani)– wsparcia psychologicznego dla odreagowania stresu– jedzenia i picia– ewentualnej pierwszej pomocy medycznej– umożliwienia odświeżenia się i ewentualnie zmiany odzieży– odwiezienia do domu– zapewnienia tymczasowego zakwaterowania• wielokrotnie po wystąpieniu poważnego zdarzenia kryzysowego, oprócz konieczności zaopiekowania się jego uczestnikami, wyzwaniem organizacyjnym stanowią bliscy przybywający natychmiast w bezpośrednim sąsiedztwie miejsca zdarzenia. Może zaistnieć wtedy potrzeba zorganizowania wydzielonego miejsca obsługi poszkodowanych i ich bliskich. Wsparcie dla bliskich poszkodowanych dotyczy w szczególności:<ul style="list-style-type: none">– przygotowania niezbędnych pomieszczeń do ich przyjęcia– wsparcia psychologicznego, realizowanego przez przygotowanych do tego Interwentów psychologicznych– zapewnienia wykwalifikowanego personelu do obsługi tych osób oraz wyznaczenia Kierownika odpowiedzialnego za funkcjonowanie całości miejsca obsługi– zapewnienie regularnego dostępu do informacji o poszkodowanych udzielanych przez uprawnione do tego osoby– wyznaczenie i przydzielenie indywidualnej opieki dla rodzin poszkodowanych | <ul style="list-style-type: none">• Wójt, Burmistrz, Prezydent, Kierownik Zakładu, Kierownik Przedsiębiorstwa |
|---|---|

<ul style="list-style-type: none"> • miejsce obsługi bliskich ofiar śmiertelnych - krewni ofiar śmiertelnych wymagają odmiennego podejścia w zakresie informowania oraz działań pomocowych, dlatego też zalecane jest oddzielenie ich od bliskich osób ocalonych • wymagania organizacyjne podczas okazania zwłok: <ul style="list-style-type: none"> – zmniejszenie kosztów emocjonalnych poprzez skrócenie do niezbędnego minimum czasu okazania – w okazaniu uczestniczą jedynie wytypowane osoby spośród członków rodzin – zmniejszenie stopnia traumatyzacji – w miejscu okazania zwłok zabezpieczone podstawowe potrzeby osób identyfikujących (woda do picia, miejsce do krótkotrwałego odpoczynku, miejsce do umycia rąk po zakończeniu czynności) • osoby biorące udział bezpośrednio w zdarzeniu mogą stanowić bardzo cenne źródło informacji w prowadzonych w związku z nim czynnościach dochodzeniowo – śledczych. Należy jednak z dużym wyczuciem podchodzić do zbierania zeznań od poszkodowanych, szczególnie w sytuacji niechęci dalszego pozostawania na jego miejscu. W takich sytuacjach interwent zaleca policjantom, prokuratorom i Kierownikom zakładu / przedsiębiorstwa ograniczenie się jedynie do pozyskania niezbędnych danych kontaktowych 	
Zalecenia dla uniknięcia powtórnego traumatyzowania uczestników zdarzenia kryzysowego	
<ul style="list-style-type: none"> • decydenci powinni: <ul style="list-style-type: none"> – konsultować z koordynatorami pomocy psychologicznej zakres oraz formę pomocy dla uczestników zdarzenia – korzystać z doradztwa i wsparcia psychologicznego celem minimalizowania stresu decyzyjnego i zapewnienia trafności decyzji 	<ul style="list-style-type: none"> • Decydenci, Rzecznicy Prasowi Decydentów

<ul style="list-style-type: none"> - zarządzać pozyskiwaniem, przekazywaniem i wykorzystaniem informacji mogących mieć znaczenie dla poszkodowanych i ich bliskich, między innymi przekazywanie informacji w pierwszej kolejności bliskim poszkodowanych, a nie mediom - składać poszkodowanym i ich bliskim zobowiązania wyłącznie prawdziwe i możliwe do realizacji • rzecznicy prasowi decydentów i/lub służb ratowniczych formułują i monitorują przekaz dla mediów tak, aby publikowane materiały były rzetelne, nie naruszały dóbr osobistych poszkodowanych i ich bliskich oraz wpływały na minimalizację traumy w społeczeństwie 	
Działania odreagowujące dla osób bezpośrednio zaangażowanych w świadczenie pomocy poszkodowanym	
<ul style="list-style-type: none"> • czynniki oraz zdarzenia powodujące szczególny stres dla osób bezpośrednio zaangażowanych w świadczenie pomocy poszkodowanym, w tym: <ul style="list-style-type: none"> - zdarzenie dużej skali, które trwa przez długi czas lub z dużą ilością ofiar - zdarzenie, w którym ofiarami śmiertelnymi lub poważnie rannymi są dzieci - śmierć lub poważne obrażenia osób bezpośrednio zaangażowanych w działania ratownicze - poważne błędy popełnione w trakcie działań ratowniczych - wypadki lub zdarzenia, na wystąpienie których działający nie są przygotowani - konflikt z istniejącymi poglądami i przekonaniem - nieuzasadniona krytyka w prasie i mediach - brak uznania lub nieuzasadniona krytyka ze strony osób uczestniczących w działaniach • organizacja działań odreagowujących dla wszystkich osób bezpośrednio zaangażowanych w świadczenie pomocy poszkodowanym: <ul style="list-style-type: none"> - działania te realizują / wspierają pracownicy wyższych uczelni o odpowiednim przeszkoleniu lub pracownicy innych instytucji realizujących zadania z zakresu psychoterapii, na zasadach, które zostaną 	

<p>określone w porozumieniu, które zostanie zawarte z Wojewodą Kujawsko – Pomorskim o współpracy w przypadku wystąpienia na terenie województwa kujawsko-pomorskiego wypadku masowego lub katastrofy</p> <ul style="list-style-type: none"> - uczelnie i inne instytucje, o których mowa w powyższym punkcie, na bieżąco aktualizują wykaz psychologów przygotowanych do działań pomocowych oraz dane kontaktowe koordynatora pomocy psychologicznej (odreagowującej) - zapotrzebowanie na działania odreagowujące dla osób bezpośrednio zaangażowanych w świadczenie pomocy poszkodowanym zgłasza KPWP i jest ono przekazywane za pośrednictwem TCZK do WCZK (jeżeli ze względu na skalę lub charakter zdarzenia nie jest możliwe wykonanie tego zadania z wykorzystaniem pracowników podmiotów realizujących zadania interwencji kryzysowej na terenie innych powiatów - KWWP przekazuje do koordynatorów pomocy psychologicznej (odreagowującej) zakres oczekiwanej pomocy koordynator pomocy psychologicznej (odreagowującej) kontaktuje się bezpośrednio z koordynatorem psychologów danego powiatu lub służb mundurowych, który przekazał zapotrzebowanie na przedmiotowe działania 	
--	--

2. MODUŁY ZADANIOWE PREZYDENTA MIASTA TORUNIA I STAROSTY TORUŃSKIEGO

ZADANIE GŁÓWNE PREZYDENTA/STAROSTY

Kierowanie i koordynowanie działaniami wszystkich organów administracji rządowej i samorządowej funkcjonujących na terenie powiatu toruńskiego grodzkiego i ziemskiego w celu zapewnienia bezpieczeństwa ludzi, ich mienia i środowiska.

MODUŁY ZADANIOWE OKREŚLAJĄCE RODZAJ ZADAŃ ORAZ SPOSÓB ICH WYKONANIA I WYKORZYSTANIA ZASOBÓW

Lp.	Numer	Nazwa zadania modułu zadaniowego	Wykonawca
1.	MODUŁ-1	Pozyskiwanie, analizowanie i przekazywanie informacji o sytuacji na terenie powiatu toruńskiego grodzkiego/ziemskiego	PREZYDENT/ STAROSTA
2.	MODUŁ-2	Zwoływanie posiedzenia Toruńskiego Zespołu Zarządzania Kryzysowego	PREZYDENT/ STAROSTA
3.	MODUŁ-3	Uruchamianie i monitorowanie realizacji zadań zawartych w Planie Zarządzania Kryzysowego Gminy Miasta Toruń i Powiatu Toruńskiego	PREZYDENT/ STAROSTA
4.	MODUŁ-4	Zorganizowanie współdziałania wszystkich organów administracji rządowej i samorządowej w powiecie toruńskim grodzkim/ziemskim oraz kierowanie ich działalnością w zakresie zapobiegania zagrożeniu życia zdrowia lub mienia oraz zagrożeniom środowiska naturalnego, bezpieczeństwa państwa i utrzymania porządku publicznego, ochrony praw obywatelskich oraz zwalczania i	PREZYDENT/ STAROSTA

Lp.	Numer	Nazwa zadania modułu zadaniowego	Wykonawca
		usuwania skutków zdarzeń, w tym pomocy społecznej poszkodowanym	
5.	MODUŁ-5	Uruchomienie systemu ostrzegania i alarmowania ludności o zagrożeniu na terenie powiatu toruńskiego grodzkiego/ziemskiego oraz personelu własnego urzędu Prezydenta/Starosty	PREZYDENT/ STAROSTA
6.	MODUŁ-6	Zorganizowanie procesu komunikacji społecznej	PREZYDENT/ STAROSTA
7.	MODUŁ-7	Zorganizowanie systemu informowania o ofiarach sytuacji kryzysowej	PREZYDENT/ STAROSTA
8.	MODUŁ-8	Zorganizowanie systemu wsparcia psychologicznego dla ofiar sytuacji kryzysowej	PREZYDENT/ STAROSTA
9.	MODUŁ-9	Wprowadzenie stanu zagrożenia epidemicznego lub stanu epidemii na obszarze powiatu toruńskiego grodzkiego/ziemskiego oraz nadzór nad realizacją zadań wynikających z tego stanu	PREZYDENT/ STAROSTA
10.	MODUŁ-10	Wnioskowanie o użycie pododdziałów lub oddziałów Sił Zbrojnych Rzeczypospolitej Polskiej do wsparcia działań w sytuacji kryzysowej na terenie powiatu toruńskiego grodzkiego/ziemskiego	PREZYDENT/ STAROSTA
11.	MODUŁ-11	Wnioskowanie do Rady Ministrów o wprowadzenie stanu klęski żywiołowej	PREZYDENT/ STAROSTA
12.	MODUŁ-12	Wnioskowanie do właściwego organu o dodatkowe środki finansowe na potrzeby reagowania / odbudowy podmiotów	PREZYDENT/ STAROSTA

Lp.	Numer	Nazwa zadania modułu zadaniowego	Wykonawca
		zaangażowanych w sytuacji kryzysowej	
13.	MODUŁ-13	Wprowadzenie obowiązku świadczeń osobistych i rzeczowych w warunkach obowiązującego stanu klęski żywiołowej	PREZYDENT/ STAROSTA
14.	MODUŁ-14	Wprowadzenie obowiązku świadczeń osobistych i rzeczowych w warunkach obowiązującego stanu klęski żywiołowej	WOJEWODA
15.	MODUŁ-15	Zorganizowanie funkcjonowania organów cenzury i kontroli w trybie art. 20 ustawy o stanie wyjątkowym	WOJEWODA
16.	MODUŁ-16	Utrzymanie zdolności do zarządzania sytuacją kryzysową w przypadku uszkodzenia lub niedostępności obiektów i infrastruktury przewidywanej dla funkcjonowania Toruńskiego Zespołu Zarządzania Kryzysowego	PREZYDENT/ STAROSTA
17.	MODUŁ-17A	Realizacja przedsięwzięć określonych dla pierwszego stopnia alarmowego ALFA wprowadzonego w przypadku zagrożenia wystąpieniem zdarzenia o charakterze terrorystycznym	PREZYDENT/ STAROSTA
18.	MODUŁ-17B	Realizacja przedsięwzięć określonych dla drugiego stopnia alarmowego BRAVO wprowadzonego w przypadku zagrożenia wystąpieniem zdarzenia o charakterze terrorystycznym	PREZYDENT/ STAROSTA

Lp.	Numer	Nazwa zadania modułu zadaniowego	Wykonawca
19.	MODUŁ-17C	Realizacja przedsięwzięć określonych dla trzeciego stopnia alarmowego CHARLIE wprowadzonego w przypadku zagrożenia wystąpieniem zdarzenia o charakterze terrorystycznym	PREZYDENT/ STAROSTA
20.	MODUŁ-17D	Realizacja przedsięwzięć określonych dla czwartego stopnia alarmowego DELTA wprowadzonego w przypadku zagrożenia wystąpieniem zdarzenia o charakterze terrorystycznym	PREZYDENT/ STAROSTA
21.	MODUŁ-17E	Realizacja przedsięwzięć określonych dla pierwszego stopnia alarmowego ALFA – CRP wprowadzonego w przypadku zagrożenia wystąpieniem zdarzenia o charakterze terrorystycznym dotyczącego systemów teleinformatycznych organów administracji publicznej lub systemów teleinformatycznych wchodzących w skład infrastruktury krytycznej	PREZYDENT/ STAROSTA
22.	MODUŁ-17F	Realizacja przedsięwzięć określonych dla drugiego stopnia alarmowego BRAVO – CRP wprowadzonego w przypadku zagrożenia wystąpieniem zdarzenia o charakterze terrorystycznym dotyczącego systemów teleinformatycznych organów administracji publicznej lub systemów teleinformatycznych wchodzących w skład infrastruktury krytycznej	PREZYDENT/ STAROSTA

Lp.	Numer	Nazwa zadania modułu zadaniowego	Wykonawca
23.	MODUŁ-17G	Realizacja przedsięwzięć określonych dla trzeciego stopnia alarmowego CHARLIE – CRP wprowadzonego w przypadku zagrożenia wystąpieniem zdarzenia o charakterze terrorystycznym dotyczącego systemów teleinformatycznych organów administracji publicznej lub systemów teleinformatycznych wchodzących w skład infrastruktury krytycznej	PREZYDENT/ STAROSTA
24.	MODUŁ-17H	Realizacja przedsięwzięć określonych dla czwartego stopnia alarmowego DELTA – CRP wprowadzonego w przypadku zagrożenia wystąpieniem zdarzenia o charakterze terrorystycznym dotyczącego systemów teleinformatycznych organów administracji publicznej lub systemów teleinformatycznych wchodzących w skład infrastruktury krytycznej	PREZYDENT/ STAROSTA
25.	MODUŁ-18	Organizacja działań przeciwko dezinformacji	PREZYDENT/ STAROSTA
26.	MODUŁ-19	Podwyższenie gotowości wszystkich lub niektórych podmiotów wykonujących działalność leczniczą na obszarze powiatu toruńskiego grodzkiego/ziemskiego	PREZYDENT/ STAROSTA
27.	MODUŁ-20	Organizacja procesu militaryzacji wybranych jednostek organizacyjnych w powiecie toruńskim grodzkim/ziemskim	PREZYDENT/ STAROSTA

Lp.	Numer	Nazwa zadania modułu zadaniowego	Wykonawca
28.	MODUŁ-21	Organizacja wykonywania zadań wynikających z podwyższania gotowości obronnej państwa czasu kryzysu i/lub wojny (zgodnie z Planem operacyjnego funkcjonowania powiatu toruńskiego grodzkiego/ziemskiego na czas zewnętrznego zagrożenia bezpieczeństwa państwa i w czasie wojny)	PREZYDENT/ STAROSTA
29.	MODUŁ-22	Wsparcie działań zmierzających do odtworzenia i zapewnienia ciągłości działania infrastruktury krytycznej znajdującej się na obszarze powiatu toruńskiego grodzkiego/ ziemskiego w zakresie właściwym dla Prezydenta/Starosty	PREZYDENT/ STAROSTA

2.1 MODUŁ - Pozyskiwanie, analizowanie i przekazywanie informacji o sytuacji na terenie powiatu toruńskiego grodzkiego/ziemskiego

MODUŁ-1	Rodzaj dokumentu	MODUŁ ZADANIOWY	Data opracowania	04.04.2022 r.
	Treść zadania	POZYSKIWANIE, ANALIZOWANIE I PRZEKAZYWANIE INFORMACJI O SYTUACJI NA TERENIE POWIATU TORUŃSKIEGO GRODZKIEGO/ZIEMSKIEGO	Wykonawca zadania	PREZYDENT/STAROSTA

I. Cel zadania

- pozyskiwanie informacji, gromadzenie wiedzy, analizowanie, wyciąganie wniosków oraz przekazywanie informacji na obszarze województwa (w rejonie kryzysu), niezbędnych do planowania i organizowania działań w zakresie przeciwdziałania i likwidacji skutków zjawisk kryzysowych
- kreślenie uczestników i zasad obiegu informacji pomiędzy wojewódzkimi organami i strukturami zarządzania kryzysowego, celów, rodzajów i zawartości sporządzanych raportów oraz trybu ich przekazywania

II. Warunki operacyjne realizacji zadania

Czynniki mogące spowodować obniżenie efektywności podejmowanych działań:

- trudności w funkcjonowaniu GCZK poza godzinami pracy urzędów
- brak obowiązku tworzenia CZK w gminach
- brak przepływu informacji pomiędzy Toruńskim Centrum Zarządzania Kryzysowego, a Wojewódzkim Centrum Zarządzania Kryzysowego, dotyczących rzeczywistej sytuacji w rejonie kryzysu
- trudności w zakresie określenia prognozy rozwoju sytuacji, szczególnie w przypadku zagrożeń naturalnych, nienaturalnych i technicznych

- możliwość wystąpienia przypadków chaosu informacyjnego przejawiające się przekazywaniem nierzetelnych informacji do WCZK
- atmosfera niepokoju, presja czasu i oczekiwań ze strony starostw i jednostek administracji zespolonej i niezespolonej na szybkie otrzymywanie informacji niezbędnych do podjęcia stosownych działań na swoim szczeblu
- możliwe przerwy w dostawach energii elektrycznej, brak internetu oraz łączności telefonicznej uniemożliwiający obieg informacji na potrzeby zarządzania kryzysowego
- możliwy chaos informacyjny i organizacyjny
- awarie techniczne
- absencja pracowników

III. Przedsięwzięcia do wykonania w ramach zadania

- pozyskiwanie informacji o sytuacji w województwie kujawsko – pomorskim
- analizowanie i weryfikowanie uzyskanych informacji
- przekazywanie informacji o zagrożeniach lub zdarzeniach osobom funkcyjnym K – P UW w oraz podmiotom współpracującym
- monitorowanie przebiegu zdarzeń lub zagrożeń
- podsumowywanie informacji dotyczących konkretnych zdarzeń lub zagrożeń

IV. Koncepcja działania

Tryb uruchamiania zasobów:

- komórką odpowiedzialną za pozyskiwanie, analizowanie i przekazywanie informacji o sytuacji na terenie powiatu toruńskiego grodzkiego/ziemskiego jest Toruńskie Centrum Zarządzania Kryzysowego, to zadanie realizowane jest przy użyciu narzędzi takich jak: łączność telefoniczna, faksowa i radiowa, poczta elektroniczna, CAR, aplikacja SI SMS, Monitor IMGW, Sieć Internet, SNPI OPAL oraz SI PROMIENI; TCZK obowiązują dwa rodzaje raportowania: raportowanie zewnętrzne (CAR) oraz raportowanie wewnętrzne

W ramach raportowania w CAR wyróżnia się:

- **raport dobowy** (tworzy się automatycznie po zalogowaniu do systemu pierwszego użytkownika, raport jest wysyłany do szczebla wyższego po zakończeniu doby – o 24:00 WCZK otrzymuje raporty dobowe z TCZK)
- **raport doraźny** (tworzy się niezwłocznie po stwierdzeniu zdarzenia / zagrożenia lub uzyskaniu informacji o możliwości wystąpienia zdarzenia / zagrożenia, raport jest wysyłany do szczebla wyższego od razu po zatwierdzeniu jego treści)
- **raport sytuacyjny** (raporty sytuacyjne to raporty cykliczne przesyłane zgodnie z informacją przekazaną przez jednostkę wyższego szczebla)
- **raport o stanie zasobów** (przekazywany raz w roku do RCB)

W ramach raportowania wewnętrznego wyróżnia się:

- **raport dobowy TCZK** (tworzy się celem odnotowania zdarzeń, zagrożeń oraz innych istotnych informacji; raport zawiera: zdarzenia odnotowane w ciągu doby, opis sytuacji meteorologicznej i hydrologicznej, opis jakości powietrza w województwie, opis zagrożenia pożarowego w lasach (od 1 marca do 30 września), informację o transporcie materiałów niebezpiecznych o istotnych zgromadzeniach publicznych, protestach, strajkach i imprezach masowych, które miały miejsce w ciągu minionej doby lub są planowane, a ich charakter miał lub może mieć wpływ na bezpieczeństwo publiczne, a także odwołania do wiadomości medialnych)
- **raport doraźny TCZK** (tworzy się w celu cyklicznego przekazywania aktualnych informacji o sytuacji kryzysowej, rozpoczęcie raportowania następuje na polecenie Kierownika TCZK, który określa jego częstotliwość oraz adresatów, raport powinien zawierać: aktualny opis sytuacji, opis działań podejmowanych przez TCZK oraz przez poszczególne podmioty biorące udział w obsłudze zdarzenia, opis przewidywanego rozwoju wydarzeń oraz uwagi, wnioski i informacje dodatkowe)
- **notatka służbowa** notatkę tworzy się w szczególności: w przypadku uzyskania informacji o incydentalnym zdarzeniu lub potencjalnym zagrożeniu, które może wywołać sytuację kryzysową lub wpłynąć negatywnie na poziom bezpieczeństwa, w przypadku konieczności przekazania Kierownikowi TCZK istotnych informacji dotyczących realizacji zadań przez Dyżurnego TCZK

Organizacja kierowania / dowodzenia:

kierującym działaniami w zakresie pozyskiwania, analizowanie i przekazywania informacji o sytuacji w powiecie toruńskim grodzkim/ziemskim jest Dyrektor Wydziału Ochrony Ludności Urzędu Miasta Torunia/Wydział Organizacyjny i Spraw Obywatelskich Starostwa Powiatowego w Toruniu; zadania te realizuje za pomocą Toruńskiego Centrum Zarządzania Kryzysowego

Przedsięwzięcia reagowania:

Opis przedsięwzięć reagowania został szczegółowo opisany w części III Modułu; za dokumentację przebiegu działań odpowiedzialni są Dyżurni TCZK. Współdziałanie, a w tym również obieg informacji będą odbywały się przy wykorzystaniu wszystkich dostępnych źródeł komunikacji, to jest – telefonicznie, poprzez SMS, pocztą elektroniczną, przy wykorzystaniu radiowej sieci zarządzania kryzysowego Wojewody

V. Wsparcie ze strony innych instytucji

- rzetelne i terminowe przekazywanie informacji przez wszystkie podmioty współpracujące, w tym wsparcie działań ze strony jednostek administracji zespolonej i pozostałych uczestników reagowania kryzysowego, w zakresie przesyłania informacji z rejonu kryzysu do TCZK

VI. Budżet zadania

- źródłem finansowania działań jest budżet gminy miasta Toruń i Starostwa Powiatowego w Toruniu oraz rezerwa celowa na sytuacje kryzysowe

VII. Podstawy prawne realizacji zadania

- Ustawa z dnia 26 kwietnia 2007 r. o zarządzaniu kryzysowym
- Ustawa z dnia 23 stycznia 2009 r. o Wojewodzie i administracji rządowej w województwie
- Ustawa z dnia 8 marca 1990 r. o samorządzie gminnym
- Ustawa z dnia 5 czerwca 1998 r. o samorządzie powiatowym
- Ustawa z dnia 24 sierpnia 1991 r. o Państwowej Straży Pożarnej
- Ustawa z dnia 6 kwietnia 1990 r. o Policji
- Ustawa z dnia 18 kwietnia 2002 r. o stanie klęski żywiołowej
- Ustawa z dnia 22 listopada 2002 r. o wyrównywaniu strat majątkowych wynikających z ograniczenia w czasie stanu nadzwyczajnego wolności i praw człowieka i obywatela
- Ustawa z dnia 29 grudnia 1992 r. o radiofonii i telewizji
- Ustawa z dnia 29 sierpnia 2002 r. o stanie wojennym oraz o kompetencjach Naczelnego Dowódcy Sił Zbrojnych i zasadach jego podległości konstytucyjnym organom Rzeczypospolitej Polskiej
- Ustawa z dnia 26 stycznia 1984 r. Prawo prasowe
- Rozporządzenie Rady Ministrów z dnia 15 grudnia 2009 r. w sprawie określenia organów administracji rządowej, które utworzą centra zarządzania kryzysowego, oraz sposobu ich funkcjonowania
- Rozporządzenie Prezesa Rady Ministrów z dnia 11 kwietnia 2011 r. w sprawie organizacji i trybu działania Rządowego Centrum Bezpieczeństwa
- Rozporządzenie Rady Ministrów z dnia 25 czerwca 2002 r. w sprawie szczegółowego zakresu działania Szefa Obrony Cywilnej Kraju, szefów obrony cywilnej województw, powiatów i gmin

2.2 MODUŁ - Zwolywanie posiedzenia Toruńskiego Zespołu Zarządzania Kryzysowego

MODUŁ-2	Rodzaj dokumentu	MODUŁ ZADANIOWY	Data opracowania	04.04.2022 r.
	Treść zadania	ZWOLYWANIE POSIEDZENIA TORUŃSKIEGO ZESPOŁU ZARZĄDZANIA KRYZYSOWEGO	Wykonawca zadania	PREZYDENT/STAROSTA

I. Cel zadania

- do jego zadań należy w szczególności: ocena występujących i potencjalnych zagrożeń mogących mieć wpływ na bezpieczeństwo publiczne i prognozowanie tych zagrożeń, przygotowywanie propozycji działań i przedstawianie Prezydentowi/Staroście wniosków dotyczących wykonania, zmiany lub zaniechania działań ujętych w planie zarządzania kryzysowego dla powiatu toruńskiego grodzkiego i ziemskiego, przekazywanie do wiadomości publicznej informacji związanych z zagrożeniami, opiniowanie Planu Zarządzania Kryzysowego; TZKK jest organem pomocniczym Prezydenta/Starosty w zapewnieniu wykonywania zadań zarządzania kryzysowego

II. Warunki operacyjne realizacji zadania

Czynniki mogące spowodować obniżenie efektywności podejmowanych działań:

- utrudnienia w łączności oraz komunikacji z członkami TZKK lub osobami zaproszonymi do jego prac
- awarie techniczne
- możliwość wystąpienia przypadków chaosu kompetencyjnego i organizacyjnego przejawiające się brakiem jednoznacznie zdefiniowanych kompetencji poszczególnych członków zespołu oraz podległością służbową i organizacyjną
- możliwy chaos organizacyjny
- niewłaściwy przepływ informacji

- atmosfera niepokoju, presja czasu i oczekiwań ze strony ludności z obszaru kryzysu na szybką reakcję i pomoc w zakresie usunięcia skutków zdarzeń kryzysowych
- absencja pracowników oraz absencja poszczególnych członków TZZK

III. Przedsięwzięcia do wykonania w ramach zadania

- zebranie informacji o przebiegu zdarzenia i działaniach organów / jednostek administracji właściwych dla rodzaju sytuacji kryzysowej
- przygotowanie kompleksowej analizy sytuacji na obszarze kryzysu i przekazanie materiału dla Prezydenta/Starosty wraz z prognozą rozwoju sytuacji i rekomendacją dla zwołania Toruńskiego Zespołu Zarządzania Kryzysowego
- zabezpieczenie warunków socjalno – bytowych dla członków TZZK
- realizacja zadań TZZK
- obsługa posiedzenia Zespołu, w tym dokumentowanie posiedzenia przez WOL UMT, w tym opracowanie i przekazanie Prezydentowi/Staroście do akceptacji protokołu z posiedzenia

IV. Koncepcja działania

Tryb uruchamiania zasobów:

- posiedzenia Zespołu zwołuje Prezydent/Starosta będący jego Przewodniczącym
 - o posiedzeniach zwoływanych w trybie zwyczajnym Przewodniczący Zespołu zawiadamia jego członków pisemnym zaproszeniem, co najmniej na 7 dni przed jego terminem określając skład osobowy oraz informując o czasie, miejscu i porządku obrad. Wykonawcą tego zadania jest TCZK

- o posiedzeniu Zespołu zwoływanym w trybie nadzwyczajnym Przewodniczący Zespołu zawiadamia jego członków pisemnie (za pośrednictwem poczty e – mail) lub telefonicznie (w formie ustnej informacji lub wiadomości SMS) poprzez TCZK określając skład osobowy, miejsce i czas rozpoczęcia posiedzenia
- miejscem posiedzeń Zespołu zwoływanych w trybie zwyczajnym jest WOL UMT – sala konferencyjna, ul. Legionów 70/76 w Toruniu, a w trybie nadzwyczajnym w miejscu określonym przez Przewodniczącego Zespołu
- w czasie obowiązywania stanu klęski żywiołowej lub innego stanu nadzwyczajnego zagrożenia na obszarze kilku gmin, TZZK pracuje w składzie określonym przez Przewodniczącego Zespołu w trybie całodobowym
- zespół ma do dyspozycji Grupę Zadaniową, której zadaniem jest wspieranie Prezydenta/Starosty w działaniach podejmowanych w przypadku wystąpienia lub możliwości wystąpienia sytuacji kryzysowej na obszarze powiatu toruńskiego grodzkiego/ziemskiego

Organizacja kierowania / dowodzenia:

- kierującym działaniami w zakresie zwoływania posiedzeń TZZK jest Dyrektor Wydziału Ochrony Ludności UM Toruń
- kierującym działaniami w zakresie skutecznego poinformowania członków TZZK o posiedzeniu oraz w zakresie obsługi posiedzenia TZZK jest Dyrektor WOL i Kierownik TCZK w Toruniu, poprzez Toruńskim Centrum Zarządzania Kryzysowego
- decyzje w sprawach będących przedmiotem działania Zespołu jednoosobowo podejmuje Przewodniczący Zespołu w oparciu o przeprowadzoną przez Zespół analizę i ocenę zagrożenia oraz wypracowaną koncepcję działania
- kierującym działaniami w zakresie zorganizowania warunków socjalno – bytowych dla członków TZZK jest Dyrektor WOL UMT

Przedsięwzięcia reagowania:

- podjęcie przez Prezydenta/Starotę decyzji o zwołaniu posiedzenia TZZK:
 - **w trybie zwyczajnym:** podjęcie decyzji o zwołanie posiedzenia TZZK na skutek bieżącej potrzeby, ustalenie terminu, miejsca spotkania oraz składu TZZK w zależności od sytuacji
 - w trybie nadzwyczajnym (sztabowym): podjęcie decyzji o zwołanie spotkania TZZK w pomieszczeniach WOL UMT lub na miejscu akcji / zdarzenia oraz o składzie TZZK

- poinformowanie członków TZZK o posiedzeniu TZZK za pomocą pisemnego zaproszenia (tryb zwyczajny) lub za pomocą telefonu bądź wiadomości SMS (tryb nadzwyczajny). Zadanie realizują pracownicy TCZK. Działaniami kieruje Kierownik TCZK
- zabezpieczenie warunków socjalno – bytowych dla członków TZZK; w przypadku zwołania Zespołu w trybie zwyczajnym wykonawcą zadania jest Kierownik TCZK, a w trybie nadzwyczajnym Dyrektor WOL UMT; w obu przypadkach działaniami kieruje Dyrektor WOL UMT
- realizowanie zadań TZZK, w tym: ocena występujących i potencjalnych zagrożeń w powiecie toruńskim grodzkim/ziemskim mogących mieć wpływ na bezpieczeństwo publiczne i prognozowanie tych zagrożeń, przygotowanie propozycji działań i ustalenie planu działania, określenie zakresu informacji przekazywanej do wiadomości publicznej, w związku z powstałym zagrożeniem, w przypadku przejścia koordynacji działań ratowniczych przez Prezydenta/Starostę, podjęcie decyzji o cykliczności spotkań TZZK oraz wyznaczenie terminów, wyznaczenie osób funkcyjnych, które zostaną oddelegowane do pracy w sztabie kryzysowym. Działaniami kieruje Prezydent/Starosta
- obieg informacji na potrzeby Zespołu odbywa się poprzez TCZK
- dokumentowania działań poprzez sporządzanie protokołów realizuje WOL UMT
- obsługę posiedzenia Zespołu, w tym obsługę kancelaryjno – biurową Zespołu zapewnia WOL UMT

V. Wsparcie ze strony innych instytucji

- niezbędnym może okazać się wsparcie ze strony innych instytucji w zakresie zapewnienia odpowiednich warunków socjalno – bytowych na potrzeby posiedzenia Zespołu

VI. Budżet zadania

- źródłem finansowania działań jest budżet gminy miasta Toruń i Starostwa Powiatowego w Toruniu oraz rezerwa celowa na sytuacje kryzysowe

VII. Podstawy prawne realizacji zadania

- Ustawa z dnia 26 kwietnia 2007 r. o zarządzaniu kryzysowym
- Ustawa z dnia 18 kwietnia 2002 r. o stanie klęski żywiołowej
- Ustawa z dnia 23 stycznia 2009 r. o Wojewodzie i administracji rządowej w województwie
- Ustawa z dnia 8 marca 1990 r. o samorządzie gminnym
- Ustawa z dnia 5 czerwca 1998 r. o samorządzie powiatowym

2.3 MODUŁ - Uruchamianie i monitorowanie realizacji zadań zawartych w Planie Zarządzania Kryzysowego Gminy Miasta Toruń i Powiatu Toruńskiego

MODUŁ-3	Rodzaj dokumentu	MODUŁ ZADANIOWY	Data opracowania	04.04.2022 r.
	Treść zadania	URUCHAMIANIE I MONITOROWANIE REALIZACJI ZADAŃ ZAWARTYCH W PLANIE ZARZĄDZANIA KRYZYSOWEGO GMINY MIASTA TORUŃ I POWIATU TORUŃSKIEGO	Wykonawca zadania	PREZYDENT/STAROSTA

I. Cel zadania

- uruchomienie i realizacja zadań zawartych w PZK w przypadku powstania zdarzenia noszącego znamiona sytuacji kryzysowej oraz zarządzanie sytuacją kryzysową poprzez monitorowanie sytuacji, koordynację i kierowanie działaniami podczas reagowania
- przeciwdziałanie i likwidacja skutków zdarzeń kryzysowych poprzez możliwość bieżącej oceny poziomu zagrożenia, kierowanie adekwatnych do rodzaju zagrożenia sił i środków w rejon / do obszaru kryzysu, kierowanie/koordynowanie działaniami jednostek samorządu terytorialnego i jednostek administracji zespolonej w rejonie zdarzenia oraz przekazanie rzetelnych informacji właściwemu Ministrowi/podmiotowi wiodącemu w procesie reagowania oraz Rządowemu Centrum Bezpieczeństwa

II. Warunki operacyjne realizacji zadania

Czynniki mogące spowodować obniżenie efektywności podejmowanych działań:

- niewłaściwy przepływ informacji
- bagatelizowanie zdarzenia

- możliwy chaos informacyjny (brak sprecyzowanych informacji w pierwszych chwilach po otrzymaniu informacji inicjującej, natłok informacji w zależności od skali zagrożenia) oraz organizacyjny przez brak wyraźnego określenia zakresu zadań komórek organizacyjnych urzędu i jednostek administracji zaangażowanych w reagowanie kryzysowe
- niewłaściwe zarządzanie kryzysem na szczeblu Miasta/Starostwa równorzędnego przejawiającego się podejmowaniem błędnych decyzji w zakresie reagowania
- eskalacja zagrożenia
- atmosfera niepokoju, presja czasu i oczekiwań ze strony obywateli / mieszkańców województwa na szybką reakcję i pomoc w zakresie usunięcia skutków sytuacji kryzysowych
- możliwa panika, nieprzestrzeganie obowiązującego porządku prawnego
- możliwe przerwy w dostawach energii elektrycznej, internetu i łączności telefonicznej
- awarie systemu informatycznego
- absencja pracowników
- nieaktualność dokumentacji planistycznej

III. Przedsięwzięcia do wykonania w ramach zadania

W ramach zadania są realizowane dwa przedsięwzięcia:

- uruchomienie działań właściwych dla danego zdarzenia lub zagrożenia
- zebranie informacji o rozwoju sytuacji kryzysowych i dotychczasowych działaniach zaangażowanych organów oraz przygotowanie dla Prezydenta/Starosty kompleksowej analizy sytuacji wraz z prognozą jej rozwoju
- zwołanie posiedzenia Toruńskiego Zespołu Zarządzania Kryzysowego zgodnie z procedurą **MODUŁ – 2**
- uruchamianie zadań określonych w PZK adekwatnych do zagrożenia i kierowanie zarządzaniem kryzysowym oraz koordynacja działań wszystkich uczestników reagowania, a w przypadku jednostek samorządu terytorialnego uwzględnienie wsparcia wynikającego z zapotrzebowania tych podmiotów

- monitorowanie sytuacji w rejonie kryzysu i sposobu realizacji zadań przez poszczególne podmioty uczestniczące w przeciwdziałaniu i likwidacji zjawisk kryzysowych, w tym uzyskiwane efekty oraz występowanie (w razie potrzeby) do właściwych organów administracji centralnej z wnioskami o udzielenie wsparcia
- systematyczne przekazywanie informacji, zgodnie z procedurą **MODUŁ – 1**
- prowadzenie procesu informowania i ostrzegania ludności o sytuacji i skutkach zaistniałych zdarzeń i zagrożeń

IV. Koncepcja działania

Tryb uruchamiania zasobów:

- dyżurny TCZK monitoruje sytuację poprzez stałą analizę napływających informacji, szczególnie od pozostałych uczestników reagowania kryzysowego oraz organów administracji zespolonej i niezespolonej, a także operatorów obiektów infrastruktury krytycznej a następnie niezwłocznie informuje Kierownictwo WOL UMT oraz inne osoby i podmioty właściwe do podjęcia działań w określonej sytuacji; Dyrektor WOL UMT we współdziałaniu z pozostałymi osobami funkcyjnymi wchodzącymi w skład WOL UMT przygotowuje Prezydentowi/Staroście warianty sposobu realizacji zadania
- na polecenie Prezydenta/Starosty zwołuje posiedzenie Toruńskiego Zespołu Zarządzania Kryzysowego w składzie określonym przez Prezydenta/Starostę
- Prezydent/Starosta na odprawie decyzyjnej organizowanej w ramach posiedzenia TZZK, wybiera optymalny (rekomendowany) wariant sposobu realizacji zadania, a następnie poleca pozostałym uczestnikom reagowania kryzysowego, zgodnie z posiadanymi przez nich kompetencjami, wykonać zadania w zakresie przeciwdziałania lub likwidacji skutków zdarzeń kryzysowych (faza reagowania i odbudowy)

Organizacja kierowania / dowodzenia:

- realizacją zadania bezpośrednio kieruje Dyrektor WOL UMT

Przedsięwzięcia reagowania:

- w ramach przedsięwzięć określonych w części III Planu Zarządzania Kryzysowego Gminy Miasta Toruń i Powiatu Toruńskiego w Procedurach Reagowania Kryzysowego
- przez Dyżurnego TCZK – wdrożenie procedury PRK w nietypowych sytuacjach kryzysowych **PRK – 10**
- przez właściwe komórki organizacyjne – wdrożenie elementów planów adekwatnych do zaistniałej sytuacji
- przez Kierownictwo WOL UMT – weryfikacja oraz ewentualne rozszerzenie grupy osób i podmiotów powiadomionych o zdarzeniu / zagrożeniu
- przez Kierownictwo właściwych komórek organizacyjnych – weryfikacja, uzupełnienie, a w razie potrzeby rozszerzenie zakresu działań wskazanych w planach
- zwołanie posiedzenia Toruńskiego Zespołu Zarządzania Kryzysowego w składzie określonym przez Prezydenta/Starostę

V. Wsparcie ze strony innych instytucji

- w procesie wykonywania zadań w zawartych w PZK, wiodącym będzie Prezydent/Starosta; jego działania będą wspierać jednostki administracji zespolonej z obszaru powiatu toruńskiego/grodzkiego oraz właściwi Dyrektorzy K-P UW
- niezbędne wsparcie Prezydent/Starosta otrzyma ze stron nadawców telewizyjnych, radiowych i prasowych w zakresie rzetelnego informowania ludności o zdarzeniach, sposobach przeciwdziałania oraz podjętych działaniach mających na celu przywrócenia sytuacji zapewniającej optymalne warunki funkcjonowania ludności na obszarze kryzysu; wsparcie mediów ma na celu również niedopuszczenie do dezinformacji i powstania zjawiska paniki i nieracjonalnego zachowania ludności

VI. Budżet zadania

- źródłem finansowania działań jest budżet gminy miasta Toruń/Starostwa Powiatowego w Toruniu oraz rezerwa celowa na sytuacje kryzysowe

VII. Podstawy prawne realizacji zadania

- Ustawa z dnia 29 listopada 2000 r. Prawo atomowe
- Ustawa z dnia 21 listopada 1967 r. o powszechnym obowiązku obrony Rzeczypospolitej Polskiej
- Ustawa z dnia 5 czerwca 1998 r. o samorządzie powiatowym
- Ustawa z dnia 24 sierpnia 1991 r. o Państwowej Straży Pożarnej
- Ustawa z dnia 6 kwietnia 1990 r. o Policji
- Ustawa z dnia 18 kwietnia 2002 r. o stanie klęski żywiołowej
- Ustawa z dnia 26 kwietnia 2007 r. o zarządzaniu kryzysowym
- Ustawa z dnia 26 stycznia 1984 r. Prawo prasowe
- Ustawa z dnia 29 grudnia 1992 r. o radiofonii i telewizji
- Rozporządzenie Rady Ministrów z dnia 30 kwietnia 2010 r. w sprawie Raportu o zagrożeniach bezpieczeństwa narodowego
- Rozporządzenie Rady Ministrów z dnia 30 kwietnia 2010 r. w sprawie Narodowego Programu Ochrony Infrastruktury Krytycznej
- Rozporządzenie Rady Ministrów z dnia 30 kwietnia 2010 r. w sprawie planów ochrony infrastruktury krytycznej
- Rozporządzenie Rady Ministrów z dnia 20 lutego 2003 r. w sprawie szczegółowych zasad udziału pododdziałów i oddziałów Sił Zbrojnych Rzeczypospolitej Polskiej w zapobieganiu skutkom klęski żywiołowej lub ich usuwaniu
- Rozporządzenie Rady Ministrów z dnia 11 sierpnia 2004 r. w sprawie świadczeń osobistych i rzeczowych na rzecz obrony w razie ogłoszenia mobilizacji i w czasie wojny
- Rozporządzenie Rady Ministrów z dnia 3 sierpnia 2004 r. w sprawie świadczeń rzeczowych na rzecz obrony w czasie pokoju
- Rozporządzenie Rady Ministrów z dnia 5 października 2004 r. w sprawie świadczeń osobistych na rzecz obrony w czasie pokoju
- Rozporządzenie Rady Ministrów z dnia 15 grudnia 2009 r. w sprawie określenia organów administracji rządowej, które utworzą centra zarządzania kryzysowego, oraz sposobu ich funkcjonowania
- Rozporządzenie Rady Ministrów z dnia 13 września 2005 r. w sprawie wypełniania przez przedsiębiorców telekomunikacyjnych zadań i obowiązków na rzecz obronności, bezpieczeństwa państwa oraz bezpieczeństwa i porządku publicznego
- Rozporządzenie Rady Ministrów z dnia 29 marca 2005 r. w sprawie zasad zwalniania przez pracodawców z obowiązku świadczenia pracy osób powołanych do służby w obronie cywilnej w związku ze zwalczaniem klęsk żywiołowych, katastrof i zagrożeń środowiska
- Rozporządzenie Rady Ministrów z dnia 25 czerwca 2002 r. w sprawie szczegółowego zakresu działania Szefa Obrony Cywilnej Kraju, szefów obrony cywilnej województw, powiatów i gmin

2.4 MODUŁ – Zorganizowanie współdziałania wszystkich organów administracji rządowej i samorządowej w powiecie toruńskim grodzkim/ziemskim oraz kierowanie ich działalnością w zakresie zapobiegania zagrożeniu życia zdrowia lub mienia oraz zagrożeniom środowiska naturalnego, bezpieczeństwa państwa i utrzymania porządku publicznego, ochrony praw obywatelskich oraz zwalczania i usuwania skutków zdarzeń, w tym pomocy społecznej

MODUŁ-4	Rodzaj dokumentu	MODUŁ ZADANIOWY	Data opracowania	04.04.2022 r.
	Treść zadania	ZORGANIZOWANIE WSPÓLDZIAŁANIA WSZYSTKICH ORGANÓW ADMINISTRACJI RZĄDOWEJ I SAMORZĄDOWEJ W POWIECIE TORUŃSKIM GRODZKIM I ZIEMSKIM ORAZ KIEROWANIE ICH DZIAŁALNOŚCIĄ W ZAKRESIE ZAPOBIEGANIA ZAGROŻENIU ŻYCIA ZDROWIA LUB MIENIA ORAZ ZAGROŻENIOM ŚRODOWISKA NATURALNEGO, BEZPIECZEŃSTWA PAŃSTWA I UTRZYMANIA PORZĄDKU PUBLICZNEGO, OCHRONY PRAW OBYWATELSKICH ORAZ ZWALCZANIA I USUWANIA SKUTKÓW ZDARZEŃ, W TYM POMOCY SPOŁECZNEJ POSZKODOWANYM	Wykonawca zadania	PREZYDENT/STAROSTA

I. Cel zadania

- realizacja przedsięwzięć wynikających z kompetencji Prezydenta/Starosty, w zakresie planowania i organizowania działań dotyczących reagowania i usuwania skutków zagrożeń na terenie powiatu toruńskiego grodzkiego/ziemskiego poprzez właściwą organizację współdziałania wszystkich organów administracji rządowej i samorządowej w powiecie toruńskim grodzkim/ziemskim oraz kierowanie ich działalnością w zakresie likwidacji/zwalczania lub minimalizacji skutków zdarzeń kryzysowych / zagrożeń dla życia, zdrowia ludności lub mienia oraz

zagrożeniom środowiska naturalnego, bezpieczeństwa państwa i utrzymania porządku publicznego, ochrony praw obywatelskich na obszarze województwa pomorskiego

II. Warunki operacyjne realizacji zadania

Czynniki mogące spowodować obniżenie efektywności podejmowanych działań:

- niewłaściwy przepływ informacji
- brak przepływu informacji pomiędzy podmiotami uczestniczącymi w procesie zarządzania kryzysowego a Toruńskim Centrum Zarządzania Kryzysowego, dotyczących rzeczywistych potrzeb w zakresie wsparcia podmiotów w działaniach mających na celu zwalczanie/minimalizację skutków zagrożeń; trudności w zakresie generowania potrzeb przez podmioty wspierane, dotyczące zakresu i formy wsparcia działań oraz innej pomocy
- możliwość wystąpienia przypadków chaosu kompetencyjnego i organizacyjnego przejawiające się brakiem jednoznacznie zdefiniowanych podmiotów mogących udzielić wsparcia jednostkom administracji uczestniczącym w procesie zarządzania kryzysowego
- atmosfera niepokoju, presja czasu i oczekiwań ze strony podmiotów wspieranych na szybką pomoc w zakresie usunięcia/minimalizacji skutków zdarzeń kryzysowych
- możliwe przerwy w dostawach energii elektrycznej, internetu i łączności telefonicznej
- awarie systemu informatycznego

III. Przedsięwzięcia do wykonania w ramach zadania

- zintensyfikować wymianę informacji o zagrożeniach i podejmowanych działaniach wynikających z kompetencji poszczególnych podmiotów
- koordynować działania jednostek administracji w zakresie likwidacji/zwalczania lub minimalizacji skutków zdarzeń kryzysowych/zagrożeń dla życia, zdrowia ludności lub mienia oraz zagrożeń środowiska naturalnego na obszarze powiatu toruńskiego grodzkiego/ziemskiego, w tym udzielania wzajemnej pomocy i tworzyć efekt synergii na korzyść podmiotu wspieranego

- synchronizować działania wewnętrznych komórek organizacyjnych urzędu w procesie zarządzania kryzysowego na obszarze powiatu toruńskiego grodzkiego/ziemskiego
- zapewnić udział własnych przedstawicieli w sztabach (zespołach) innych podmiotów/organów zaangażowanych w rozwiązanie sytuacji kryzysowej
- organizować wykorzystanie sił i środków z obszaru powiatu toruńskiego grodzkiego/ziemskiego na potrzeby wsparcia podmiotów realizujących zadania w zakresie zarządzania kryzysowego

IV. Koncepcja działania

Tryb uruchamiania zasobów:

- zwołanie przez Prezydenta/Starostę posiedzenia TZZK; Prezydent/Starosta na posiedzeniu TZZK omawia zasadnicze problemy i organizuje współdziałanie wszystkich organów administracji rządowej i samorządowej w powiecie toruńskim grodzkim/ziemskim, wybiera optymalny (rekomendowany) wariant sposobu realizacji zadania, a następnie poleca pozostałym uczestnikom reagowania kryzysowego, zgodnie z posiadanymi przez nich kompetencjami, wykonać zadanie w obszarze zapobiegania zagrożenia życia, zdrowia lub mienia oraz zagrożenia środowiska naturalnego, bezpieczeństwa miasta/powiatu i utrzymania porządku publicznego, ochrony praw obywatelskich oraz zwalczania i usuwania skutków zdarzeń, w tym organizowanie pomocy społecznej poszkodowanym

Organizacja kierowania / dowodzenia:

- realizacją zadania bezpośrednio kieruje Dyrektor WOL UMT; kierowanie zamierzeniami odbywa się z rozwiniętego Toruńskiego Centrum Zarządzania Kryzysowego; miejscem stałej dyslokacji TCZK jest siedziba Wydziału Ochrony Ludności Urzędu Miasta Torunia przy ul. Legionów 70/76 w Toruniu

Przedsięwzięcia reagowania:

- realizacją zadania bezpośrednio kieruje Dyrektor WOL UMT przy wykorzystaniu sił i środków z obszaru powiatów grodzkiego/ziemskiego na potrzeby wsparcia podmiotów realizujących zadania w zakresie zarządzania kryzysowego

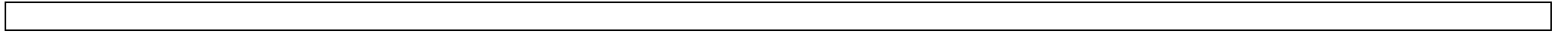

V. Wsparcie ze strony innych instytucji

- Prezydent/Starosta jako podmiot wiodący, w zależności od rozwoju sytuacji ma prawo wystąpić o wsparcie do pozostałych uczestników reagowania niewymienionych w siatce bezpieczeństwa; zadaniem podmiotów współpracujących jest uruchomienie i skierowanie do działań na rzecz podmiotu wiodącego wszystkich dostępnych sił, środków i usług będących w dyspozycji organów i jednostek organizacyjnych podległych lub nadzorowanych stosownie do zapotrzebowania i skali zagrożenia

VI. Budżet zadania

- źródłem finansowania działań są budżety Gminy Miasta Toruń i Starostwa Powiatowego w Toruniu oraz rezerwa celowa na sytuacje kryzysowe

VII. Podstawy prawne realizacji zadania

- Ustawa z dnia 26 kwietnia 2007 r. o zarządzaniu kryzysowym
- Ustawa z dnia 21 listopada 1967 r. o powszechnym obowiązku obrony Rzeczypospolitej Polskiej
- Ustawa z dnia 5 czerwca 1998 r. o samorządzie powiatowym
- Ustawa z dnia 24 sierpnia 1991 r. o Państwowej Straży Pożarnej
- Ustawa z dnia 6 kwietnia 1990 r. o Policji
- Ustawa z dnia 26 stycznia 1984 r. Prawo prasowe
- Ustawa z dnia 29 grudnia 1992 r. o radiofonii i telewizji
- Ustawa z dnia 29 sierpnia 2002 r. o stanie wojennym oraz o kompetencjach Naczelnego Dowódcy Sił Zbrojnych i zasadach jego podległości konstytucyjnym organom Rzeczypospolitej Polskiej
- Ustawa z dnia 18 kwietnia 2002 r. o stanie klęski żywiołowej
- Rozporządzenie Rady Ministrów z dnia 20 lutego 2003 r. w sprawie szczegółowych zasad udziału pododdziałów i oddziałów Sił Zbrojnych RP w zapobieganiu skutkom klęski żywiołowej lub ich usuwaniu

- Rozporządzenie Rady Ministrów z dnia 15 grudnia 2009 r. w sprawie określenia organów administracji rządowej, które utworzą centra zarządzania kryzysowego oraz sposobu ich funkcjonowania
- Rozporządzenie Prezesa Rady Ministrów z dnia 11 kwietnia 2010 r. w sprawie organizacji i trybu działania Rządowego Centrum Bezpieczeństwa
- Rozporządzenie Rady Ministrów z dnia 13 września 2005 r. w sprawie wypełniania przez przedsiębiorców telekomunikacyjnych zadań i obowiązków na rzecz obronności, bezpieczeństwa państwa oraz bezpieczeństwa i porządku publicznego
- Rozporządzenie Rady Ministrów z dnia 25 czerwca 2002 r. w sprawie szczegółowego zakresu działania Szefa Obrony Cywilnej Kraju, szefów obrony cywilnej województw, powiatów i gmin

2.5 MODUŁ - Uruchomienie systemu ostrzegania i alarmowania ludności o zagrożeniu na terenie powiatu toruńskiego grodzkiego/ziemskiego oraz personelu własnego

MODUŁ-5	Rodzaj dokumentu	MODUŁ ZADANIOWY	Data opracowania	04.04.2022 r.
	Treść zadania	URUCHOMIENIE SYSTEMU OSTRZEGANIA I ALARMOWANIA LUDNOŚCI O ZAGROŻENIU NA TERENIE POWIATU TORUŃSKIEGO GROZKIEGO/ZIEMSKIEGO ORAZ PERSONELU WŁASNEGO	Wykonawca zadania	PREZYDENT/STAROSTA

I. Cel zadania

- celem realizacji zadania jest monitorowanie, prognozowanie, wykrywanie i identyfikacja zagrożeń i sytuacji kryzysowych, przekazywanie informacji o ich zaistnieniu oraz ostrzeganie i alarmowanie ludności oraz personelu własnego urzędu w okresie pokoju, zagrożenia bezpieczeństwa państwa, kryzysu lub wojny zgodnie z procedurami określonymi w procedurze **SPO – 11.3/1**

II. Warunki operacyjne realizacji zadania

Czynniki mogące spowodować obniżenie efektywności podejmowanych działań:

- niewłaściwy i nieterminowy przepływ informacji
- utrudnienia w łączności oraz komunikacji z poszczególnymi ogniwami systemu wczesnego ostrzegania o zagrożeniach, systemu wykrywania i alarmowania Krajowego Systemu Wykrywania Skazań i Alarmowania, systemu SWA i SWO na terenie miasta Torunia i na terenie powiatu toruńskiego ziemskiego a jednostkami samorządowymi
- awarie urządzeń służących do prognozowania, przekazywania i alarmowania o zagrożeniach

- absencja pracowników lub brak odpowiednio wyszkolonej kadry
- brak zasilania w energię elektryczną
- chaos komunikacyjny związany z chęcią opuszczenia przez ludzi terenu zagrożenia, zwłaszcza w przypadku wprowadzenia zakazu przemieszczania się
- dezinformacja i nieprawdziwe informacje pojawiające się w mediach oraz serwisach społecznościowych, mogące wzmagać panikę i chaos oraz niepokój społeczny, nieracjonalne zachowania, możliwe zakłócanie porządku publicznego, możliwy brak zaufania ludności do instytucji publicznych

III. Przedsięwzięcia do wykonania w ramach zadania

Dyżurny TCZK po otrzymaniu informacji, jej potwierdzeniu, uszczegółowieniu informacji o zagrożeniu lub sytuacji kryzysowej oraz analizie (w przypadku wątpliwości) należy wykonać następujące działania:

- w zakresie informowania osób funkcyjnych, odpowiednich służb i podmiotów:
 - przekazanie informacji o wydanych przez IMGW ostrzeżeniach hydrologicznych i meteorologicznych
 - przekazanie informacji o nadzwyczajnym zagrożeniu lub możliwości jego wystąpienia w przypadku otrzymania gotowego komunikatu
 - o zagrożeniu dla ludności od instytucji wiodącej (RCB, PAA, WIOŚ, WSSE i inni)
 - wymiana informacji z jednostkami zlokalizowanymi poza terenem powiatu toruńskiego grodzkiego/ziemskiego: IMGW, RZGW

W przypadku potrzeby całkowitego lub częściowego rozwinięcia SWA na terenie powiatu toruńskiego grodzkiego/ziemskiego lub co najmniej obszarze dwóch gmin:

- opracowanie i wydanie zarządzenia Szefa Obrony Cywilnej Powiatu Toruńskiego Grodzkiego/Ziemskiego (Prezydent/Starosta) – oddział obrony cywilnej WOL UMT
- przekazanie członkom Toruńskiego Zespołu Zarządzania Kryzysowego lub Zespołu Kierowania Obronnością Powiatu Toruńskiego Grodzkiego/Ziemskiego informacji o pilnym zwołaniu posiedzenia Zespołu w składzie ustalonym przez Prezydenta/Starostę; przekazanie informacji przez Dyżurnego TCZK za pomocą aplikacji SMS i potwierdzeniem telefonicznym

- przekazanie sygnału o rozwinięciu systemu do poszczególnych ogniw SWA w celu osiągnięcia częściowej lub pełnej gotowości do działania – Dyżurny TCZK za pomocą dostępnych systemów łączności
- koordynacja działań elementów wchodzących w skład SWA, utrzymywanie stałej łączności z elementami SWO i nadzór nad ich funkcjonowaniem – Dyżurny TCZK za pomocą dostępnych systemów łączności
- przygotowywanie przez TCZK informacji na potrzeby Zespołu
- zbieranie przez TCZK informacji z elementów SWO i innych dostępnych źródeł
- prowadzenie przez TCZK analizy danych
- prognozowanie i określanie przez TCZK rzeczywistej sytuacji zagrożeń z wykorzystaniem:
 - programu SI PROMIEN przy współudziale OAS Wojewódzkiego Sztabu Wojskowego w Bydgoszczy
 - Dyżurnego CEZAR PAA – skażenia promieniotwórcze
 - elementów SWA na terenie Gminy Miasta Toruń oraz powiatu toruńskiego ziemskiego
 - 2 Ośrodka Dowodzenia i Naprowadzania w Bydgoszczy - zagrożenie terrorystyczne z powietrza
 - zasad Postępowania Ratowniczego 2016 – GIOŚ – zagrożenia chemiczne
- opracowywanie wniosków i propozycji na potrzeby Zespołu i do decyzji Prezydenta/Starosty– TCZK
- przekazywanie decyzji (zarządzeń) Prezydenta/Starosty oraz Zespołu w zakresie wykrywania, rozpoznawania i alarmowania ludności – Dyżurny TCZK do JST, służb i ogniw SWA
- przekazywanie danych o zagrożeniach przez TCZK do WCZK

Czynności przygotowawcze Dyżurnego TCZK do uruchomienia systemu alarmowania (syren):

- sprawdzenie i korekta ustawienia zegara systemowego w stacji bazowej – TCZK dla Gminy Miasta Torunia
- wykonanie testu wszystkich syren w powiecie toruńskim ziemskim
- w przypadku braku łączności CM z CG zobowiązanie abonentów CG o sprawdzenie działania systemu na swoim obszarze oraz o sposobach ogłaszania akustycznych sygnałów alarmowania z TCZK do abonentów CG

Po otrzymaniu od dyżurnego WCZK komunikatu o zagrożeniu z powietrza lub jego odwołaniu:

- Dyżurny TCZK potwierdza telefonicznie u Dyżurnego WCZK treść i autentyczność przekazanego komunikatu

- Dyżurny TCZK uruchamia (lub wyłącza) odbiornik radiowej sieci ostrzegania o zagrożeniu z powietrza oraz informuje Kierownictwo WOL UMT, służby miejskiego i powiatowego systemu ratowniczego o zagrożeniu (PSP, Policja i inne) – telefonicznie i SMS
- Dyżurny TCZK powiadamia gminy o uruchomieniu (odwołaniu) procedur alarmowania ludności cywilnej na terenie powiatu toruńskiego grodzkiego/ziemskiego (obszaru) z wykorzystaniem systemu syren alarmowych, regionalnych ośrodków radiowo – telewizyjnych, systemów teleinformatycznych, urządzeń rozgłoszeniowych stacjonarnych i na pojazdach
- Dyżurny TCZK uruchamia syreny (lub odwołuje alarm) dla zagrożonego obszaru z CM zgodnie z procedurą **SPO – 11.3/1**
- dla obszarów, z którymi CM nie ma łączności z CG - Dyżurny TCZK przekazuje sygnał do gmin o zagrożeniu (lub odwołaniu) dla danego obszaru poprzez radiową sieć zarządzania kryzysowego Wojewody Kujawsko – Pomorskiego, SMS - system syren uruchamiany jest bezpośrednio przez operatora CG
- Dyżurny TCZK uruchamia procedurę alarmowania (lub odwołania alarmu) osób przebywających w urzędzie poprzez system SMS oraz wewnętrzną komunikację telefoniczną urzędu

Informowanie ludności i osób przebywających w urzędzie o zagrożeniu:

- w przypadku otrzymania gotowego komunikatu o zagrożeniu dla ludności od instytucji wiodącej (PAA, WIOŚ, WSSE, inni) – Dyżurny TCZK postępuje zgodnie z procedurą **SPO – 11.3/1**
- w przypadku konieczności samodzielnego sporządzenia komunikatu - Dyżurny TCZK postępuje według procedury **SPO – 11.3/1**
- utworzenie i funkcjonowanie punktu informacyjnego dla ludności według procedury **SPO – 11.3/1**
- dyżurny TCZK informuje personel własnego urzędu poprzez system SMS oraz komunikację wewnętrzną urzędu
- publikacja informacji dla ludności o zagrożeniach i zalecanych sposobach postępowania – Dyżurny TCZK publikuje informacje poprzez system RSO
- przekazywanie komunikatów dotyczących zagrożeń dla społeczeństwa, informujących o zagrożeniu z powietrza, w tym zagrożenia typu RENAGADE, zagrożeniu atakiem rakietami balistycznymi, a także zagrożeniu typu chemicznego lub biologicznego, spowodowanego przez obiekt powietrzny lub nawodny zakwalifikowany do kategorii RENAGADE może odbywać się za pomocą RSO ze szczebla krajowego przez Dowództwo Operacyjne Rodzajów Sił Zbrojnych

IV. Koncepcja działania

Tryb uruchamiania zasobów:

- Dyżurny Toruńskiego Centrum Zarządzania Kryzysowego przekazuje Dyrektorowi Wydziału Ochrony Ludności Urzędu Miasta Torunia lub bezpośrednio Prezydentowi/Staroście informację o zbliżaniu się lub stwierdzeniu faktu zaistnienia na terenie powiatu toruńskiego grodzkiego/ziemskiego niebezpieczeństwa dla zdrowia i życia ludności związanego z wystąpieniem klęsk żywiołowych, katastrof naturalnych, awarii obiektów technicznych, skażeń i zakażeń, stosowaniem środków rażenia lub innych zdarzeń (uderzeń z powietrza, w tym spowodowanych lotem obiektu stanowiącego zagrożenie terrorystyczne typu RENEGADE), których skutki mogą wpłynąć negatywnie na poziom bezpieczeństwa ludności i personelu urzędu
- rozwinięcie SWA na terenie miasta Torunia i powiatu toruńskiego ziemskiego następuje na podstawie zarządzenia Prezydenta/Starosty Szefa Obrony Cywilnej Powiatu Toruńskiego Grodzkiego/Ziemskiego
- Dyżurny TCZK przekazuje niezwłocznie decyzje Prezydenta/Starosty do poszczególnych ogniw, podmiotów i instytucji wchodzących w skład SWA
- czas rozwinięcia SWA od momentu przekazania sygnału: **4–6 godzin** na osiągnięcie częściowej gotowości do działania: **12–16 godzin** na osiągnięcie pełnej gotowości do działania
- ogniwa SWA na terenie powiatu toruńskiego grodzkiego/ziemskiego realizują zadania przy wykorzystaniu własnych sił i środków

Organizacja kierowania / dowodzenia:

- nadzór i funkcje koordynacyjne nad działaniami w zakresie ostrzegania i alarmowania odpowiednich służb i ludności oraz rozpowszechniania sygnałów ostrzegania i alarmowania sprawuje Prezydent/Starosta za pośrednictwem Dyrektora WOL UMT poprzez Toruńskie Centrum Zarządzania Kryzysowego

Przedsięwzięcia reagowania:

- opis przedsięwzięć reagowania został szczegółowo opisany w części III Modułu; za dokumentację przebiegu działań odpowiedzialni są Dyżurni TCZK

- prognozowanie skażeń promieniotwórczych, biologicznych i chemicznych odbywa się za pomocą programu SI PROMIEN przy współudziale Centralnego Ośrodka Analizy Skażeń Sił Zbrojnych lub Dyżurnego CEZAR PAA
- prognozowanie zagrożeń uderzeniami z powietrza realizowane i przekazywane jest do TCZK przez WCZK, a WCZK otrzymuje drogą radiową od 22 Ośrodka Dowodzenia i Naprowadzania w Bydgoszczy
- uruchamianie systemu ostrzegania i alarmowania (syren) z poziomu TCZK odbywa się przy wykorzystaniu urządzenia DIGITEX
- współdziałanie, a tym również obieg informacji będą odbywały się przy wykorzystaniu wszelkich dostępnych źródeł komunikacji, to jest: telefonicznie poprzez SMS, pocztą elektroniczną, przy wykorzystaniu Radiowej sieci zarządzania kryzysowego Wojewody Kujawsko – Pomorskiego
- komunikacja ze społeczeństwem będzie odbywała się poprzez aplikację RSO oraz media w powiecie toruńskim grodzkim/ziemskim
- przekazywanie informacji o zagrożeniach i podejmowanych działaniach do WCZK będzie odbywało się za pomocą aplikacji CAR

V. Wsparcie ze strony innych instytucji

- wsparcie ze strony innych instytucji/podmiotów i jednostek administracji dotyczyć będzie przekazywania informacji i wzajemnego informowania o zbliżaniu się lub stwierdzeniu faktu zaistnienia, na terenie powiatu toruńskiego grodzkiego/ziemskiego niebezpieczeństwa dla zdrowia i życia ludności związanego z wystąpieniem klęsk żywiołowych, katastrof naturalnych, awarii obiektów technicznych, skażeń i zakażeń, stosowaniem środków rażenia lub innych zdarzeń (uderzeń z powietrza, w tym spowodowanych lotem obiektu stanowiącego zagrożenie terrorystyczne typu RENEGADE), których skutki mogą wpłynąć negatywnie na poziom bezpieczeństwa ludności i personelu urzędu
- wsparcie ze stron nadawców telewizyjnych, radiowych i prasowych w zakresie rzetelnego informowania ludności o zdarzeniach, sposobach przeciwdziałania oraz podjętych działaniach mających na celu zwalczanie i minimalizację skutków zdarzeń kryzysowych jak również niedopuszczenie do paniki

VI. Budżet zadania

- koszty przygotowania i funkcjonowania SWO i SWA są finansowane z budżetu samorządu

VII. Podstawy prawne realizacji zadania

- Ustawa z dnia 26 kwietnia 2007 r. o zarządzaniu kryzysowym
- Ustawa z dnia 21 listopada 1967 r. o powszechnym obowiązku obrony Rzeczypospolitej Polskiej
- Ustawa z dnia 5 czerwca 1998 r. o samorządzie powiatowym
- Ustawa z dnia 8 marca 1990 r. o samorządzie gminnym
- Ustawa z dnia 24 sierpnia 1991 r. o Państwowej Straży Pożarnej
- Ustawa z dnia 6 kwietnia 1990 r. o Policji
- Ustawa z dnia 18 kwietnia 2002 r. o stanie klęski żywiołowej
- Ustawa z dnia 26 kwietnia 2007 r. o zarządzaniu kryzysowym
- Ustawa z dnia 29 grudnia 1992 r. o radiofonii i telewizji
- Ustawa z dnia 26 stycznia 1984 r. Prawo prasowe
- Rozporządzenie Rady Ministrów z dnia 20 lutego 2003 r. w sprawie szczegółowych zasad udziału pododdziałów i oddziałów Sił Zbrojnych Rzeczypospolitej Polskiej w zapobieganiu skutkom klęski żywiołowej lub ich usuwaniu
- Rozporządzenie Rady Ministrów z dnia 15 grudnia 2009 r. w sprawie określenia organów administracji rządowej, które utworzą centra zarządzania kryzysowego, oraz sposobu ich funkcjonowania
- Rozporządzenie Prezesa Rady Ministrów z dnia 11 kwietnia 2011 r. w sprawie organizacji i trybu działania Rządowego Centrum Bezpieczeństwa
- Rozporządzenie Rady Ministrów z dnia 13 września 2005 r. w sprawie wypełniania przez przedsiębiorców telekomunikacyjnych zadań i obowiązków na rzecz obronności, bezpieczeństwa państwa oraz bezpieczeństwa i porządku publicznego
- Rozporządzenie Rady Ministrów z dnia 25 czerwca 2002 r. w sprawie szczegółowego zakresu działania Szefa Obrony Cywilnej Kraju, szefów obrony cywilnej województw, powiatów i gmin
- Rozporządzenie Rady Ministrów z dnia 7 stycznia 2013 r. w sprawie systemów wykrywania skażeń i powiadamiania o ich wystąpieniu oraz właściwości organów w tych sprawach
- Zarządzenie Wojewody Kujawsko – Pomorskiego nr 154 / 2019 z dnia 5 lipca 2019 r. w sprawie organizowania systemu wykrywania i alarmowania na terenie województwa kujawsko – pomorskiego
- Plan współdziałania jednostek organizacyjnych wchodzących w skład jednolitego Krajowego Systemu Wykrywania Skażeń i Alarmowania

- Porozumienie z dnia 10 marca 2017 r. między Ministrem Spraw Wewnętrznych, a Ministrem Obrony Narodowej dotyczącej włączenia Sił Zbrojnych Rzeczypospolitej Polskiej do Regionalnego Systemu Ostrzegania

2.6 MODUŁ - Zorganizowanie procesu komunikacji społecznej

MODUŁ-6	Rodzaj dokumentu	MODUŁ ZADANIOWY	Data opracowania	04.04.2022 r.
	Treść zadania	ZORGANIZOWANIE PROCESU KOMUNIKACJI SPOŁECZNEJ	Wykonawca zadania	PREZYDENT/STAROSTA

I. Cel zadania

- celem realizacji zadania jest zorganizowanie efektywnego systemu komunikacji społecznej, służącemu przekazywaniu przez TCZK informacji o potencjalnych i zaistniałych sytuacjach kryzysowych jak najszerszemu gronu odbiorców takim jak służby, administracja publiczna oraz społeczeństwo

II. Warunki operacyjne realizacji zadania

Czynniki mogące spowodować obniżenie efektywności podejmowanych działań:

- utrudnienia w łączności oraz komunikacji z poszczególnymi podmiotami
- awarie technicznych narzędzi służących do dystrybucji ostrzeżeń i informacji

- brak przepływu informacji pomiędzy TCZK, a Rzecznikiem Prasowym UMT/SPT a ekspertami, którzy mogliby udzielić mu wsparcia merytorycznego
- brak lub zakłócony dostęp Rzecznika Prasowego do Prezydenta/Starosty
- niespójność informacji przekazywanych przez rzeczników prasowych zaangażowanych podmiotów
- niewystarczająca liczba wykwalifikowanych pracowników, absencja pracowników, niewłaściwy podział obowiązków
- brak informacji od kogo można oczekiwać merytorycznego, eksperckiego wsparcia w ramach komunikacji kryzysowej
- brak informacji od kogo oczekiwać wsparcia w przypadku wystąpieniu barier językowych, przy braku lub niedostatecznej liczbie pracowników posługujących się biegle językiem obcym niezbędnym dla sytuacji
- atmosfera niepokoju, presja czasu i oczekiwań ze strony mediów, narastający stres wynikający z ogólnej atmosfery nerwowości i niestandardowych godzin pracy (np. godziny wieczorne i nocne)

III. Przedsięwzięcia do wykonania w ramach zadania

- na bieżąco utrzymywać sprawność technicznych systemów zapewniających kontakt z służbami, inspekcjami i strażami, celem uzyskiwania aktualnych i wiarygodnych informacji o zaistniałych sytuacjach kryzysowych na terenie powiatu toruńskiego grodzkiego/ziemskiego; wszelkie techniczne usterki należy zgłaszać administratorom systemów i służbom odpowiedzialnym za ich funkcjonowanie, a także Kierownictwu WOL UMT
- za pomocą technicznych systemów na bieżąco zamieszczać komunikaty i ostrzeżenia o prognozowanych i zaistniałych zagrożeniach, utrudnieniach i istotnych zdarzeniach na terenie powiatu toruńskiego grodzkiego/ziemskiego
- na bieżąco śledzić doniesienia medialne nt. sytuacji kryzysowych i potencjalnych zagrożeń na terenie powiatu toruńskiego grodzkiego/ziemskiego
- w razie wystąpienia sytuacji kryzysowej, należy niezwłocznie wykonać działania zgodnie z procedurą **PRK – 10**, ponadto należy:
 - zaktualizowane informacje na temat sytuacji kryzysowej ująć w formę komunikatu, którego wzór określa załączniki do określonych procedur (w razie konieczności należy uszczegółowić/dodać informacje, których nie zawiera pierwotna wersja przekazana od właściwych instytucji); komunikat powinien zawierać instruktaż dla społeczeństwa dotyczący potencjalnego zagrożenia, jego skutków i sposobu postępowania
 - komunikat powinien być rozesłany za pomocą wszystkich dostępnych narzędzi komunikacji elektronicznej zarówno do lokalnych – lub jeśli zajdzie taka potrzeba również do ogólnopolskich - mediów, a także bezpośrednio do indywidualnych odbiorców komunikatów RSO, serwisie internetowym BIP UMT/SPT „komunikaty i ostrzeżenia”

- należy zamieszczać na bieżąco komunikaty o aktualnej sytuacji w powiecie toruńskim grodzkim/ziemskim, szczególnie akcentując działania TZK w trakcie faz zarządzania kryzysowego (reagowania i odbudowy)
- koordynacja polityki informacyjnej w kryzysie; uzgadniania, jeżeli istnieje taka konieczność, przesłania i przekazów z Rzecznikiem Prasowym UMT/SPT
- informowanie o sytuacji WCZK

IV. Koncepcja działania

Tryb uruchamiania zasobów:

- komórką odpowiedzialną za bieżące pozyskiwanie, analizowanie i przekazywanie informacji o sytuacji na terenie powiatu toruńskiego grodzkiego i ziemskiego jest TCZK; to zadanie realizowane jest przy użyciu narzędzi takich jak: łączność telefoniczna, faksowa i radiowa, poczta elektroniczna, Centralna Aplikacja Raportująca, aplikacja SMS, Monitor IMGW, SNPI OPAL, RSO oraz SI PROMIEN; jednakże na sprawność systemu komunikacji społecznej mają również wpływ działania medialne Prezydenta/Starosty i ich zastępcy, Rzecznika Prasowego, a także innych pracowników i komórek organizacyjnych Urzędu Miasta Torunia i Starostwa Powiatowego w Toruniu

Organizacja kierowania / dowodzenia:

- Rzecznik Prasowy UMT/SPT koordynuje polityką informacyjną i kieruje wykonaniem zadania, decyduje o podjęciu określonych działań, w tym o rodzaju stosowanych narzędzi komunikacji społecznej, rekomenduje rozwiązania Prezydentowi/Staroście i Kierownictwu urzędów

Przedsięwzięcia reagowania:

- poinformowanie opinii publicznej, w tym poprzez media, o zaistniałej sytuacji
- ustalenie alternatywnej komunikacji na wypadek, gdyby telefony komórkowe nie działały
- udział Rzecznika Prasowego UMT/SPT (Rzecznika Prasowego podmiotu wiodącego) w posiedzeniach Toruńskiego Zespołu Zarządzania Kryzysowego, aby koordynować politykę informacyjną

V. Wsparcie ze strony innych instytucji

- ścisła współpraca z komórkami prasowymi podmiotów zaangażowanych w działania na szczeblu powiatowym/gminnym, administracji zespolonej (w tym Służb i Straży) oraz z komórką prasową właściwego Ministra – podmiotu wiodącego i Rządowego Centrum Bezpieczeństwa

VI. Budżet zadania

- źródłem finansowania działań są budżety będące w dyspozycji Gminy Miasta Toruń i Starostwa Powiatowego w Toruniu oraz rezerwy celowe na sytuacje kryzysowe

VII. Podstawy prawne realizacji zadania

- Ustawa z dnia 26 stycznia 1984 r. Prawo prasowe
- Ustawa z dnia 26 kwietnia 2007 r. o zarządzaniu kryzysowym
- Ustawa z dnia 21 listopada 1967 r. o powszechnym obowiązku obrony Rzeczypospolitej Polskiej
- Ustawa z dnia 6 września 2001 r. o dostępie do informacji publicznej
- Rozporządzenie Rady Ministrów z dnia 25 czerwca 2002 r. w sprawie szczegółowego zakresu działania Szefa Obrony Cywilnej Kraju, szefów obrony cywilnej województw, powiatów i gmin
- Rozporządzenie Rady Ministrów z dnia 7 stycznia 2013 r. w sprawie systemów wykrywania skażeń i powiadamiania o ich wystąpieniu oraz właściwości organów w tych sprawach

2.7 MODUŁ - Zorganizowanie systemu informowania o ofiarach sytuacji kryzysowej

MODUŁ-7	Rodzaj dokumentu	MODUŁ ZADANIOWY	Data opracowania	04.04.2022 r.
	Treść zadania	ZORGANIZOWANIE SYSTEMU INFORMOWANIA O OFIARACH SYTUACJI KRYZYSOWEJ	Wykonawca zadania	PREZYDENT/STAROSTA

I. Cel zadania

- zbieranie i udzielanie informacji o poszkodowanych

II. Warunki operacyjne realizacji zadania

Czynniki mogące spowodować obniżenie efektywności podejmowanych działań:

- utrudnienia w łączności oraz komunikacji z podmiotami systemu zarządzania kryzysowego w powiecie toruńskim grodzkim/ziemskim oraz z podmiotami współpracującymi
- awarie techniczne
- możliwy chaos informacyjny i organizacyjny
- niewłaściwy przepływ informacji
- konieczność ciągłej i bezpośredniej współpracy z mediami
- nacisk ze strony bliskich osób poszkodowanych
- presja czasu
- absencja pracowników
- atmosfera niepokoju

III. Przedsięwzięcia do wykonania w ramach zadania

- uzyskanie, zweryfikowanie oraz aktualizowanie informacji o ofiarach sytuacji kryzysowej
- wymiana informacji z wszystkimi podmiotami zaangażowanymi w sytuację kryzysową
- poinformowanie podmiotów wchodzących w skład systemu zarządzania kryzysowego o sytuacji kryzysowej, w tym o ofiarach
- upublicznienie numerów infolinii
- opracowanie i zamieszczenie komunikatów na strony TCZK i Urzędu Miasta Torunia oraz Starostwa Powiatowego w Toruniu, w mediach społecznościowych oraz na stronę internetową Urzędu Miasta Torunia oraz Starostwa Powiatowego w Toruniu
- opracowanie i przekazanie komunikatów dla mediów
- upublicznienie numerów infolinii
- uruchomienie infolinii dla bliskich ofiar oraz osób poszkodowanych na bieżąco utrzymywać sprawność technicznych systemów zapewniających

IV. Koncepcja działania

Tryb uruchamiania zasobów:

- na czas sytuacji kryzysowych obsada TCZK jest wzmocniana pracownikami merytorycznymi WOL UMT
- decyzję o skierowaniu sił podejmuje Dyrektor WOL UMT
- niezwłoczne uruchomienie infolinii

Organizacja kierowania / dowodzenia:

- działaniami kierują:
 - Kierownik TCZK
 - Rzecznik Prasowy Urzędu Miasta Torunia oraz Starostwa Powiatowego w Toruniu

Przedsięwzięcia reagowania:

- uzyskanie, zweryfikowanie i aktualizowanie informacji o ofiarach sytuacji kryzysowej oraz poinformowanie osób funkcyjnych K-P UW i podmiotów wchodzących w skład systemu zarządzania kryzysowego o sytuacji kryzysowej, w tym o ofiarach:
 - realizacja czynności zgodnie z procedurami **PRK – 10, PRK – 11**
 - realizacja czynności zgodnie z procedurą **SPO – 11.3/1**
 - działaniami kieruje Kierownik TCZK
- uruchomienie infolinii dla bliskich ofiar oraz osób poszkodowanych:
 - wyznaczenie osób obsługujących infolinię
 - podanie do publicznej wiadomości (konferencja prasowa, komunikat do mediów, RSO, mediów społecznościowych, strona internetowa UMT/SPT) informacji o uruchomieniu infolinii
 - działaniami kieruje Dyrektor WOL UMT oraz Rzecznicy Prasowi UMT/SPT
 - opracowanie i przekazanie komunikatów dla mediów
 - komunikaty opracowywane i przekazywane są przez wyznaczonych członków Zespołu Prasowego Prezydenta/Starosty

V. Wsparcie ze strony innych instytucji

- niezbędne może okazać się wsparcie ze strony podmiotów świadczących pomoc techniczną na wypadek awarii systemów komunikacyjnych
- ścisła współpraca z KMP, ze strukturami RM, WCZK, JST oraz lokalnymi mediami

VI. Budżet zadania

- źródłem finansowania działań są budżety samorządów

VII. Podstawy prawne realizacji zadania

- Ustawa z dnia 26 kwietnia 2007 r. o zarządzaniu kryzysowym
- Ustawa z dnia 5 czerwca 1998 r. o samorządzie powiatowym
- Ustawa z dnia 8 marca 1990 r. o samorządzie gminnym
- Ustawa z dnia 18 kwietnia 2002 r. o stanie klęski żywiołowej
- Ustawa z dnia 26 stycznia 1984 r. Prawo prasowe
- Rozporządzenie Rady Ministrów z dnia 15 grudnia 2009 r. w sprawie określenia organów administracji rządowej, które utworzą centra zarządzania kryzysowego, oraz sposobu ich funkcjonowania

2.8 MODUŁ - Zorganizowanie systemu wsparcia psychologicznego dla ofiar sytuacji kryzysowej

MODUŁ-8	Rodzaj dokumentu	MODUŁ ZADANIOWY	Data opracowania	04.04.2022 r.
	Treść zadania	ZORGANIZOWANIE SYSTEMU WSPARCIA PSYCHOLOGICZNEGO DLA OFIAR SYTUACJI KRYZYSOWEJ	Wykonawca zadania	PREZYDENT/STAROSTA

I. Cel zadania

- udzielanie pomocy psychologicznej ofiarom sytuacji kryzysowej podczas zdarzeń masowych i katastrof

II. Warunki operacyjne realizacji zadania

Czynniki, które mogą spowodować obniżenie efektywności podejmowanych działań to:

- problemy w przepływie informacji pomiędzy poszczególnymi jednostkami samorządu a Toruńskim Centrum Zarządzania Kryzysowego, dotyczące rzeczywistych potrzeb w zakresie wsparcia psychologicznego poszkodowanych w sytuacjach kryzysowych
- brak środków transportu do przemieszczania psychologów do ofiar sytuacji kryzysowych
- brak wystarczającej liczby psychologów
- wystąpienie przypadków chaosu kompetencyjnego i organizacyjnego przejawiające się brakiem jednoznacznie zdefiniowanych podmiotów mogących udzielić wsparcia psychologicznego poszkodowanym, ze względu na szerokie spectrum zadań realizowane przez podmioty
- atmosfera niepokoju, presja czasu i oczekiwań ze strony poszkodowanych na szybką pomoc psychologiczną
- przerwy w dostawach energii elektrycznej, internetu i łączności telefonicznej

- awarie systemu informatycznego

III. Przedsięwzięcia do wykonania w ramach zadania

- pozyskiwanie przez TCZK informacji o wystąpieniu zdarzenia masowego/katastrofy
- analiza potrzeb w zakresie udzielenia pomocy psychologicznej na miejscu zdarzenia masowego/katastrofy
- rozpocząć przedsięwzięcia dotyczące wsparcia poszkodowanych w zakresie przywrócenia ofiarom sytuacji kryzysowych równowagi psychicznej i umiejętności samodzielnego radzenia sobie
- po wyczerpaniu możliwości osobowych psychologów wskazanych przez Toruńskie Centrum Zarządzania Kryzysowego, uruchomienie pomocy psychologicznej z KMP i KM PSP

IV. Koncepcja działania

Tryb uruchamiania zasobów:

- przekazanie przez TCZK do WCZK informacji o zdarzeniu masowym/katastrofie wraz z informacją o konieczności udzielenia wsparcia psychologicznego dla osób poszkodowanych
- przekazanie przez TCZK do WCZK informacji o niewystarczającej liczbie psychologów będących w dyspozycji TCZK
- zwołanie przez Prezydenta/Starostę TZZK
- uruchomienie przez TCZK wsparcia psychologicznego we współpracy z KMP i KM PSP oraz uruchomienie pomocy psychologicznej np. z Ośrodków Interwencji Kryzysowej, Miejskiego/Powiatowego Centrum Pomocy Rodzinie, Izby Wytrzeźwień Toruń

Organizacja kierowania / dowodzenia:

- realizacją zadania bezpośrednio kieruje Dyrektor Wydziału Zdrowia UMT/Naczelnik Wydziału Edukacji i Spraw Społecznych SPT oraz Dyrektor Wydziału Ochrony Ludności UMT poprzez Toruńskie Centrum Zarządzania Kryzysowego

Przedsięwzięcia reagowania:

- działaniami pozyskiwania, analizowania i przekazywania informacji o sytuacji na terenie powiatu toruńskiego grodzkiego i ziemskiego kieruje Dyrektor WOL UMT
- uzyskanie przez TCZK informacji o zdarzeniu masowym, katastrofie i konieczności udzielenia pomocy psychologicznej
- przekazanie przez TCZK informacji Kierownictwu WOL UMT oraz Dyrektorowi Wydziału Zdrowia UMT/Naczelnikowi Wydziału Edukacji i Spraw Społecznych SPT oraz Prezydentowi/Staroście
- przekazanie informacji przez TCZK o potrzebie udzielenia pomocy psychologicznej przez psychologów współpracujących z KMP i KM PSP oraz o potrzebie uruchomienie pomocy psychologicznej np. z Ośrodka Interwencji Kryzysowej, Miejskiego/Powiatowego Centrum Pomocy Rodzinie, Izby Wytrzeźwień Toruń
- zorganizowanie (w razie potrzeby) punktu informacyjnego dla ludności
- monitorowanie i dokumentowanie przebiegu sytuacji przez TCZK
- prowadzenie dokumentacji dotyczącej ostrzegania i alarmowania przez TCZK

V. Wsparcie ze strony innych instytucji

- uruchomienie pomocy psychologicznej np. z Ośrodka Interwencji Kryzysowej, Miejskiego/Powiatowe Centrum Pomocy Rodzinie, Izby Wytrzeźwień Toruń
- specjaliści z placówek opiekuńczo – wychowawczych
- wykwalifikowany personel z placówek oświatowych (psychologowie i osoby zatrudnione w poradniach psychologiczno – pedagogicznych, czy nauczyciele akademicy zajmujący się psychologią)
- wykwalifikowany personel organizacji pozarządowych, stowarzyszeń, kościołów, organizacji pożytku publicznego i wolontariatu
- psychologowie samodzielnie praktykujący

Zgodnie z art. 14 ust. 1 i 2 ustawy z dnia 26 kwietnia 2007 r. o zarządzaniu kryzysowym, Wojewoda kieruje reagowaniem i usuwaniem skutków zagrożeń na terenie województwa, natomiast na podstawie art. 25 ust. 1 ustawy z dnia 23 stycznia 2009r. o Wojewodzie i administracji rządowej w województwie, w sytuacjach nadzwyczajnych, rozumianych jako sytuacje kryzysowe w myśl ustawy o zarządzaniu kryzysowym (w zakresie

zapobiegania zagrożeniu życia, zdrowia lub mienia oraz zagrożeniom środowiska, bezpieczeństwa państwa i utrzymania porządku publicznego, ochrony praw obywatelskich, a także zapobiegania klęskom żywiołowym i innym nadzwyczajnym zagrożeniom oraz zwalczania i usuwania ich skutków) może wydawać polecenia i kierować działalnością organów administracji samorządowej działających w województwie

VI. Budżet zadania

- źródłem finansowania działań są budżety samorządów, które realizują zadania

VII. Podstawy prawne realizacji zadania

- Ustawa z dnia 26 kwietnia 2007 r. o zarządzaniu kryzysowym
- Ustawa z dnia 5 czerwca 1998 r. o samorządzie powiatowym
- Ustawa z dnia 8 marca 1990 r. o samorządzie gminnym
- Ustawa z dnia 12 marca 2004 r. o pomocy społecznej
- Ustawa z dnia 19 sierpnia 1994 r. o ochronie zdrowia psychicznego
- Rozporządzenie Rady Ministrów z dnia 28 grudnia 2010 r. w sprawie Narodowego Programu Ochrony Zdrowia Psychicznego
- Zarządzenie Komendanta Głównego Policji nr 428 z dnia 17 kwietnia 2009 r. w sprawie form i metod wykonywania niektórych służbowych zadań przez psychologów pełniących służbę lub zatrudnionych w jednostkach organizacyjnych Policji

2.9 MODUŁ - Wprowadzenie stanu zagrożenia epidemicznego lub stanu epidemii na obszarze powiatu toruńskiego grodzkiego/ziemskiego oraz nadzór nad realizacją zadań wynikających z tego stanu

MODUŁ-9	Rodzaj dokumentu	MODUŁ ZADANIOWY	Data opracowania	04.04.2022 r.
	Treść zadania	WPROWADZENIE STANU ZAGROŻENIA EPIDEMICZNEGO LUB STANU EPIDEMII NA OBSZARZE POWIATU TORUŃSKIEGO GRODZKIEGO/ZIEMSKIEGO ORAZ NADZÓR NAD REALIZACJĄ ZADAŃ WYNIKAJĄCYCH Z TEGO STANU	Wykonawca zadania	PREZYDENT/STAROSTA

I. Cel zadania

- realizacja przedsięwzięć w przypadku wprowadzenia stanu zagrożenia epidemicznego lub stanu epidemii na obszarze powiatu toruńskiego grodzkiego/ziemskiego oraz nadzór nad realizacją zadań wynikających z tego stanu

II. Warunki operacyjne realizacji zadania

Czynniki, które mogą spowodować obniżenie efektywności podejmowanych działań to:

- niewłaściwy przepływ informacji
- ograniczona ilość miejsc w szpitalach do leczenia lub izolacji oraz miejsc przeznaczonych do kwarantanny zbiorowej
- ograniczona ilość personelu medycznego

- problemy w diagnostyce zakażeń (dotyczy ograniczonej ilości laboratoriów oraz testów diagnostycznych)
- problemy w dostępności sprzętu ochronnego dla personelu medycznego w tym również dla społeczeństwa, niewystarczająca ilość lekarstw, szczepionek, środków do dezynfekcji
- absencja pracowników
- utrudnienia w łączności i komunikacji z poszczególnymi podmiotami i jednostkami
- niestosowanie się do obowiązujących ograniczeń w zakazie przemieszczania się, higieny osobistej (mycie rąk), noszenia sprzętu ochronnego, zachowania odpowiedniej odległości i unikania skupisk ludzi
- możliwe utrudnienia w dostępie do żywności i wody
- utrudniony dostęp do usług wskutek dużej absencji pracowników, zwłaszcza przedsiębiorstw komunalnych (problemy z dużą ilością odpadów), placówek oświatowych, urzędów
- problemy z pochówkiem osób (masowe zgony i konieczność szybkich pochówków, braki wyspecjalizowanych firm pogrzebowych zajmujących się pochówkiem osób zmarłych z powodu epidemii)
- panika i niepokój społeczny, nieracjonalne zachowania, możliwe zakłócanie porządku publicznego, możliwy brak zaufania ludności do instytucji publicznych, w tym celowe przekazywanie nieprawdziwych informacji w mediach

III. Przedsięwzięcia do wykonania w ramach zadania

- wprowadzenie stanu zagrożenia epidemicznego lub stanu epidemii:
 - po otrzymaniu wniosku Powiatowego Inspektora Sanitarnego o potrzebie ogłoszenia stanu zagrożenia epidemicznego lub stanu epidemii na obszarze powiatu toruńskiego grodzkiego/ziemskiego należy przygotować projekt zarządzenia w sprawie ogłoszenia stanu zagrożenia epidemicznego lub stanu epidemii na obszarze powiatu toruńskiego grodzkiego/ziemskiego lub jego części, uwzględniając:
 - czasowe ograniczenie określonego sposobu przemieszczania się
 - czasowe ograniczenie lub zakaz obrotu i używania określonych przedmiotów lub produktów spożywczych
 - czasowe ograniczenie funkcjonowania określonych instytucji lub zakładów pracy
 - zakaz organizowania widowisk i innych zgromadzeń ludności

- obowiązek wykonania określonych zabiegów sanitarnych, jeżeli wykonanie ich wiąże się z funkcjonowaniem określonych obiektów produkcyjnych-usługowych, handlowych lub innych obiektów
- nakaz udostępnienia nieruchomości, lokali, terenów i dostarczenia środków transportu do działań przeciwepidemicznych przewidzianych planami przeciwepidemicznymi
- obowiązek przeprowadzenia szczepień ochronnych, o których mowa w ustawie z dnia 5 grudnia 2008 r. o zapobieganiu oraz zwalczaniu zakażeń i chorób zakaźnych u ludzi oraz grupy osób podlegające tym szczepieniom, rodzaj przeprowadzanych szczepień ochronnych
- uwzględniając drogi szerzenia się zakażeń i chorób zakaźnych oraz sytuację epidemiczną na obszarze, na którym ogłoszono stan zagrożenia epidemicznego lub stan epidemii
- projekt zarządzenia należy przekazać do akceptacji Dyrektora Wydziału Ochrony Ludności UMT, Radców Prawnych UMT/SPT oraz do podpisu Prezydenta/Starosty
- podpisane zarządzenie należy przekazać do wiadomości w sposób zwyczajowo przyjęty
- zarządzenie wchodzi w życie z dniem ogłoszenia
- należy poinformować obywateli o obowiązkach wynikających z zarządzenia w sposób zwyczajowo przyjęty na danym terenie
- nałożenie obowiązku szczepień ochronnych na inne osoby niż określone na podstawie ustawy z dnia 5 grudnia 2008 r. o zapobieganiu oraz zwalczaniu chorób zakaźnych u ludzi oraz przeciw innym zakażeniom i chorobom zakaźnym, o których mowa w ustawie:
 - przygotować projekt zarządzenia w sprawie obowiązku szczepień ochronnych w przypadku stanu zagrożenia epidemicznego lub stanu epidemii na obszarze powiatu toruńskiego grodzkiego/ziemskiego, należy uwzględnić:
 - grupy osób, które mają być poddane szczepieniom oraz przeciw jakiej jednostce chorobowej
 - powierzyć nadzór nad wykonywaniem rozporządzenia Powiatowemu Inspektorowi Sanitarnemu
 - zarządzenie wchodzi w życie z dniem ogłoszenia
 - należy poinformować obywateli o obowiązkach wynikających z zarządzenia w sposób zwyczajowo przyjęty na danym terenie
- skierowanie do pracy przy zwalczaniu epidemii:
 - przygotować imienną listę osób, które mogą być skierowane do działań przy zwalczaniu epidemii dla powiatu toruńskiego grodzkiego/ziemskiego; przed przystąpieniem do sporządzenia decyzji w sprawie skierowania, należy zweryfikować osoby, które mogą podjąć te działania; po ustaleniach z Powiatowym Inspektorem Sanitarnym należy podjąć następujące czynności:

- przygotować decyzję administracyjną o skierowaniu do prac przy zwalczaniu epidemii, w której trzeba wskazać: imię i nazwisko osoby kierowanej, adres zamieszkania, PESEL, zobowiązanie tej osoby do stawiennictwa we wskazanej jednostce od momentu otrzymania decyzji, okres obowiązku pracy, zakres czynności, pouczenie o możliwości odwołania
- projekt decyzji administracyjnej należy przekazać do akceptacji Dyrektora Wydziału Ochrony Ludności UMT, Radców Prawnych UMT/SPT oraz do podpisu Prezydenta/Starosty
- decyzję należy skutecznie doręczyć osobie kierowanej do działań przy zwalczaniu epidemii
- uruchomienie miejsc kwarantanny:
 - obiekty użyteczności publicznej, które będą mogły pełnić rolę miejsc izolacji i kwarantanny wymienione są w Wojewódzkim planie działania na wypadek wystąpienia epidemii dla województwa
 - po otrzymaniu informacji od Powiatowego Inspektora Sanitarnego o konieczności uruchomienia miejsc izolacji i kwarantanny w pierwszej kolejności należy zweryfikować dostępność tych miejsc kontaktując się z zarządcą obiektu oraz określić wspólnie z Powiatowym Inspektorem Sanitarnym czy obiekty spełniają warunki konieczne przy izolacji w danej jednostce chorobowej
 - postępowanie zgodnie z procedurą **SPO – 2.4/1** w zakresie uruchomienia miejsc kwarantanny
- każde z wyżej wymienionych przedsięwzięć wymaga stałego monitorowania przez Dyżurnego TCZK i adekwatnego reagowania na zgłaszane potrzeby

IV. Koncepcja działania

Tryb uruchamiania zasobów:

- Prezydent/Starosta zwołuje posiedzenie Toruńskiego Zespołu Zarządzania Kryzysowego z udziałem Powiatowego Inspektora Sanitarnego, Dyrektora Wydziału Zdrowia UMT, Naczelnika Wydziału Edukacji i Spraw Społecznych SPT, Komendanta Miejskiej Policji, Komendanta Miejskiej Państwowej Straży Pożarnej, powiatowych konsultantów w dziedzinie chorób zakaźnych, epidemiologii, mikrobiologii lekarskiej, pielęgniarstwa epidemiologicznego oraz innych osób wskazanych między innymi dyrektorów szpitali, ewentualnie przedstawicieli JST
- Toruńskie Centrum Zarządzania Kryzysowego otrzymuje informacje od Powiatowego Inspektora Sanitarnego telefonicznie, pocztą elektroniczną bądź faxem

- Dyżurny TCZK niezwłocznie potwierdza otrzymanie wiadomości (telefonicznie lub pocztą elektroniczną), następnie przystępuje do realizacji przedsięwzięć do wykonania w ramach zadania

Organizacja kierowania / dowodzenia:

- kierującym działaniami w zakresie informowania odpowiednich służb i podmiotów, a także monitorowania sytuacji jest Dyrektor WOL UMT poprzez Toruńskie Centrum Zarządzania Kryzysowego, we współpracy z PPIS oraz Dyrektorem Wydziału Zdrowia UMT/Naczelnikiem Wydziału Edukacji i Spraw Społecznych SPT

Przedsięwzięcia reagowania:

- opis przedsięwzięć reagowania został szczegółowo opisany w części **III Modułu**; za dokumentację przebiegu działań odpowiedzialni są Dyżurni TCZK; współdziałanie, a w tym również obieg informacji będą odbywały się przy wykorzystaniu wszystkich dostępnych źródeł komunikacji – telefonicznie, poprzez SMS, pocztą elektroniczną, przy wykorzystaniu Radiowej sieci zarządzania kryzysowego Wojewody Kujawsko – Pomorskiego
- komunikacja ze społeczeństwem będzie się odbywała za pośrednictwem Rzeczników Prasowych UMT/SPT
- w przypadku wystąpienia negatywnych skutków zdarzenia dalsze działania określone są w stosownych Procedurach Reagowania Kryzysowego zawartych w PZK

V. Wsparcie ze strony innych instytucji

- wnioskowanie o zwiększenie środków finansowych; ewentualne wnioskowanie do Wojewody o wsparcie wojska
- wsparcie ze strony prywatnych instytucji w celu zapewnienia miejsc do kwarantanny zbiorowej na podstawie podpisanych umów z Prezydentem/Starostą (np. właściciele hoteli)

VI. Budżet zadania

- źródłem finansowania działań są Gmina Miasta Toruń i Starostwo Powiatowe w Toruniu, rezerwy celowe na sytuacje kryzysowe oraz K-P UW

VII. Podstawy prawne realizacji zadania

- Ustawa z dnia 5 grudnia 2008 r. o zapobieganiu oraz zwalczaniu zakażeń i chorób zakaźnych u ludzi
- Ustawa z dnia 26 kwietnia 2007 r. o zarządzaniu kryzysowym
- Ustawa z dnia 5 czerwca 1998 r. o samorządzie powiatowym
- Ustawa z dnia 8 marca 1990 r. o samorządzie gminnym
- Ustawa z dnia 23 stycznia 2009 r. o Wojewodzie i administracji rządowej w województwie
- Ustawa z dnia 15 kwietnia 2011 r. o działalności leczniczej
- Ustawa z dnia 14 marca 1985 r. o Państwowej Inspekcji Sanitarnej
- Ustawa z dnia 6 kwietnia 1990 r. o Policji
- Ustawa z dnia 24 sierpnia 1991 r. o Państwowej Straży Pożarnej
- Rozporządzenie Ministra Zdrowia z dnia 15 stycznia 2013 r. w sprawie współdziałania między organami Państwowej Inspekcji Sanitarnej, Inspekcji Weterynaryjnej oraz Inspekcji Ochrony Środowiska w zakresie zwalczania zakażeń i chorób zakaźnych, które mogą być przenoszone ze zwierząt na ludzi lub z ludzi na zwierzęta

- Rozporządzenie Ministra Zdrowia z dnia 18 stycznia 2013 r. w sprawie wykazu zakażeń i chorób zakaźnych występujących wśród żołnierzy, funkcjonariuszy i pracowników jednostek oraz innych osób objętych zakresem działania Państwowej Inspekcji Sanitarnej, Wojskowej Inspekcji Sanitarnej, Państwowej Inspekcji Sanitarnej Ministerstwa Spraw Wewnętrznych, Inspekcji Weterynaryjnej, Wojskowej Inspekcji Weterynaryjnej i Inspekcji Ochrony Środowiska

2.10 MODUŁ - Wnioskowanie o użycie pododdziałów lub oddziałów sił zbrojnych Rzeczypospolitej Polskiej do wsparcia działań w sytuacji kryzysowej na terenie powiatu toruńskiego grodzkiego/ziemskiego

MODUŁ-10	Rodzaj dokumentu	MODUŁ ZADANIOWY	Data opracowania	04.04.2022 r.
	Treść zadania	WNISKOWANIE O UŻYCIĘ PODODDZIAŁÓW LUB ODDZIAŁÓW SIŁ ZBROJNYCH RZECZYPOSPOLITEJ POLSKIEJ DO WSPARCIA DZIAŁAŃ W SYTUACJI KRYZYSOWEJ NA TERENIE POWIATU TORUŃSKIEGO GRODZKIEGO/ZIEMSKIEGO	Wykonawca zadania	PREZYDENT/STAROSTA

I. Cel zadania

- celem zadania jest określenie zasad, na podstawie których następuje wnioskowanie do Wojewody o wsparcie działań cywilnych w sytuacji kryzysowej na terenie powiatu toruńskiego grodzkiego/ziemskiego siłami i środkami pododdziałów i oddziałów Sił Zbrojnych Rzeczypospolitej Polskiej, a także ustalenie reguł udzielenia tego wsparcia, jeżeli użycie innych sił i środków jest niemożliwe lub może okazać się niewystarczające oraz monitorowanie sytuacji, koordynację sił wojskowych z innymi jednostkami administracji zespolonej

II. Warunki operacyjne realizacji zadania

Realizacja przedmiotowego zadania następuje w sytuacji niekorzystnych warunków, które spowodowane są przede wszystkim:

- zakłóceniami w dostawie energii elektrycznej oraz ciepłej, paliw, gazu oraz wody pitnej
- utrudnieniami w funkcjonowaniu systemów i usług telekomunikacyjnych

- zakłóceniami w funkcjonowaniu sieci i systemów informatycznych
- zakłóceniami porządku publicznego w związku z atmosferą niepokoju i niepewności mieszkańców
- atmosfera niepokoju, presja czasu i oczekiwań ze strony obywateli/mieszkańców powiatu toruńskiego grodzkiego/ziemskiego na szybką reakcję i pomoc wojska w zakresie usunięcia skutków sytuacji kryzysowych
- panika oraz nieprzestrzeganie obowiązującego porządku prawnego

III. Przedsięwzięcia do wykonania w ramach zadania

- bieżące monitorowanie przez TCZK sytuacji w powiatach grodzkim/ziemskim, dokonywanie analizy uzyskanych informacji (np. z IMGW, RCB, CAR)
- przekazywanie kompletnych informacji o zbliżających się zagrożeniach lub utrudnieniach osobom funkcyjnym w UMT i SPT oraz podmiotom współpracującym
- zamieszczanie ostrzeżeń dla ludności w Regionalnym Systemie Ostrzegania
- w przypadku wystąpienia sytuacji kryzysowej (np. powódź) zwołanie przez Prezydenta/Starostę, posiedzenia Toruńskiego Zespołu Zarządzania Kryzysowego oraz ewentualnie podjęcie decyzji o ogłoszeniu sygnału alarmowego (np. alarmu przeciwpowodziowego w związku z przekroczeniem stanów alarmowych)
- podjęcie decyzji o rozpoczęciu procesu ewakuacji ludności z terenów dotkniętych skutkami sytuacji kryzysowej
- w przypadku gdy użycie własnych sił i środków jest niemożliwe lub może okazać się niewystarczające wnioskowanie do Wojewody o wsparcie działań cywilnych w sytuacji kryzysowej na terenie powiatu toruńskiego grodzkiego/ziemskiego siłami i środkami Sił Zbrojnych Rzeczypospolitej Polskiej w celu szybkiej likwidacji powstałych zagrożeń, w przypadku gdy, użycie innych sił i środków jest niemożliwe lub może okazać się niewystarczające

IV. Koncepcja działania

Tryb uruchamiania zasobów:

- Prezydent/Starosta zwołuje posiedzenie Toruńskiego Zespołu Zarządzania Kryzysowego w składzie przez siebie określonym
- JST zgłasza do Prezydenta/Starosty wniosek w sprawie wsparcia działań cywilnych w sytuacji kryzysowej siłami i środkami Sił Zbrojnych RP
- Prezydent/Starosta przekazuje wniosek do Wojewody w sprawie skierowania wydzielonych sił i środków Sił Zbrojnych RP do wsparcia administracji samorządowej w zaistniałej sytuacji kryzysowej
- Minister Obrony Narodowej na podstawie wniosku złożonego za pośrednictwem Wojewody może podjąć decyzję w sprawie wydzielenia sił i środków Sił Zbrojnych RP do wsparcia działań cywilnych w sytuacji kryzysowej na terenie powiatu toruńskiego grodzkiego/ziemskiego
- po realizacji wyznaczonego zadania Prezydent/Starosta składa wniosek do Wojewody w sprawie odwołania sił i środków Sił Zbrojnych RP

Organizacja kierowania / dowodzenia:

- kierującym działaniami w zakresie informowania odpowiednich służb i podmiotów oraz rozpowszechniania ostrzeżeń np. meteorologicznych, a także monitorowania sytuacji kryzysowej na terenie powiatu toruńskiego grodzkiego/ziemskiego jest Dyrektor WOL UMT, wykonujący swoje zadania poprzez Toruńskie Centrum Zarządzania Kryzysowego

Przedsięwzięcia reagowania:

- bieżące monitorowanie sytuacji w powiecie toruńskim grodzkim/ziemskim, pozyskiwanie informacji na temat ewentualnych zagrożeń, wymiana i analiza informacji z IMGW, RCB i innymi podmiotami współpracującymi z TCZK
- zamieszczanie ostrzeżeń w RSO o utrudnieniach i zagrożeniach dla bezpieczeństwa
- w sytuacji kryzysowej zwoływanie posiedzeń TZZK, analizowanie bieżącej sytuacji, podejmowanie działań zmierzających do likwidacji zagrożeń dla życia i zdrowia ludzi, koordynowanie działań służb (PSP, Policja) skierowanych w rejon klęski żywiołowej
- podejmowanie działań zmierzających do uzyskania wsparcia Sił Zbrojnych RP w celu wsparcia działań cywilnych w sytuacji kryzysowej

V. Wsparcie ze strony innych instytucji

- w przypadku przedłużających się działań własnych sił i środków oraz gdy działanie tych sił jest niewystarczające, należy zwrócić się z wnioskiem do Wojewody w sprawie wydzielenia sił i środków Sił Zbrojnych RP do wsparcia administracji publicznej w sytuacji kryzysowej

VI. Budżet zadania

- finansowanie zadania odbywać się będzie z budżetu Gminy Miasta Toruń i Starostwa Powiatowego w Toruniu; ponadto, w miarę możliwości koszty realizacji zadania powinny zostać sfinansowane z utworzonej w budżecie JST rezerwy celowej na dofinansowanie zadań z zakresu zarządzania kryzysowego; JST może ubiegać się za pośrednictwem Wojewody o środki z rezerwy celowej budżetu państwa przeznaczonej na przeciwdziałanie i usuwanie skutków klęsk żywiołowych, której dysponentem jest Minister Spraw Wewnętrznych i Administracji

VII. Podstawy prawne realizacji zadania

- Ustawa z dnia 26 kwietnia 2007 r. o zarządzaniu kryzysowym
- Ustawa z dnia 5 czerwca 1998 r. o samorządzie powiatowym
- Ustawa z dnia 8 marca 1990 r. o samorządzie gminnym
- Ustawa z dnia 23 stycznia 2009 r. o Wojewodzie i administracji rządowej w województwie
- Ustawa z dnia 24 sierpnia 1991 r. o Państwowej Straży Pożarnej
- Ustawa z dnia 6 kwietnia 1990 r. o Policji
- Ustawa z dnia 21 listopada 1967 r. o powszechnym obowiązku obrony Rzeczypospolitej Polskiej
- Ustawa z dnia 16 września 2011 r. o szczególnych rozwiązaniach związanych z usuwaniem skutków powodzi
- Ustawa z dnia 18 kwietnia 2002 r. o stanie klęski żywiołowej
- Ustawa z dnia 21 czerwca 2002 r. o stanie wyjątkowym
- Ustawa z dnia 10 czerwca 2016 r. o działaniach antyterrorystycznych

- Ustawa z dnia 11 sierpnia 2001 r. o szczególnych zasadach odbudowy, remontów i rozbiórek obiektów budowlanych zniszczonych lub uszkodzonych w wyniku działania żywiołu
- Rozporządzenie Rady Ministrów z dnia 21 lipca 2016 r. w sprawie szczegółowych warunków i sposobu organizacji współdziałania oddziałów i pododdziałów Policji z oddziałami i pododdziałami Sił Zbrojnych Rzeczypospolitej Polskiej w przypadku wprowadzenia trzeciego lub czwartego stopnia alarmowego
- Rozporządzenie Rady Ministrów z dnia 20 grudnia 2013 r. w sprawie szczegółowych zasad użycia oddziałów i pododdziałów Sił Zbrojnych Rzeczypospolitej Polskiej w czasie stanu wyjątkowego
- Rozporządzenie Rady Ministrów z dnia 20 lutego 2003 r. w sprawie szczegółowych zasad udziału pododdziałów i oddziałów Sił Zbrojnych Rzeczypospolitej Polskiej w zapobieganiu skutkom klęski żywiołowej lub ich usuwaniu
- Rozporządzenie Rady Ministrów z dnia 25 czerwca 2002 r. w sprawie szczegółowego zakresu działania Szefa Obrony Cywilnej Kraju, szefów obrony cywilnej województw, powiatów i gmin.

2.11 MODUŁ - Wnioskowanie do Wojewody o wprowadzenie stanu klęski żywiołowej

MODUŁ-11	Rodzaj dokumentu	MODUŁ ZADANIOWY	Data opracowania	04.04.2022 r.
	Treść zadania	WNIOSKOWANIE DO WOJEWODY O WPROWADZENIE STANU KLĘSKI ŻYWIOŁOWEJ	Wykonawca zadania	PREZYDENT/STAROSTA

I. Cel zadania

- opracowanie i przygotowanie wniosku do Wojewody o wprowadzenie stanu klęski żywiołowej na obszarze powiatu toruńskiego grodzkiego/ziemskiego
- przygotowanie służb, administracji publicznej oraz społeczeństwa na wprowadzenie jednego z trzech stanów nadzwyczajnych

II. Warunki operacyjne realizacji zadania

Czynniki mogące spowodować obniżenie efektywności podejmowanych działań:

- bezpośrednie zagrożenie dla życia lub zdrowia ludzi, bądź zwierząt, pośrednie dla mienia
- utrudnienia, brak w łączności oraz komunikacji z członkami TZZK, administracją samorządową i innymi wykonawcami zadania
- awarie techniczne
- niewłaściwe zarządzanie kryzysem na szczeblu Gminy/Miasta przejawiającego się podejmowaniem błędnych decyzji w zakresie reagowania i odbudowy
- problemy z zabezpieczeniem warunków socjalno – bytowych
- możliwy chaos organizacyjno – informacyjny

- niewłaściwy przepływ informacji
- naciski ze strony poszkodowanych i zagrożonych
- absencja pracowników
- atmosfera niepokoju, presja czasu i oczekiwań ze strony obywateli/mieszkańców powiatu toruńskiego grodzkiego/ziemskiego na szybką reakcję i pomoc w zakresie usunięcia skutków sytuacji kryzysowych
- możliwa panika, nieprzestrzeganie obowiązującego porządku prawnego

III. Przedsięwzięcia do wykonania w ramach zadania

- monitorowanie przebiegu zdarzeń i zagrożeń
- analizowanie i weryfikacja uzyskanej wiedzy, prognozowanie rozwoju sytuacji
- zwołanie przez Prezydenta/Starostę posiedzenia Toruńskiego Zespołu Zarządzania Kryzysowego
- analiza przesłanek powodujących podjęcie decyzji o opracowaniu wniosku do Wojewody w przypadku wystąpienia klęski żywiołowej, a także gdy wystąpiły lub mogą wystąpić skutki tej klęski na określonym obszarze
- wybór rodzaju działań, dla których stan klęski jest wprowadzany:
 - działanie prewencyjne (zapobieganie i zmniejszenie skutków katastrofy lub awarii)
 - działanie ratownicze (mające usunąć ich skutki)
- decyzja Prezydenta/Starosty w sprawie wnioskowania do Wojewody o wprowadzeniu stanu klęski żywiołowej (wybór zagrożenia z zestawienia zagrożeń z siatki bezpieczeństwa i przypisanych im katalogów)
- sporządzenie do Wojewody wniosku o wprowadzenie stanu klęski żywiołowej na obszarze, na którym wystąpiła klęska żywiołowa, a także na obszarze, na którym wystąpiły lub mogą wystąpić skutki tej klęski
- analiza prawna treści projektu wniosku
- przedłożenie treści wniosku Prezydentowi/Staroście do akceptacji
- podpisanie wniosku do Wojewody

IV. Koncepcja działania

Tryb uruchamiania zasobów:

- zbieranie informacji o rozwoju sytuacji kryzysowej i dotychczasowych działaniach i zaangażowaniu organów podległych Prezydentowi/Staroście (TCZK, GZZK)
- Prezydent/Starosta będący Przewodniczącym Toruńskiego Zespołu Zarządzania Kryzysowego określa jego skład osobowy, miejsce i czas rozpoczęcia posiedzenia, decyzję Prezydenta/Starosty realizuje TCZK
- TZKK przygotowuje kompleksową analizę sytuacji wraz z prognozą jej rozwoju
- dokonuje wstępnej oceny wniosków wójtów/burmistrzów o wprowadzeniu stanu klęski żywiołowej
- dokonanie oceny skutków katastrofy naturalnej (awarii technicznej) i możliwości ich usunięcia, uwzględniającej:
 - presję czasu, jakościowo – ilościowy oraz terytorialny rozmiar zagrożenia dla życia i zdrowia ludzi, ich mienia i środowiska
 - poziom efektywności działań organów administracji publicznej, służb i inspekcji – możliwości i ograniczenia obecnie dostępnych zasobów
 - ograniczenia prawno – instytucjonalne, utrudniające prowadzone działania
 - skalę niezbędnych potrzeb sił, środków i narzędzi prawnych, możliwości wprowadzenia świadczeń osobistych i rzeczowych
- rozpatrzenie zasadności wniosku o wprowadzenie stanu klęski żywiołowej

Organizacja kierowania / dowodzenia:

- kierującym działaniami w zakresie zwoływania posiedzeń TZKK jest Prezydent/Starosta
- kierującym działaniami w zakresie skutecznego poinformowania członków TZKK o posiedzeniu oraz w zakresie obsługi posiedzenia TZKK jest Dyrektor WOL UMT poprzez Toruńskie Centrum Zarządzania Kryzysowego

Przedsięwzięcia reagowania:

- podjęcie przez Prezydenta/Starostę decyzji o zwołaniu posiedzenia TZKK: w trybie nadzwyczajnym (sztabowym) lub o zwołaniu posiedzenia TZKK w pomieszczeniach WOL UMT lub na miejscu zdarzenia
- poinformowanie członków TZKK o posiedzeniu TZKK za pomocą telefonu bądź wiadomości sms (tryb nadzwyczajny), działaniami kieruje Dyrektor WOL UMT, za pośrednictwem Toruńskiego Centrum Zarządzania Kryzysowego

- zabezpieczenie warunków socjalno – bytowych dla członków TZK w trybie nadzwyczajnym – Dyrektor WOL UMT
- realizowanie zadań TZK:
 - analiza potrzeb wynikających z sytuacji w odniesieniu do rozwiązań organizacyjno-prawnych zawartych w ustawie o stanie klęski żywiołowej oraz innych aktach normatywnych, pod kątem konieczności i możliwości zastosowania
 - określenie obszaru i czasu trwania stanu klęski żywiołowej – do 30 dni
 - określenie zakresu udziału pododdziałów lub oddziałów Sił Zbrojnych RP w wykonywaniu zadań związanych z zapobieżeniem skutkom klęski żywiołowej lub ich usunięciem
 - wybór możliwych i koniecznych niezbędnych ograniczeń wolności i praw człowieka i obywatela
 - ocena zasadności wprowadzenia ograniczeń w transporcie drogowym, kolejowym i lotniczym
- analiza potrzeb wprowadzenia ograniczeń w wykonywaniu usług pocztowych lub kurierskich o charakterze powszechnym
- uzgodnienie trybu współpracy ze środkami masowego przekazu (obowiązek nieodpłatnego, niezwłocznego publikowania komunikatów prasowych, radiowych i telewizyjnych związanych z działaniami w czasie stanu klęski żywiołowej)
- analiza potrzeb wprowadzenia ograniczeń i obowiązków według postanowień innych przepisów:
 - ograniczenia w korzystaniu z wód, w szczególności w zakresie poboru wody lub odprowadzania ścieków, zmiany sposobu gospodarowania wodą w zbiornikach retencyjnych
 - ograniczenia w przemieszczaniu się
 - ograniczenia w handlu
 - obowiązek szczepień i świadczenia pracy w związku ze stanem zagrożenia epidemicznego
 - ograniczenia w przemieszczaniu się i w handlu, obowiązek szczepień i przeprowadzania innych zabiegów na obszarach objętych chorobą zakaźną zwierząt lub zagrożonych wystąpieniem tej choroby
 - nakaz ewakuacji lub przesiedlenia osób, pozostania w pomieszczeniach zamkniętych, zakaz spożywania skażonej żywności, wody i paszy

V. Wsparcie ze strony innych instytucji

- wsparcie ze strony innych instytucji (społecznych organizacji ratowniczych, charytatywnych stowarzyszeń, fundacji oraz innych podmiotów działających na obszarze wystąpienia stanu klęski) w zakresie zapewnienia odpowiednich warunków socjalno – bytowych na potrzeby poszkodowanych; poza podporządkowanymi Prezydentowi/Staroście organami i jednostkami organizacyjnym administracji samorządu działającymi na obszarze powiatu toruńskiego grodzkiego/ziemskiego oraz innych sił i środków wydzielonych do jego dyspozycji i skierowanych do wykonywania tych działań na obszarze powiatu toruńskiego grodzkiego/ziemskiego w tym pododdziały i oddziały Sił Zbrojnych Rzeczypospolitej Polskiej

VI. Budżet zadania

- źródłem finansowania działań jest budżet Gminy Miasta Toruń i Starostwa Powiatowego w Toruniu oraz budżety w dyspozycji Wójta/Burmistrza na obszarze których wystąpiła klęska

VII. Podstawy prawne realizacji zadania

- Ustawa z dnia 5 czerwca 1998 r. o samorządzie powiatowym
- Ustawa z dnia 8 marca 1990 r. o samorządzie gminnym
- Ustawa z dnia 23 stycznia 2009 r. o Wojewodzie i administracji rządowej w województwie
- Ustawa z dnia 24 sierpnia 1991 r. o Państwowej Straży Pożarnej
- Ustawa z dnia 6 kwietnia 1990 r. o Policji
- Ustawa z dnia 18 kwietnia 2002 r. o stanie klęski żywiołowej
- Ustawa z dnia 26 kwietnia 2007 r. o zarządzaniu kryzysowym
- Ustawa z dnia 21 czerwca 2002 r. o stanie wyjątkowym
- Ustawa z dnia 20 lipca 2017 r. Prawo wodne
- Ustawa z dnia 5 grudnia 2008 r. o zapobieganiu oraz zwalczaniu zakażeń i chorób zakaźnych u ludzi

- Ustawa z dnia 11 marca 2004 r. o ochronie zdrowia zwierząt oraz zwalczaniu chorób zakaźnych zwierząt
- Ustawa z dnia 29 listopada 2000 r. Prawo atomowe
- Rozporządzenie Rady Ministrów z dnia 20 lutego 2003 r. w sprawie szczegółowych zasad udziału pododdziałów i oddziałów Sił Zbrojnych Rzeczypospolitej Polskiej w zapobieganiu skutkom klęski żywiołowej lub ich usuwaniu
- Rozporządzenie Rady Ministrów z dnia 13 września 2005 r. w sprawie wypełniania przez przedsiębiorców telekomunikacyjnych zadań i obowiązków na rzecz obronności, bezpieczeństwa państwa oraz bezpieczeństwa i porządku publicznego

2.12 MODUŁ - Wnioskowanie do właściwego organu o dodatkowe środki finansowe na potrzeby reagowania/odbudowy podmiotów zaangażowanych w sytuacji kryzysowej

MODUŁ-12	Rodzaj dokumentu	MODUŁ ZADANIOWY	Data opracowania	04.04.2022 r.
	Treść zadania	WNISKOWANIE DO WŁAŚCIWEGO ORGANU O DODATKOWE ŚRODKI FINANSOWE NA POTRZEBY REAGOWANIA/ODBUDOWY PODMIOTÓW ZAANGAŻOWANYCH W SYTUACJI KRYZYSOWEJ	Wykonawca zadania	PREZYDENT/STAROSTA

I. Cel zadania

- pozyskanie środków finansowych na potrzeby Służb, Inspekcji, Straży i innych podmiotów zaangażowanych w fazach reagowania odbudowy po wystąpieniu sytuacji kryzysowej

II. Warunki operacyjne realizacji zadania

Czynniki mogące spowodować obniżenie efektywności podejmowanych działań:

- utrudnienia w łączności oraz komunikacji z poszczególnymi podmiotami zaangażowanymi w sytuacji kryzysowej
- brak przepływu informacji pomiędzy poszczególnymi podmiotami / beneficjentami, a WOL UMT, dotyczących rzeczywistych potrzeb w zakresie wsparcia finansowego
- nieprzekazanie Prezydentowi/Staroście wniosków o środki finansowe od podmiotów zaangażowanych w fazie reagowania i odbudowy w sytuacji kryzysowej

- brak lub mała ilość środków w budżecie Prezydenta/Starosty i budżecie państwa na dodatkowe wydatki na potrzeby reagowania/odbudowy podmiotów zaangażowanych w sytuacji kryzysowej
- przerwy w dostawach energii elektrycznej, Internetu i łączności telefonicznej
- awarie systemu informatycznego
- absencja pracowników w tym osoby upoważnionej do podpisania wniosku w systemie obsługującym budżet państwa
- możliwość wystąpienia przypadków chaosu kompetencyjnego i organizacyjnego przejawiające się brakiem jednoznacznie zdefiniowanych podmiotów udzielających wsparcia finansowego
- atmosfera niepokoju, presja czasu i oczekiwań ze strony poszkodowanych na szybką pomoc w zakresie usunięcia szkód i pomoc materialną

III. Przedsięwzięcia do wykonania w ramach zadania

- ocena posiadanych środków finansowych przeznaczonych do realizacji zadań w sytuacji kryzysowej poprzez:
 - przeniesienie wydatków między rozdziałami i paragrafami klasyfikacji wydatków w ramach danej części i działu budżetu państwa (na podstawie ustawy z dnia 27 sierpnia 2009 r. o finansach publicznych)
 - uruchomienie środków z rezerwy Prezydenta/Starosty
- weryfikacja zgłaszanych potrzeb wykorzystania środków finansowych do realizacji zadań w sytuacji kryzysowej
- w przypadku niewystarczających własnych środków finansowych konsultacje z organami centralnymi na temat przekazania dodatkowych środków finansowych na potrzeby reagowania/odbudowy podmiotów zaangażowanych w sytuacji kryzysowej
- wystąpienie do Wojewody z wnioskiem o dodatkowe środki finansowe na potrzeby reagowania/odbudowy podmiotów zaangażowanych w sytuacji kryzysowej lub o zwiększenie budżetu Prezydenta/Starosty z rezerwy ogólnej budżetu miasta/powiatu

IV. Koncepcja działania

Tryb uruchamiania zasobów:

- okresowe przekazywanie przez instytucje zaangażowane w fazach reagowania/odbudowy podczas sytuacji kryzysowej informacji o poniesionych kosztach działania
- weryfikacja przez Skarbnika UMT/Skarbnika SPT informacji o kosztach działania podmiotów zaangażowanych w reagowanie/odbudowę podczas sytuacji kryzysowej
- dokonanie weryfikacji wniosków JST wpływających do Prezydenta/Starosty
- zgłoszenie przez Prezydenta/Starostę zapotrzebowania na środki finansowe na działania podmiotów zaangażowanych w reagowanie/odbudowę podczas sytuacji kryzysowej

Organizacja kierowania / dowodzenia:

- Prezydent/Starosta za pośrednictwem Skarbnika UMT/Skarbnika SPT nadzoruje prace nad opracowaniem wniosku o dodatkowe środki finansowe na potrzeby reagowania/odbudowy instytucji zaangażowanych w sytuacji kryzysowej
- Dyrektor Biura Finansowo – Inwestycyjnego K–P UW w oparciu o ocenę sytuacji/stopnia zagrożenia/konieczności podjęcia działań dokonuje kalkulacji środków finansowych pod kątem realizacji zadań w sytuacji kryzysowej
- Wojewoda konsultuje z organami centralnymi przekazanie dodatkowych środków finansowych instytucjom zaangażowanym w fazach reagowania/odbudowy w sytuacji kryzysowej
- Wojewoda przesyła wniosek do właściwego organu o dodatkowe środki finansowe na potrzeby instytucji zaangażowanych w fazach reagowania/odbudowy w sytuacji kryzysowej

Przedsięwzięcia reagowania:

- zwołanie przez Prezydenta/Starostę posiedzenia TZZK
- członkowie TZZK podczas posiedzenia Zespołu informują Prezydenta/Starostę o zrealizowanych zadaniach mających na celu rozwiązanie sytuacji kryzysowej oraz poniesionych, oszacowanych kosztach przedsięwzięć kierowanych podmiotów

- Prezydent/Starosta w uzgodnieniu ze Skarbnikiem UMT/Skarbnikiem SPT, po analizie przedstawionych informacji podejmuje decyzję co do wysokości środków finansowych potrzebnych do realizacji zadań w sytuacji kryzysowej
- Prezydent/Starosta nadzoruje konsultacje merytoryczne Skarbnika UMT/Skarbnika SPT z organami centralnymi w sprawie przyznania dodatkowych środków finansowych na potrzeby podmiotów zaangażowanych w usuwanie skutków sytuacji kryzysowej
- Prezydent/Starosta przedstawia Komendantom, Dyrektorom, Szefom zadania do realizacji zgodnie z ich ustawowymi kompetencjami w zakresie reagowania/odbudowy w sytuacji kryzysowej
- Prezydent/Starosta za pośrednictwem TCZK zbiera i analizuje informacje dotyczące prowadzonych działań
- Prezydent/Starosta przesyła wniosek do Wojewody o dodatkowe środki finansowe na potrzeby podmiotów zaangażowanych w usuwanie skutków sytuacji kryzysowej

V. Wsparcie ze strony innych instytucji

- instytucje i podmioty uczestniczące w usuwaniu skutków sytuacji kryzysowej przekazują do Prezydenta/Starosty rzetelne kalkulacje w zakresie potrzeb środków finansowych na potrzeby reagowania/odbudowy
- w procesie wykonywania zadań z obszaru pozyskania dodatkowych środków finansowych na potrzeby reagowania/odbudowy podmiotów zaangażowanych w sytuacji kryzysowej na obszarze powiatu toruńskiego grodzkiego/ziemskiego wiodącym jest Wojewoda

VI. Budżet zadania

- źródłem finansowania działań jest budżet Prezydenta/Starosty, a także JST oraz w przypadku wystąpienia potrzeb rezerwa przeznaczona na zarządzanie kryzysowe z budżetu Wojewody

VII. Podstawy prawne realizacji zadania

- Ustawa z dnia 27 sierpnia 2009 r. o finansach publicznych
- Ustawa z dnia 5 czerwca 1998 r. o samorządzie powiatowym
- Ustawa z dnia 8 marca 1990 r. o samorządzie gminnym
- Ustawa z dnia 23 stycznia 2009 r. o Wojewodzie i administracji rządowej w województwie
- Ustawa z dnia 18 kwietnia 2002 r. o stanie klęski żywiołowej
- Ustawa z dnia 26 kwietnia 2007 r. o zarządzaniu kryzysowym
- Ustawa z dnia 26 stycznia 1984 r. Prawo prasowe
- Ustawa z dnia 29 grudnia 1992 r. o radiofonii i telewizji
- Ustawa z dnia 22 listopada 2002 r. o wyrównywaniu strat majątkowych wynikających z ograniczenia w czasie stanu nadzwyczajnego wolności i praw człowieka i obywatela
- Rozporządzenie Rady Ministrów z dnia 11 sierpnia 2004 r. w sprawie świadczeń osobistych i rzeczowych na rzecz obrony w razie ogłoszenia mobilizacji i w czasie wojny
- Rozporządzenie Rady Ministrów z dnia 3 sierpnia 2004 r. w sprawie świadczeń rzeczowych na rzecz obrony w czasie pokoju
- Rozporządzenie Rady Ministrów z dnia 5 października 2004 r. w sprawie świadczeń osobistych na rzecz obrony w czasie pokoju

2.13 MODUŁ - Wprowadzenie obowiązku świadczeń osobistych i rzeczowych w warunkach obowiązującego stanu klęski żywiołowej

MODUŁ-13	Rodzaj dokumentu	MODUŁ ZADANIOWY	Data opracowania	04.04.2022 r.
	Treść zadania	WPROWADZENIE OBOWIĄZKU ŚWIADCZEŃ OSOBISTYCH I RZECZOWYCH W WARUNKACH OBOWIĄZUJĄCEGO STANU KLĘSKI ŻYWIOŁOWEJ	Wykonawca zadania	PREZYDENT/STAROSTA

I. Cel zadania

- wprowadzenie obowiązku świadczeń osobistych i rzeczowych przez obywateli w warunkach obowiązującego stanu klęski żywiołowej (ustawa o stanie klęski żywiołowej) na obszarze powiatu toruńskiego grodzkiego/ziemskiego; intensyfikacja działań związanych z usuwaniem skutków katastrof naturalnych i awarii technicznych o znamionach klęski żywiołowej poprzez zwiększenie ilości sił i środków

II. Warunki operacyjne realizacji zadania

Czynniki mogące spowodować obniżenie efektywności podejmowanych działań:

- brak wystarczającej ilości osób z niezbędnymi kwalifikacjami, na które można nałożyć świadczenia osobiste
- brak narzędzi, urządzeń i innego sprzętu niezbędnego do wykonania przewidzianych zadań, na które można nałożyć świadczenia rzeczowe
- niedostępność organu kompetentnego do nałożenia świadczeń
- niewłaściwe zarządzanie kryzysem na szczeblu gminy/miasta przejawiającego się podejmowaniem błędnych decyzji w zakresie reagowania i odbudowy

- niechęć mieszkańców rejonów objętych klęską żywiołową do realizacji świadczeń osobistych lub rzeczowych na korzyść podmiotów zwalczających skutki zdarzenia
- możliwy chaos informacyjny i organizacyjny przez brak wyraźnego określenia zakresu zadań komórek organizacyjnych jednostek administracji zaangażowanych w reagowanie kryzysowe
- atmosfera niepokoju, presja czasu i oczekiwań ze strony obywateli/mieszkańców powiatu toruńskiego grodzkiego/ziemskiego na szybką reakcję i pomoc w zakresie usunięcia skutków sytuacji kryzysowych
- możliwa panika, nieprzestrzeżenie obowiązującego porządku prawnego

III. Przedsięwzięcia do wykonania w ramach zadania

- zebranie informacji o rozwoju sytuacji kryzysowych i dotychczasowych działaniach zaangażowanych organów oraz przygotowanie dla Prezydenta/Starosty kompleksowej analizy sytuacji wraz z prognozą jej rozwoju
- zwołanie przez Prezydenta/Starostę posiedzenia Toruńskiego Zespołu Zarządzania Kryzysowego
- określenie potrzeb niezbędnych do usuwania skutków katastrof naturalnych lub awarii technicznych noszących znamiona klęski żywiołowej
- przygotowanie i wprowadzenie zarządzenia Prezydenta/Starosty w zakresie obowiązku świadczeń osobistych i rzeczowych realizowanych w celu wsparcia wysiłku Prezydenta/Starosty w zakresie zwalczania/minimalizacji skutków zdarzenia
- wezwanie osób przewidzianych do nałożenia świadczeń osobistych i/lub rzeczowych
- nałożenie przez organ samorządowy (Wójt/Burmistrz) obowiązku świadczeń osobistych i/lub rzeczowych

IV. Koncepcja działania

Tryb uruchamiania zasobów:

- zwołanie przez Prezydenta/Starostę posiedzenia TZK z udziałem przedstawicieli między innymi JST celem dokonania kalkulacji sił i środków wykorzystywanych do zapobiegania skutkom katastrof naturalnych lub awarii technicznych

- jeżeli siły i środki są niewystarczające do usuwania i zapobiegania sytuacjom kryzysowym, Wójt/Burmistrz, a także Prezydent/Starosta albo pełnomocnik, może wprowadzić obowiązek świadczeń osobistych i rzeczowych
- opracowanie zarządzenia Prezydenta/Starosty nakładającego na obywateli obowiązek świadczeń osobistych i rzeczowych
- nałożenie obowiązku świadczeń osobistych i/lub rzeczowych (Wójt/Burmistrz)

Organizacja kierowania / dowodzenia:

- realizacją zadania bezpośrednio kieruje Dyrektor Wydziału Ochrony Ludności UMT za pomocą Toruńskiego Centrum Zarządzania Kryzysowego, JST realizują zadania zgodnie ze swoimi kompetencjami i przekazują informacje z bieżącej realizacji zadań Prezydentowi/Staroście za pośrednictwem TCZK
- Prezydent/Starosta za pośrednictwem Dyrektora Wydziału Ochrony Ludności UMT koordynuje działaniami wszystkich instytucji w czasie stanu klęski żywiołowej na obszarze powiatu toruńskiego grodzkiego/ziemskiego
- od decyzji świadczeń osobistych i rzeczowych przysługuje odwołanie do Prezydenta/Starosty, a po wyczerpaniu środków odwoławczych przysługuje skarga do Wojewody

Przedsięwzięcia reagowania:

- analiza w trakcie TZK posiadanych sił i środków, a także potrzebnych do zapobiegania skutkom katastrof naturalnych i awarii technicznych
- określenie kwalifikacji osób oraz rodzaju sprzętu, na które będzie nałożony obowiązek świadczeń
- dobór (w miarę możliwości) odpowiednich osób do wykonania określonych zadań
- wyselekcjonowanie sprzętu i jego posiadaczy celem nałożenia świadczeń rzeczowych
- zawiadomienie i oficjalne wezwanie osób przewidzianych do nałożenia/wykonania świadczeń osobistych i rzeczowych
- nałożenie obowiązku świadczeń osobistych lub rzeczowych (Wójt/Burmistrz)

V. Wsparcie ze strony innych instytucji

- współpraca UMT i SPT z WKU w zakresie wytypowania osób i sprzętu do nadania świadczeń osobistych i rzeczowych
- osoby, które w czasie stanu klęski żywiołowej wbrew obowiązkowi nie wykonują nałożonych świadczeń osobistych lub rzeczowych, albo nie wykonują ich w pełnym zakresie podlegają karze aresztu albo grzywny; rozpoznawanie ich spraw następuje w trybie przepisów o postępowaniu w sprawach o wykroczenia w postępowaniu przyśpieszonym

VI. Budżet zadania

- źródłem finansowania działań jest budżet Prezydenta/Starosty, a także budżety JST

VII. Podstawy prawne realizacji zadania

- Ustawa z dnia 27 sierpnia 2009 r. o finansach publicznych
- Ustawa z dnia 5 czerwca 1998 r. o samorządzie powiatowym
- Ustawa z dnia 8 marca 1990 r. o samorządzie gminnym
- Ustawa z dnia 23 stycznia 2009 r. o Wojewodzie i administracji rządowej w województwie
- Ustawa z dnia 18 kwietnia 2002 r. o stanie klęski żywiołowej
- Ustawa z dnia 26 kwietnia 2007 r. o zarządzaniu kryzysowym
- Ustawa z dnia 21 czerwca 2002 r. o stanie wyjątkowym
- Ustawa z dnia 5 grudnia 2008 r. o zapobieganiu oraz zwalczaniu zakażeń i chorób zakaźnych u ludzi
- Ustawa z dnia 11 marca 2004 r. o ochronie zdrowia zwierząt oraz zwalczaniu chorób zakaźnych zwierząt
- Ustawa z dnia 26 stycznia 1984 r. Prawo prasowe
- Ustawa z dnia 29 grudnia 1992 r. o radiofonii i telewizji

- Rozporządzenie Rady Ministrów z dnia 15 grudnia 2009 r. w sprawie określenia organów administracji rządowej, które utworzą centra zarządzania kryzysowego, oraz sposobu ich funkcjonowania
- Rozporządzenie Rady Ministrów z dnia 13 września 2005 r. w sprawie wypełniania przez przedsiębiorców telekomunikacyjnych zadań i obowiązków na rzecz obronności, bezpieczeństwa państwa oraz bezpieczeństwa i porządku publicznego
- Rozporządzenie Rady Ministrów z dnia 25 czerwca 2002 r. w sprawie szczegółowego zakresu działania Szefa Obrony Cywilnej Kraju, szefów obrony cywilnej województw, powiatów i gmin

2.14 MODUŁ - Wprowadzenie ograniczeń wolności i praw człowieka i obywatela w zakresie wynikającym z postanowień art. 21 ustawy o stanie wyjątkowym, jeżeli stan wyjątkowy wprowadzono na terenie jednego województwa

MODUŁ REALIZUJE WOJEWODA KUJAWSKO - POMORSKI

MODUŁ-14	Rodzaj dokumentu	MODUŁ ZADANIOWY	Data opracowania	04.04.2022 r.
	Treść zadania	WPROWADZENIE OGRANICZEŃ WOLNOŚCI I PRAW CZŁOWIEKA I OBYWATELA W ZAKRESIE WYNIKAJĄCYM Z POSTANOWIEŃ ART. 21 USTAWY O STANIE WYJĄTKOWYM, JEŻELI STAN WYJĄTKOWY WPROWADZONO NA TERENIE JEDNEGO WOJEWÓDZTWA	Wykonawca zadania	WOJEWODA

I. Cel zadania

- ograniczenie wolności i praw człowieka z powodu wprowadzenie stanu wyjątkowego na obszarze województwa
- synchronizacja działań organów systemu zarządzania kryzysowego w sytuacji szczególnego zagrożenia konstytucyjnego ustroju państwa, bezpieczeństwa obywateli, albo porządku publicznego, w tym spowodowanego działaniami o charakterze terrorystycznym lub działaniami w cyberprzestrzeni, które nie może być usunięte poprzez użycie zwykłych środków konstytucyjnych
- zapewnienie przestrzegania obowiązującego prawa po wprowadzeniu stanu wyjątkowego na obszarze województwa
- wsparcie działań Policji przez współdziałające Służby, Inspekcje i Straże, zgodnie z siatką bezpieczeństwa w zakresie niezbędnych sił, środków

II. Warunki operacyjne realizacji zadania

Czynniki mogące spowodować obniżenie efektywności podejmowanych działań:

- utrudnienia w łączności oraz komunikacji z poszczególnymi podmiotami
- awarie technicznych narzędzi służących do dystrybucji informacji
- problemy w zaopatrzeniu ludności w związku z wprowadzonymi ograniczeniami w transporcie drogowym, kolejowym
- niewłaściwe zarządzanie kryzysem na szczeblu gminy/miasta przejawiającego się podejmowaniem nieoptymalnych decyzji
- możliwy chaos informacyjny i organizacyjny jednostek administracji zaangażowanych w reagowanie kryzysowe
- atmosfera niepokoju, presja czasu i oczekiwań ze strony obywateli/mieszkańców powiatu toruńskiego grodzkiego/ziemskiego na szybką reakcję i pomoc w zakresie usunięcia skutków sytuacji i zdarzeń
- absencja pracowników
- niepodporządkowywanie się ludności wprowadzonym ograniczeniom wolności i praw człowieka i obywatela na obszarze powiatu toruńskiego grodzkiego/ziemskiego
- protesty przeciwników wprowadzenia stanu wyjątkowego
- możliwa panika, nieprzestrzeżenie obowiązującego porządku prawnego

III. Przedsięwzięcia do wykonania w ramach zadania

- zebranie informacji o rozwoju sytuacji w powiecie toruńskim grodzkim/ziemskim, dotychczasowych działaniach zaangażowanych organów oraz przygotowanie dla Wojewody kompleksowej analizy sytuacji wraz z prognozą jej rozwoju
- zwołanie przez Prezydenta/Starostę posiedzenia Toruńskiego Zespołu Zarządzania Kryzysowego
- dystrybucja informacji o wprowadzeniu stanu wyjątkowego na terenie powiatu toruńskiego grodzkiego/ziemskiego oraz ograniczeniach wolności i praw człowieka i obywatela
- monitorowanie sytuacji w rejonie kryzysu i sposobu realizacji zadań przez jednostki administracji i poszczególne podmioty uczestniczące w zwalczaniu i minimalizacji zagrożeń w warunkach stanu wyjątkowego na obszarze/części powiatu toruńskiego grodzkiego/ziemskiego, szczególnie skutki wprowadzonych na wskazanym obszarze ograniczeń wolności i praw człowieka i obywatela

- egzekwowanie przez Policję i podmioty wspierające ograniczenia wolności i praw człowieka i obywatela w zakresie wynikającym z postanowień art. 21 ustawy o stanie wyjątkowym na terenie województwa

IV. Koncepcja działania

Tryb uruchamiania zasobów:

przekazanie przez WCZK w ramach SWO informacji o wprowadzeniu ograniczeń wolności i praw człowieka i obywatela w zakresie wynikającym z postanowień art. 21 ustawy o stanie wyjątkowym, jeżeli stan wyjątkowy wprowadzono na terenie jednego województwa:

- poinformowanie obywateli o wprowadzeniu ograniczeń wolności i praw człowieka i obywatela poprzez media elektroniczne i wszystkie dostępne środki masowego przekazu, plakaty, a także komunikaty z urzędzeń nagłaśniających
- informowanie obywateli poprzez przedstawicieli mediów na konferencjach prasowych o wprowadzonych rozporządzeniem Prezydenta RP o ograniczeniach wolności i praw człowieka i obywatela oraz konsekwencjach niestosowania się do obowiązujących ograniczeń
- w czasie stanu wyjątkowego mogą być wprowadzone ograniczenia wolności i praw człowieka i obywatela w zakresie:
 - dostępu do towarów konsumpcyjnych, poprzez całkowitą lub częściową reglamentację zaopatrzenia
 - swobody uzgadniania cen przez sprzedających i kupujących, poprzez zakazanie okresowego podwyższania cen na towary lub usługi określonego rodzaju lub nakazanie stosowania cen ustalonych na towary i usługi mające podstawowe znaczenie dla kosztów utrzymania konsumentów
 - wolności działalności gospodarczej, poprzez nakazanie okresowego zaniechania prowadzenia działalności gospodarczej określonego rodzaju albo ustanowienie obowiązku uzyskania zezwolenia na rozpoczęcie działalności gospodarczej określonego rodzaju
 - działalności edukacyjnej, poprzez okresowe zawieszenie zajęć dydaktycznych w szkołach włącznie ze szkołami wyższymi, z wyjątkiem szkół duchownych i seminariów duchownych
 - obrotu krajowymi środkami płatniczymi, obrotu dewizowego oraz działalności kantorowej
 - transportu drogowego, kolejowego i lotniczego
 - funkcjonowania systemów łączności oraz działalności telekomunikacyjnej i pocztowej, poprzez nakazanie wyłączenia urzędzeń łączności lub zawieszenia świadczenia usług, na czas określony, a także poprzez nakazanie niezwłocznego złożenia do depozytu

właściwego organu administracji rządowej radiowych i telewizyjnych urządzeń nadawczych i nadawczo – odbiorczych lub ustalenie innego sposobu ich zabezpieczenia przed wykorzystaniem w sposób zagrażający konstytucyjnemu ustrojowi państwa, bezpieczeństwu obywateli, albo porządkowi publicznemu

- prawa posiadania broni palnej, amunicji i materiałów wybuchowych oraz innych rodzajów broni lub określonych przedmiotów, poprzez nakazanie niezwłocznego złożenia do depozytu właściwego organu administracji rządowej albo zakazanie noszenia
- dostępu do informacji publicznej

Organizacja kierowania / dowodzenia:

- w przypadku wprowadzenia stanu wyjątkowego na obszarze lub części obszaru województwa, Wojewoda za pośrednictwem Dyrektora Wydziału Bezpieczeństwa i Zarządzania Kryzysowego K–P UW, wykonuje działania przywracające konstytucyjny ustrój państwa, bezpieczeństwo obywateli lub porządek publiczny, a w szczególności koordynację i kontrolę funkcjonowania administracji rządowej i samorządowej
- bezpośrednio realizacją zadania kieruje Dyrektor Wydziału Bezpieczeństwa i Zarządzania Kryzysowego K–P UW
- organy władzy publicznej w czasie stanu wyjątkowego działają w dotychczasowych strukturach organizacyjnych państwa i w ramach przysługujących im kompetencji, z zastrzeżeniem przepisów ustawy o stanie wyjątkowym
- zakres ograniczeń wolności i praw człowieka i obywatela obejmuje:
 - ograniczenie praw podmiotowych
 - zawieszenie praw do zgromadzeń
 - czasowe odosobnienie
 - obowiązek posiadania dowodu tożsamości
 - wezwanie do rozmowy ostrzegawczej
 - cenzura i kontrola przesyłek
 - inne ograniczenia

Przedsięwzięcia reagowania:

- Wojewoda Kujawsko–Pomorski za pośrednictwem Dyrektora Wydziału Bezpieczeństwa i Zarządzania Kryzysowego K–P UW

dokonuje dystrybucji informacji o wprowadzeniu stanu wyjątkowego na terenie województwa oraz ograniczeniach wolności i praw człowieka i obywatela współpracując z JST

- dyżurny Wojewódzkiego Centrum Zarządzania Kryzysowego przekazuje Dyrektorowi Wydziału Bezpieczeństwa i Zarządzania Kryzysowego lub bezpośrednio Wojewodzie, informacje o istotnych zdarzeniach, które wynikają z wprowadzonego w województwie/części województwa stanu wyjątkowego
- Policja i podmioty wspierające (Straże Miejskie, Żandarmeria Wojskowa, Straż Graniczna) egzekwują ograniczenia wolności i praw człowieka i obywatela w zakresie wynikającym z postanowień art. 21 ustawy o stanie wyjątkowym na terenie jednego województwa
- działania dokumentuje WCZK w oparciu o informacje zbierane w ramach SWO
- Rzecznik Prasowy Wojewody kieruje realizacją komunikacji społecznej przy współudziale Rzeczników Prasowych Służb, Inspekcji i Straży wojewódzkich
- w sytuacji braku możliwości realizacji zadań przez WCZK, Wojewódzkie Centrum Zarządzania Kryzysowego podejmuje pracę w zapasowym miejscu pracy
- Rozporządzenie Prezydenta Rzeczypospolitej Polskiej o wprowadzeniu stanu wyjątkowego oraz inne akty prawne dotyczące tego stanu podaje się niezwłocznie do publicznej wiadomości, w drodze obwieszczenia Wojewody przez rozplakatowanie rozporządzenia w miejscach publicznych, a także w sposób zwyczajowo przyjęty na danym obszarze województwa

V. Wsparcie ze strony innych instytucji

- w czasie stanu wyjątkowego Prezydent Rzeczypospolitej Polskiej, na wniosek Prezesa Rady Ministrów, może postanowić o użyciu oddziałów i pododdziałów Sił Zbrojnych Rzeczypospolitej Polskiej do przywrócenia normalnego funkcjonowania państwa, jeżeli dotychczas zastosowane siły i środki zostały wyczerpane

VI. Budżet zadania

- źródłem finansowania działań jest budżet Wojewody Kujawsko-Pomorskiego

VII. Podstawy prawne realizacji zadania

- Ustawa z dnia 5 czerwca 1998 r. o samorządzie powiatowym
- Ustawa z dnia 8 marca 1990 r. o samorządzie gminnym
- Ustawa z dnia 23 stycznia 2009 r. o Wojewodzie i administracji rządowej w województwie
- Ustawa z dnia 26 kwietnia 2007 r. o zarządzaniu kryzysowym
- Ustawa z dnia 21 listopada 1967 r. o powszechnym obowiązku obrony Rzeczypospolitej Polskiej
- Ustawa z dnia 6 kwietnia 1990 r. o Policji
- Ustawa z dnia 21 czerwca 2002 r. o stanie wyjątkowym
- Ustawa z dnia 26 stycznia 1984 r. Prawo prasowe
- Ustawa z dnia 29 grudnia 1992 r. o radiofonii i telewizji
- Rozporządzenie Rady Ministrów z dnia 20 grudnia 2013 r. w sprawie szczegółowych zasad użycia oddziałów i pododdziałów Sił Zbrojnych Rzeczypospolitej Polskiej w czasie stanu wyjątkowego
- Rozporządzenie Rady Ministrów z dnia 15 grudnia 2009 r. w sprawie określenia organów administracji rządowej, które utworzą Centra Zarządzania Kryzysowego, oraz sposobu ich funkcjonowania
- Rozporządzenie Rady Ministrów z dnia 13 września 2005 r. w sprawie wypełniania przez przedsiębiorców telekomunikacyjnych zadań i obowiązków na rzecz obronności, bezpieczeństwa państwa oraz bezpieczeństwa i porządku publicznego
- Rozporządzenie Rady Ministrów z dnia 25 czerwca 2002 r. w sprawie szczegółowego zakresu działania Szefa Obrony Cywilnej Kraju, szefów obrony cywilnej województw, powiatów i gmin

2.15 MODUŁ - Zorganizowanie funkcjonowania organów cenzury i kontroli w trybie art. 20 ustawy o stanie wyjątkowym

MODUŁ REALIZUJE WOJEWODA KUJAWSKO - POMORSKI

MODUŁ-15	Rodzaj dokumentu	MODUŁ ZADANIOWY	Data opracowania	04.04.2022 r.
	Treść zadania	ZORGANIZOWANIE FUNKCJONOWANIA ORGANÓW CENZURY I KONTROLI W TRYBIE ART. 20 USTAWY O STANIE WYJĄTKOWYM	Wykonawca zadania	WOJEWODA

I. Cel zadania

- wprowadzenie na polecenie Wojewody sprawdzania i ewentualnego ograniczenia lub zakazu prezentowania treści, mogących zwiększać zagrożenie konstytucyjnego ustroju państwa, bezpieczeństwa obywateli i porządku publicznego
- zapewnienie warunków dla funkcjonowania organów cenzury i kontroli w trybie art. 20 ustawy o stanie wyjątkowym

II. Warunki operacyjne realizacji zadania

Czynniki mogące spowodować obniżenie efektywności podejmowanych działań:

- utrudnienia w łączności oraz komunikacji z poszczególnymi podmiotami
- awarie technicznych narzędzi służących do dystrybucji informacji
- przerwy w dostawach energii elektrycznej

- absencja pracowników
- presja czasu
- chaos organizacyjny i informacyjny, dezinformacja
- protesty przeciwników wprowadzenia stanu wyjątkowego

III. Przedsięwzięcia do wykonania w ramach zadania

- Rada Ministrów w drodze rozporządzenia określa:
 - tryb postępowania organów cenzury i kontroli, uwzględniając potrzebę zapewnienia sprawności i szybkości działania
 - organy właściwe w sprawach oraz tryb postępowania tych organów, uwzględniając potrzebę zapewnienia niejawności stosowanych metod i technik działania
- Wojewoda Kujawsko–Pomorski:
 - pełni funkcję organu cenzury i kontroli na obszarze województwa
 - zwołuje posiedzenie WZZK
 - po dokonaniu oceny sytuacji podejmuje decyzję o zasadności i zakresie wprowadzenia cenzury

IV. Koncepcja działania

Tryb uruchamiania zasobów:

- przekazanie w ramach SWO informacji o wprowadzeniu rozporządzenia Rada Ministrów z określonym:
 - trybem postępowania organów cenzury i kontroli, uwzględniającym potrzebę zapewnienia sprawności i szybkości działania

- organami właściwymi w sprawach emisji sygnałów uniemożliwiających nadawanie lub odbiór przekazów radiowych, telewizyjnych lub dokonywanych poprzez urządzenia i sieci telekomunikacyjne, których treść może zwiększyć zagrożenie konstytucyjnego ustroju państwa, bezpieczeństwa obywateli lub porządku publicznego oraz tryb postępowania tych organów, uwzględniając potrzebę zapewnienia niejawności stosowanych metod i technik działania
- Wojewoda nakazuje organom administracji publicznej działającym na obszarze województwa wykonywanie czynności technicznych, niezbędnych do prowadzenia cenzury i/lub kontroli
- przekazanie w ramach Systemu Wczesnego Ostrzegania informacji o odwołaniu rozporządzenia Rady Ministrów

Organizacja kierowania / dowodzenia:

- funkcję organu cenzury i kontroli pełni Wojewoda, który może nakazać organom administracji publicznej działającym na obszarze województwa wykonywanie czynności technicznych, niezbędnych do prowadzenia cenzury lub kontroli
- kierowaniem, koordynacją działań w zakresie procedury cenzury i kontroli zajmuje się Rzecznik Prasowy Wojewody
- decyzje organów cenzury i kontroli mogą być zaskarżone bezpośrednio do sądu administracyjnego

Przedsięwzięcia reagowania:

- organy cenzury i kontroli są uprawnione do:
 - zatrzymywania w całości lub w części publikacji, przesyłek pocztowych i kurierskich
 - zatrzymywania korespondencji telekomunikacyjnej
 - przerywania rozmów telefonicznych i transmisji sygnałów przesyłanych w sieciach telekomunikacyjnych, jeżeli ich zawartość lub treść może zwiększyć zagrożenie konstytucyjnego ustroju państwa, bezpieczeństwa obywateli lub porządku publicznego
- zatrzymane publikacje, przesyłki lub korespondencję telekomunikacyjną doręcza się adresatom po zniesieniu stanu wyjątkowego
- zatrzymane publikacje, przesyłki pocztowe i kurierskie oraz korespondencję telekomunikacyjną, których treść lub zawartość pochodzi z przestępstwa, była przeznaczona do popełnienia przestępstwa albo została objęta zakazem posiadania, organ cenzury i kontroli przekazuje, niezwłocznie a najpóźniej bezpośrednio po zniesieniu stanu wyjątkowego, organom właściwym do prowadzenia postępowania karnego lub

orzeczenia przepadku rzeczy

- cenzura prewencyjna nie obejmuje należących do kościołów i innych związków wyznaniowych środków społecznego przekazu, stanowiących źródła informacji na temat religii i służących wypełnianiu funkcji religijnych

V. Wsparcie ze strony innych instytucji

- w sytuacji braku możliwości realizacji zadań w obiekcie WBZK, Wojewódzkie Centrum Zarządzania Kryzysowego pracuje w zapasowym miejscu pracy
- organy administracji publicznej działające na obszarze województwa wykonujące czynności techniczne, niezbędne do stosowania cenzury lub kontroli (art. 20 ust.2 ustawy o stanie wyjątkowym):
 - Policja
 - Agencja Bezpieczeństwa Wewnętrznego
 - Agencja Wywiadu
 - Centralne Biuro Antykorupcyjne
 - Służba Wywiadu Wojskowego
 - Służba Kontrwywiadu Wojskowego

VI. Budżet zadania

- źródłem finansowania działań jest budżet Wojewody Kujawsko-Pomorskiego oraz budżety podmiotów realizujących przedmiotowe zadania

VII. Podstawy prawne realizacji zadania

- Ustawa z dnia 5 czerwca 1998 r. o samorządzie powiatowym
- Ustawa z dnia 8 marca 1990 r. o samorządzie gminnym
- Ustawa z dnia 23 stycznia 2009 r. o Wojewodzie i administracji rządowej w województwie
- Ustawa z dnia 26 kwietnia 2007 r. o zarządzaniu kryzysowym
- Ustawa z dnia 21 czerwca 2002 r. o stanie wyjątkowym,
- Ustawa z dnia 29 sierpnia 2002 r. o stanie wojennym oraz o kompetencjach Naczelnego Dowódcy Sił Zbrojnych i zasadach jego podległości konstytucyjnym organom Rzeczypospolitej Polskiej

2.16 MODUŁ - Utrzymanie zdolności do zarządzania sytuacją kryzysową w przypadku uszkodzenia lub niedostępności obiektów i infrastruktury przewidywanej dla funkcjonowania Toruńskiego Zespołu Zarządzania Kryzysowego

MODUŁ-16	Rodzaj dokumentu	MODUŁ ZADANIOWY	Data opracowania	04.04.2022 r.
	Treść zadania	UTRZYMANIE ZDOLNOŚCI DO ZARZĄDZANIA SYTUACJĄ KRYZYSOWĄ W PRZYPADKU USZKODZENIA LUB NIEDOSTĘPNOŚCI OBIEKTÓW I INFRASTRUKTURY PRZEWIDYWANEJ DLA FUNKCJONOWANIA TORUŃSKIEGO ZESPOŁU ZARZĄDZANIA KRYZYSOWEGO	Wykonawca zadania	PREZYDENT/STAROSTA

I. Cel zadania

- zapewnienie ciągłości kierowania i zarządzania sytuacją kryzysową w sytuacji wymuszającej przemieszczenie personelu (osób funkcyjnych) Toruńskiego Zespołu Zarządzania Kryzysowego do alternatywnego rejonu rozmieszczenia, w przypadku uszkodzenia lub niedostępności obiektu w zasadniczym miejscu pracy

II. Warunki operacyjne realizacji zadania

Czynniki mogące spowodować obniżenie efektywności podejmowanych działań:

- trudności w zakresie właściwego rozmieszczenia w alternatywnym miejscu personelu stanowiącego Toruński Zespół Zarządzania

Kryzysowego, ze względu na dostępność (ilość) pomieszczeń do pracy

- problemy z zapewnieniem łączności ze wszystkimi podmiotami uczestniczącymi w zwalczaniu/minimalizacji skutków zdarzeń kryzysowych
- problemy w optymalnym zapewnieniu obiegu informacji na potrzeby zarządzania kryzysowego, szczególnie informacji niejawnych
- problemy w zapewnieniu skutecznej ochrony alternatywnego rejonu rozmieszczenia TZZK
- jednoczesna niedostępność głównego i zapasowego miejsca pracy
- absencja pracowników
- możliwa panika, nieprzestrzeganie obowiązującego porządku prawnego

III. Przedsięwzięcia do wykonania w ramach zadania

- przygotowanie alternatywnego obiektu (miejsca pracy) dla funkcjonowania Toruńskiego Zespołu Zarządzania Kryzysowego
- na podstawie decyzji Prezydenta/Starosty przemieszczenie TZZK do zapasowego/alternatywnego rejonu rozwinięcia Toruńskiego Zespołu Zarządzania Kryzysowego
- osiągnięcie zdolności kierowania procesem zarządzania kryzysowego, w tym sprawdzenie łączności na potrzeby zarządzania kryzysowego w alternatywnym rejonie rozwinięcia TZZK

IV. Koncepcja działania

Tryb uruchamiania zasobów:

- dyżurny Toruńskie Centrum Zarządzania Kryzysowego przekazuje Dyrektorowi WOL UMT lub bezpośrednio Prezydentowi/Staroście informacje, które uniemożliwiają zorganizowanie posiedzenia TZZK w zasadniczym miejscu urzędu

- Dyrektor WOL UMT przygotowuje Prezydentowi/Staroście raport sytuacyjny wraz z prognozą sytuacji
- Prezydent/Starosta na podstawie decyzji poleca rozwinąć miejsca pracy dla TZZK w zapasowym/alternatywnym rejonie rozmieszczenia

Organizacja kierowania / dowodzenia:

- odpowiedzialnym za realizację zabezpieczenia środków do pracy TZZK w sprzęt informatyczny, środki eksploatacyjne jest Dyrektor WOL UMT

Przedsięwzięcia reagowania:

- wydzielić i przygotować pomieszczenia w zapasowym/alternatywnym miejscu planowanym do rozwinięcia TZZK
- nakazać przenieść się do zapasowego/alternatywnego miejsca funkcjonowania Toruńskiego Zespołu Zarządzania Kryzysowego
- poinformować Wojewodę o zmianie miejsca funkcjonowania TZZK

V. Wsparcie ze strony innych instytucji

- długotrwała niedostępność dotychczasowego miejsca pracy nie powinna wpłynąć na sposób realizacji zadań TZZK – zapasowe miejsce pracy spełnia odpowiednie warunki
- wsparcie ze strony innych instytucji może okazać się pomocne w przypadku jednoczesnej niedostępności głównego i zapasowego miejsca pracy – w takiej sytuacji zajdzie konieczność doraźnego zorganizowania pracy w siedzibie innego podmiotu

VI. Budżet zadania

- źródłem finansowania działań jest budżet Prezydenta/Starosty oraz UMT/SPT

VII. Podstawy prawne realizacji zadania

- Ustawa z dnia 5 czerwca 1998 r. o samorządzie powiatowym
- Ustawa z dnia 8 marca 1990 r. o samorządzie gminnym
- Ustawa z dnia 23 stycznia 2009 r. o Wojewodzie i administracji rządowej w województwie
- Ustawa z dnia 26 kwietnia 2007 r. o zarządzaniu kryzysowym
- Ustawa z dnia 21 listopada 1967 r. o powszechnym obowiązku obrony Rzeczypospolitej Polskiej
- Rozporządzenie Rady Ministrów z dnia 27 kwietnia 2004 r. w sprawie przygotowania systemu kierowania bezpieczeństwem narodowym
- Rozporządzenie Rady Ministrów z dnia 15 grudnia 2009 r. w sprawie określenia organów administracji rządowej, które utworzą centra zarządzania kryzysowego oraz sposobu ich funkcjonowania.
- Rozporządzenie Rady Ministrów z dnia 25 czerwca 2002 r. w sprawie szczegółowego zakresu działania Szefa Obrony Cywilnej Kraju, szefów obrony cywilnej województw, powiatów i gmin

2.17 MODUŁ - Realizacja przedsięwzięć określonych dla pierwszego stopnia alarmowego ALFA wprowadzonego w przypadku zagrożenia wystąpieniem zdarzenia o charakterze terrorystycznym

MODUŁ-17A	Rodzaj dokumentu	MODUŁ ZADANIOWY	Data opracowania	04.04.2022 r.
	Treść zadania	REALIZACJA PRZEDSIĘWZIĘĆ OKREŚLONYCH DLA PIERWSZEGO STOPNIA ALARMOWEGO ALFA WPROWADZONEGO W PRZYPADKU ZAGROŻENIA WYSTĄPIENIEM ZDARZENIA O CHARAKTERZE TERRORYSTYCZNYM	Wykonawca zadania	PREZYDENT/STAROSTA

I. Cel zadania

- celem realizacji zadania jest przygotowanie służb, administracji publicznej oraz społeczeństwa na ewentualne wystąpienie sytuacji niebezpiecznej o charakterze terrorystycznym, przygotowaniu do przejmowania nad nimi kontroli w drodze zaplanowanych przedsięwzięć, reagowaniu w przypadku wystąpienia takich zdarzeń oraz usuwaniu ich skutków, w tym odtwarzaniu zasobów przeznaczonych do reagowania na tego typu zdarzenia
- **pierwszy stopień alarmowy ALFA** może zostać wprowadzony w drodze zarządzenia przez Prezesa Rady Ministrów, Ministra Spraw Wewnętrznych i Administracji lub Ministra Spraw Zagranicznych w przypadku uzyskania informacji o możliwości wystąpienia zdarzenia o charakterze terrorystycznym, którego rodzaj i zakres jest trudny do przewidzenia

II. Warunki operacyjne realizacji zadania

Czynniki mogące spowodować obniżenie efektywności podejmowanych działań:

- brak przepływu informacji pomiędzy uczestnikami/podmiotami uczestniczącymi w reagowaniu kryzysowym, a Toruńskim Centrum Zarządzania Kryzysowego, dotyczących zagrożeń o charakterze terrorystycznym dla infrastruktury administracji publicznej lub infrastruktury krytycznej, w tym zagrożeń dla funkcjonowania systemów i sieci energetycznych, wodno-kanalizacyjnych, ciepłowniczych oraz teleinformatycznych istotnych z punktu widzenia bezpieczeństwa państwa
- możliwy chaos komunikacyjny, związany z chęcią opuszczenia przez ludzi terenu objętego zagrożeniem terrorystycznym, zwłaszcza w przypadku wprowadzenia zakazu przemieszczania się
- przypadki dezinformacji i nieprawdziwe informacje pojawiające się w mediach oraz serwisach społecznościowych mogące wzmacniać panikę i chaos
- bagatelizowanie zagrożenia
- panika i niepokój społeczny, nieracjonalne zachowania, możliwe zakłócanie porządku publicznego, możliwy brak zaufania ludności do instytucji publicznych
- możliwość wystąpienia przypadków chaosu kompetencyjnego i organizacyjnego przejawiające się brakiem jednoznacznie zdefiniowanych podmiotów mogących udzielić wsparcia ludności i operatorom obiektów IK, ze względu na szerokie spectrum zadań realizowane przez podmioty
- atmosfera niepokoju, presja czasu i oczekiwań ze strony obywateli na szybką pomoc w zakresie zagrożenia terrorystycznego
- możliwe przerwy w dostawach energii elektrycznej, Internetu i łączności telefonicznej
- absencja pracowników, szczególnie osób zajmujących się procedurami zarządzania kryzysowego
- awarie systemu informatycznego

III. Przedsięwzięcia do wykonania w ramach zadania

Po wprowadzeniu pierwszego stopnia alarmowego ALFA należy w szczególności wykonać następujące zadania:

- w zakresie ochrony pracowników, klientów oraz budynków UMT/SPT:
 - zalecić pracownikom urzędu informowanie służby ochrony w przypadku zauważenia: nieznanymi pojazdami na terenie urzędu, porzuconych paczek i bagaży lub jakichkolwiek innych oznak nietypowej działalności
 - poinformować pracowników urzędu o konieczności zachowania zwiększonej czujności w stosunku do osób zachowujących się w sposób wzbudzający podejrzenia
 - zapewnić dostępność w trybie alarmowym członków personelu niezbędnych do wzmocnienia ochrony obiektów
 - przeprowadzić kontrolę pojazdów wjeżdżających oraz osób wchodzących na teren urzędu
 - sprawdzać, na zewnątrz i od wewnątrz, budynki urzędu będące w stałym użyciu w zakresie podejrzanych zachowań osób oraz poszukiwaniu podejrzanych przedmiotów
 - sprawdzić działanie środków łączności wykorzystywanych w celu zapewnienia bezpieczeństwa
 - dokonać sprawdzenia działania instalacji alarmowych, przepustowości dróg ewakuacji oraz funkcjonowania systemów rejestracji obrazu
 - dokonać przeglądu wszystkich procedur, rozkazów oraz zadań związanych z wprowadzeniem wyższych stopni alarmowych
- w zakresie ochrony ludności, zasobów oraz administracji powiatu toruńskiego grodzkiego/ziemskiego:
 - poinformować Komendę Miejską Policji w Toruniu oraz Straże Gminne/Miejskie z terenu powiatu toruńskiego grodzkiego/ziemskiego o konieczności prowadzenia wzmoczonej kontroli dużych skupisk ludności, które potencjalnie mogą stać się celem zdarzenia o charakterze terrorystycznym, w tym imprez masowych i zgromadzeń publicznych
 - poinformować administratorów obiektów użyteczności publicznej oraz innych obiektów, które potencjalnie mogą stać się celem zdarzenia o charakterze terrorystycznym o konieczności prowadzenia wzmoczonej kontroli tych obiektów, a także sprawdzenia działania instalacji alarmowych, przepustowości dróg ewakuacji oraz funkcjonowania systemów rejestracji obrazu
 - poinformować o wprowadzeniu stopnia alarmowego:
 - organy zespolonej i niezespolonej administracji rządowej w powiecie toruńskim grodzkim/ziemskim

- Burmistrzów/Wójtów (za pośrednictwem TCZK)
- właścicieli, zarządców, operatorów infrastruktury, w tym infrastruktury krytycznej znajdującej się na terenie powiatu toruńskiego grodzkiego/ziemskiego
- przedsiębiorców telekomunikacyjnych, z którymi uzgadniane są rejonowe plany działań w sytuacjach szczególnych zagrożeń
- prowadzić akcję informacyjno – instruktażową dla społeczeństwa dotyczącą potencjalnego zagrożenia, jego skutków i sposobu postępowania

IV. Koncepcja działania

Tryb uruchamiania zasobów:

- Dyżurny Toruńskiego Centrum Zarządzania Kryzysowego, po otrzymaniu z Rządowego Centrum Bezpieczeństwa informacji o wprowadzeniu stopnia alarmowego niezwłocznie przekazuje treść wprowadzonego stopnia alarmowego Dyrektorowi Wydziału Ochrony Ludności UMT oraz Prezydentowi/Staroście
- Dyżurny TCZK monitoruje sytuację poprzez stałą analizę napływających informacji, szczególnie od pozostałych uczestników reagowania kryzysowego oraz organów administracji zespolonej i niezespolonej, a także operatorów obiektów infrastruktury krytycznej o zdarzeniach terrorystycznych
- po otrzymaniu informacji o wprowadzeniu stopnia alarmowego, Prezydent/Starosta, organy administracji publicznej oraz Kierownicy jednostek administracji zespolonej niezwłocznie potwierdzają fakt otrzymania informacji o wprowadzeniu stopnia alarmowego oraz przekazują raport o stanie realizacji zadań wynikających z wprowadzonego stopnia, w czasie nie dłuższym niż 12 godzin od otrzymania informacji; potwierdzenie otrzymania informacji o wprowadzonym stopniu alarmowym oraz raport o stanie realizacji zadań, przekazywany jest przez Dyżurnego TCZK do Wojewódzkiego Centrum Zarządzania Bezpieczeństwem, a w odniesieniu do pozostałych podmiotów, do nadawcy sygnału/informacji

- Prezydent/Starosta zwołuje posiedzenie Toruńskiego Zespołu Zarządzania Kryzysowego, a następnie nakazuje realizację przedsięwzięć zaplanowanych do realizacji po wprowadzeniu określonego stopnia alarmowego oraz wybiera optymalny (rekomendowany) wariant sposobu realizacji zadań w zakresie zwalczania i minimalizacji skutków zdarzenia

Organizacja kierowania / dowodzenia:

- kierującym działaniami wynikającymi z wprowadzenia stopnia alarmowego jest Wojewoda, który realizuje działania za pośrednictwem Dyrektora WOL UMT w zakresie ochrony pracowników, klientów oraz budynków UMT/SPT
- Prezydent/Starosta w zakresie ochrony ludności zasobów oraz administracji powiatu toruńskiego grodzkiego/ziemskiego współpracuje z członkami Toruńskiego Zespołu Zarządzania Kryzysowego
- Prezydent/Starosta rządzi kryzysem poprzez Toruńskie Centrum Zarządzania Kryzysowego oraz zwołuje posiedzenie kadry kierowniczej UMT/SPT podczas którego przydziela zadania poszczególnym Dyrektorom/Naczelnikom komórek organizacyjnych

Przedsięwzięcia reagowania:

- przedsięwzięcia realizowane są przez wskazanych poniżej Dyrektorów/Naczelników komórek organizacyjnych UMT/SPT z wykorzystaniem dostępnych sił i środków oraz zgodnie z rozdziałem I pkt 1 załącznika do Rozporządzenia Prezesa Rady Ministrów z dnia 25 lipca 2016 r. w sprawie zakresu przedsięwzięć wykonywanych w poszczególnych stopniach alarmowych i stopniach alarmowych CRP:
 - Naczelnika Wydziału Organizacyjnego i Spraw Obywatelskich SPT
 - Dyrektora Wydziału Ochrony Ludności UMT
 - Rzecznika Prasowego UMT/SPT
- informacje o stanie wykonania przedsięwzięć są niezwłocznie przekazywane do TCZK
- w procesie realizacji zadania, przewiduje się udział przedstawicieli innych instytucji (uczestników reagowania kryzysowego), szczególnie przedstawicieli administracji zespolonej; organy administracji publicznej, właściciele i posiadacze obiektów, instalacji, urządzeń infrastruktury administracji publicznej lub infrastruktury krytycznej współpracują z Prezydentem/Starostą oraz służbami i instytucjami właściwymi w sprawach bezpieczeństwa i zarządzania kryzysowego przy realizacji działań antyterrorystycznych

V. Wsparcie ze strony innych instytucji

- niezbędne wsparcie Prezydent/Starosta otrzyma ze stron nadawców telewizyjnych, radiowych i prasowych w zakresie rzetelnego informowania ludności o zdarzeniach, sposobach przeciwdziałania oraz podjętych działaniach mających na celu przywrócenie zdolności obiektu IK do spełniania swoich zasadniczych funkcji
- wsparcie mediów ma na celu również niedopuszczenie do dezinformacji i powstania zjawiska paniki i nieracjonalnego zachowania ludności

VI. Budżet zadania

- źródłem finansowania działań jest budżet Prezydenta/Starosty

VII. Podstawy prawne realizacji zadania

- Ustawa z dnia 5 czerwca 1998 r. o samorządzie powiatowym
- Ustawa z dnia 8 marca 1990 r. o samorządzie gminnym
- Ustawa z dnia 23 stycznia 2009 r. o Wojewodzie i administracji rządowej w województwie
- Ustawa z dnia 10 czerwca 2016 r. o działaniach antyterrorystycznych
- Ustawa z dnia 29 sierpnia 2002 r. o stanie wojennym oraz o kompetencjach Naczelnego Dowódcy Sił Zbrojnych i zasadach jego podległości konstytucyjnym organom Rzeczypospolitej Polskiej
- Ustawa z dnia 29 grudnia 1992 r. o radiofonii i telewizji
- Ustawa z dnia 26 stycznia 1984 r. Prawo prasowe
- Ustawa z dnia 26 kwietnia 2007 r. o zarządzaniu kryzysowym

- Ustawa z dnia 21 listopada 1967 r. o powszechnym obowiązku obrony Rzeczypospolitej Polskiej
- Ustawa z dnia 24 sierpnia 1991 r. o Państwowej Straży Pożarnej
- Ustawa z dnia 6 kwietnia 1990 r. o Policji
- Ustawa z dnia 18 kwietnia 2002 r. o stanie klęski żywiołowej
- Rozporządzenie Rady Ministrów z dnia 30 kwietnia 2010 r. w sprawie Raportu o zagrożeniach bezpieczeństwa narodowego
- Rozporządzenie Rady Ministrów z dnia 30 kwietnia 2010 r. w sprawie Narodowego Programu Ochrony Infrastruktury Krytycznej
- Rozporządzenie Rady Ministrów z dnia 15 grudnia 2009 r. w sprawie określenia organów administracji rządowej, które utworzą centra zarządzania kryzysowego, oraz sposobu ich funkcjonowania
- Rozporządzenie Prezesa Rady Ministrów z dnia 11 kwietnia 2011 r. w sprawie organizacji i trybu działania Rządowego Centrum Bezpieczeństwa
- Rozporządzenie Rady Ministrów z dnia 13 września 2005 r. w sprawie wypełniania przez przedsiębiorców telekomunikacyjnych zadań i obowiązków na rzecz obronności, bezpieczeństwa państwa oraz bezpieczeństwa i porządku publicznego
- Rozporządzenie Prezesa Rady Ministrów z dnia 25 lipca 2016 r. w sprawie zakresu przedsięwzięć wykonywanych w poszczególnych stopniach alarmowych i stopniach alarmowych CRP
- Rozporządzenie Rady Ministrów z dnia 25 czerwca 2002 r. w sprawie szczegółowego zakresu działania Szefa Obrony Cywilnej Kraju, szefów obrony cywilnej województw, powiatów i gmin

2.18 MODUŁ - Realizacja przedsięwzięć określonych dla drugiego stopnia alarmowego BRAVO wprowadzonego w przypadku zagrożenia wystąpieniem zdarzenia o charakterze terrorystycznym

MODUŁ-17B	Rodzaj dokumentu	MODUŁ ZADANIOWY	Data opracowania	04.04.2022 r.
	Treść zadania	REALIZACJA PRZEDSIĘWZIĘĆ OKREŚLONYCH DLA DRUGIEGO STOPNIA ALARMOWEGO BRAVO WPROWADZONEGO W PRZYPADKU ZAGROŻENIA WYSTĄPIENIEM ZDARZENIA O CHARAKTERZE TERRORYSTYCZNYM	Wykonawca zadania	PREZYDENT/STAROSTA

I. Cel zadania

- celem realizacji zadania jest przygotowanie służb, administracji publicznej oraz społeczeństwa na ewentualne wystąpienie sytuacji niebezpiecznej o charakterze terrorystycznym, przygotowaniu do przejmowania nad nimi kontroli w drodze zaplanowanych przedsięwzięć, reagowaniu w przypadku wystąpienia takich zdarzeń oraz usuwaniu ich skutków, w tym odtwarzaniu zasobów przeznaczonych do reagowania na tego typu zdarzenia
- **drugi stopień alarmowy BRAVO** może zostać wprowadzony w drodze zarządzenia przez Prezesa Rady Ministrów, Ministra Spraw Wewnętrznych i Administracji lub Ministra Spraw Zagranicznych w przypadku zaistnienia zwiększonego i przewidywalnego zagrożenia wystąpieniem zdarzenia o charakterze terrorystycznym, jednak konkretny cel ataku nie został zidentyfikowany

II. Warunki operacyjne realizacji zadania

Czynniki mogące spowodować obniżenie efektywności podejmowanych działań:

- brak przepływu informacji pomiędzy uczestnikami/podmiotami uczestniczącymi w reagowaniu kryzysowym, a Toruńskim Centrum Zarządzania Kryzysowego dotyczących zagrożeń o charakterze terrorystycznym dla infrastruktury administracji publicznej lub infrastruktury krytycznej, w tym zagrożeń dla funkcjonowania systemów i sieci energetycznych, wodno-kanalizacyjnych, ciepłowniczych oraz teleinformatycznych istotnych z punktu widzenia bezpieczeństwa państwa
- możliwy chaos komunikacyjny związany z chęcią opuszczenia przez ludzi terenu objętego zagrożeniem terrorystycznym, zwłaszcza w przypadku wprowadzenia zakazu przemieszczania się
- przypadki dezinformacji i nieprawdziwe informacje pojawiające się w mediach oraz serwisach społecznościowych mogące wzmagać panikę i chaos
- bagatelizowanie zagrożenia
- panika i niepokój społeczny, nieracjonalne zachowania, możliwe zakłócanie porządku publicznego, możliwy brak zaufania ludności do instytucji publicznych
- możliwość wystąpienia przypadków chaosu kompetencyjnego i organizacyjnego przejawiające się brakiem jednoznacznie zdefiniowanych podmiotów mogących udzielić wsparcia ludności i operatorom obiektów IK, ze względu na szerokie spectrum zadań realizowane przez podmioty
- atmosfera niepokoju, presja czasu i oczekiwań ze strony obywateli na szybką pomoc w zakresie zagrożenia terrorystycznego
- możliwe przerwy w dostawach energii elektrycznej, Internetu i łączności telefonicznej
- absencja pracowników, szczególnie osób zajmujących się procedurami zarządzania kryzysowego
- awarie systemu informatycznego

III. Przedsięwzięcia do wykonania w ramach zadania

Po wprowadzeniu drugiego stopnia alarmowego BRAVO należy wykonać zadania wymienione dla pierwszego stopnia alarmowego oraz kontynuować lub sprawdzić wykonanie tych zadań, jeżeli wcześniej został wprowadzony stopień ALFA

Ponadto, w szczególności należy wykonać następujące zadania:

- w zakresie ochrony pracowników, klientów oraz budynków UMT/SPT:
 - sprawdzić funkcjonowanie zasilania awaryjnego
 - sprawdzić i wzmocnić ochronę obiektów urzędu
 - wprowadzić kontrolę wszystkich przesyłek pocztowych kierowanych do urzędu
 - zamknąć i zabezpieczyć nieużywane regularnie części budynków i pomieszczenia
 - ostrzec pracowników urzędu o możliwych formach zdarzenia o charakterze terrorystycznym
 - zapewnić dostępność w trybie alarmowym personelu wyznaczonego do wdrażania procedur działania na wypadek zdarzeń o charakterze terrorystycznym
- w zakresie ochrony ludności, zasobów oraz administracji powiatu toruńskiego grodzkiego/ziemskiego:
 - poinformować Komendę Miejską Policji w Toruniu, Wojewódzki Inspektorat Transportu Drogowego w Bydgoszczy oraz Straże Gminne/Miejskie z terenu powiatu toruńskiego grodzkiego/ziemskiego o konieczności wprowadzenia dodatkowych kontroli pojazdów, osób oraz budynków publicznych w rejonach zagrożonych, a także wzmocnienia ochrony środków komunikacji publicznej
 - poinformować za pośrednictwem jednostek samorządu terytorialnego:
 - administratorów ważnych obiektów publicznych o konieczności sprawdzenia i wzmocnienia ich ochrony
 - administratorów przedszkoli, szkół i uczelni o konieczności wprowadzenia zakazu wstępu osób postronnych do tych obiektów
 - poinformować szpitale oraz dysponentów Państwowego Ratownictwa Medycznego z terenu powiatu toruńskiego grodzkiego/ziemskiego o konieczności dokonania przeglądu zapasów materiałowych i sprzętu, w tym dostępności środków i materiałów medycznych, z uwzględnieniem możliwości wykorzystania w przypadku wystąpienia zdarzenia o charakterze terrorystycznym
 - poinformować o wprowadzeniu stopnia alarmowego:
 - organy zespolonej i niezespolonej administracji rządowej w powiecie toruńskim grodzkim/ziemskim
 - Burmistrzów/Wójtów (za pośrednictwem TCZK)

- właścicieli, zarządców, operatorów infrastruktury, w tym infrastruktury krytycznej znajdującej się na terenie powiatu toruńskiego grodzkiego/ziemskiego
- przedsiębiorców telekomunikacyjnych, z którymi uzgadniane są rejonowe plany działań w sytuacjach szczególnych zagrożeń
- prowadzić akcję informacyjno – instruktażową dla społeczeństwa dotyczącą potencjalnego zagrożenia, jego skutków i sposobu postępowania

IV. Koncepcja działania

Tryb uruchamiania zasobów:

- Dyżurny Toruńskiego Centrum Zarządzania Kryzysowego, po otrzymaniu z Rządowego Centrum Bezpieczeństwa informacji o wprowadzeniu stopnia alarmowego niezwłocznie przekazuje treść wprowadzonego stopnia alarmowego Dyrektorowi Wydziału Ochrony Ludności UMT oraz Prezydentowi/Staroście
- Dyżurny TCZK, monitoruje sytuację poprzez stałą analizę napływających informacji, szczególnie od pozostałych uczestników reagowania kryzysowego oraz organów administracji zespolonej i niezespolonej, a także operatorów obiektów infrastruktury krytycznej o zdarzeniach terrorystycznych
- po otrzymaniu informacji o wprowadzeniu stopnia alarmowego, Prezydent/Starosta, organy administracji publicznej oraz Kierownicy jednostek administracji zespolonej niezwłocznie potwierdzają fakt otrzymania informacji o wprowadzeniu stopnia alarmowego oraz przekazują raport o stanie realizacji zadań wynikających z wprowadzonego stopnia, w czasie nie dłuższym niż 12 godzin od otrzymania informacji; potwierdzenie otrzymania informacji o wprowadzonym stopniu alarmowym oraz raport o stanie realizacji zadań, przekazywany jest przez Dyżurnego TCZK do Wojewódzkiego Centrum Zarządzania Bezpieczeństwem, a w odniesieniu do pozostałych podmiotów, do nadawcy sygnału/informacji
- Prezydent/Starosta zwołuje posiedzenie Toruńskiego Zespołu Zarządzania Kryzysowego, a następnie nakazuje realizację przedsięwzięć zaplanowanych do realizacji po wprowadzeniu określonego stopnia alarmowego oraz wybiera optymalny (rekomendowany) wariant sposobu realizacji zadań w zakresie zwalczania i minimalizacji skutków zdarzenia

Organizacja kierowania / dowodzenia:

- kierującym działaniami wynikającymi z wprowadzenia stopnia alarmowego jest Prezydent/ Starosta, który w zakresie ochrony pracowników, klientów oraz budynków UMT/SPT współpracuje z Dyrektorami komórek organizacyjnych urzędu, zaś w zakresie ochrony ludności, zasobów oraz administracji powiatu toruńskiego grodzkiego/ziemskiego
- Prezydent/Starosta współpracuje z członkami Toruńskiego Zespołu Zarządzania Kryzysowego
- Prezydent/Starosta zarządza kryzysem poprzez Toruńskie Centrum Zarządzania Kryzysowego oraz zwołuje posiedzenie kadry kierowniczej urzędów, podczas którego przydziela zadania poszczególnym Dyrektorom/Naczelnikom komórek organizacyjnych

Przedsięwzięcia reagowania:

- przedsięwzięcia realizowane są przez wskazanych poniżej Dyrektorów/Naczelników komórek organizacyjnych UMT/SPT z wykorzystaniem dostępnych sił i środków oraz zgodnie z rozdziałem I pkt 2 załącznika do Rozporządzenia Prezesa Rady Ministrów z dnia 25 lipca 2016 r. w sprawie zakresu przedsięwzięć wykonywanych w poszczególnych stopniach alarmowych i stopniach alarmowych CRP:
 - Naczelnika Wydziału Organizacyjnego i Spraw Obywatelskich SPT
 - Dyrektora Wydziału Ochrony Ludności UMT
 - Rzecznika Prasowego UMT/SPT
- informacje o stanie wykonania przedsięwzięć są niezwłocznie przekazywane do TCZK
- w procesie realizacji zadania, przewiduje się udział przedstawicieli innych instytucji (uczestników reagowania kryzysowego), szczególnie przedstawicieli administracji zespolonej; organy administracji publicznej, właściciele i posiadacze obiektów, instalacji, urządzeń infrastruktury administracji publicznej lub infrastruktury krytycznej współpracują z Prezydentem/Starostą oraz służbami i instytucjami właściwymi w sprawach bezpieczeństwa i zarządzania kryzysowego przy realizacji działań antyterrorystycznych

V. Wsparcie ze strony innych instytucji

- niezbędne wsparcie Prezydent/Starosta otrzyma ze stron nadawców telewizyjnych, radiowych i prasowych w zakresie rzetelnego informowania ludności o zdarzeniach, sposobach przeciwdziałania oraz podjętych działaniach mających na celu przywrócenie zdolności obiektu IK do spełniania swoich zasadniczych funkcji
- wsparcie mediów ma na celu również niedopuszczenie do dezinformacji i powstania zjawiska paniki i nieracjonalnego zachowania ludności

VI. Budżet zadania

- źródłem finansowania działań jest budżet Prezydenta/Starosty

VII. Podstawy prawne realizacji zadania

- Ustawa z dnia 5 czerwca 1998 r. o samorządzie powiatowym
- Ustawa z dnia 8 marca 1990 r. o samorządzie gminnym
- Ustawa z dnia 23 stycznia 2009 r. o Wojewodzie i administracji rządowej w województwie
- Ustawa z dnia 10 czerwca 2016 r. o działaniach antyterrorystycznych
- Ustawa z dnia 29 sierpnia 2002 r. o stanie wojennym oraz o kompetencjach Naczelnego Dowódcy Sił Zbrojnych i zasadach jego podległości konstytucyjnym organom Rzeczypospolitej Polskiej
- Ustawa z dnia 29 grudnia 1992 r. o radiofonii i telewizji
- Ustawa z dnia 26 stycznia 1984 r. Prawo prasowe
- Ustawa z dnia 26 kwietnia 2007 r. o zarządzaniu kryzysowym
- Ustawa z dnia 21 listopada 1967 r. o powszechnym obowiązku obrony Rzeczypospolitej Polskiej
- Ustawa z dnia 24 sierpnia 1991 r. o Państwowej Straży Pożarnej

- Ustawa z dnia 6 kwietnia 1990 r. o Policji
- Ustawa z dnia 18 kwietnia 2002 r. o stanie klęski żywiołowej
- Rozporządzenie Rady Ministrów z dnia 30 kwietnia 2010 r. w sprawie Raportu o zagrożeniach bezpieczeństwa narodowego
- Rozporządzenie Rady Ministrów z dnia 30 kwietnia 2010 r. w sprawie Narodowego Programu Ochrony Infrastruktury Krytycznej
- Rozporządzenie Rady Ministrów z dnia 15 grudnia 2009 r. w sprawie określenia organów administracji rządowej, które utworzą centra zarządzania kryzysowego, oraz sposobu ich funkcjonowania
- Rozporządzenie Prezesa Rady Ministrów z dnia 11 kwietnia 2011 r. w sprawie organizacji i trybu działania Rządowego Centrum Bezpieczeństwa
- Rozporządzenie Rady Ministrów z dnia 13 września 2005 r. w sprawie wypełniania przez przedsiębiorców telekomunikacyjnych zadań i obowiązków na rzecz obronności, bezpieczeństwa państwa oraz bezpieczeństwa i porządku publicznego
- Rozporządzenie Prezesa Rady Ministrów z dnia 25 lipca 2016 r. w sprawie zakresu przedsięwzięć wykonywanych w poszczególnych stopniach alarmowych i stopniach alarmowych CRP
- Rozporządzenie Rady Ministrów z dnia 25 czerwca 2002 r. w sprawie szczegółowego zakresu działania Szefa Obrony Cywilnej Kraju, szefów obrony cywilnej województw, powiatów i gmin

2.19 MODUŁ - Realizacja przedsięwzięć określonych dla trzeciego stopnia alarmowego CHARLIE wprowadzonego w przypadku zagrożenia wystąpieniem zdarzenia o charakterze terrorystycznym

MODUŁ-17C	Rodzaj dokumentu	MODUŁ ZADANIOWY	Data opracowania	04.04.2022 r.
	Treść zadania	REALIZACJA PRZEDSIĘWZIĘĆ OKREŚLONYCH DLA TRZECIEGO STOPNIA ALARMOWEGO CHARLIE WPROWADZONEGO W PRZYPADKU ZAGROŻENIA WYSTĄPIENIEM ZDARZENIA O CHARAKTERZE TERRORYSTYCZNYM	Wykonawca zadania	PREZYDENT/STAROSTA

I. Cel zadania

- celem realizacji zadania jest przygotowanie służb, administracji publicznej oraz społeczeństwa na ewentualne wystąpienie sytuacji niebezpiecznej o charakterze terrorystycznym, przygotowaniu do przejmowania nad nimi kontroli w drodze zaplanowanych przedsięwzięć, reagowaniu w przypadku wystąpienia takich zdarzeń oraz usuwaniu ich skutków, w tym odtwarzaniu zasobów przeznaczonych do reagowania na tego typu zdarzenia
- **trzeci stopień alarmowy CHARLIE** może zostać wprowadzony w drodze zarządzenia przez Prezesa Rady Ministrów, Ministra Spraw Wewnętrznych i Administracji lub Ministra Spraw Zagranicznych w przypadku:
 - wystąpienia zdarzenia potwierdzającego prawdopodobny cel ataku o charakterze terrorystycznym, godzącego w:
 - bezpieczeństwo lub porządek publiczny
 - bezpieczeństwo Rzeczypospolitej Polskiej
 - bezpieczeństwo innego państwa lub organizacji międzynarodowej oraz stwarzającego potencjalne zagrożenie dla Rzeczypospolitej Polskiej
 - uzyskania wiarygodnych i potwierdzonych informacji o planowanym zdarzeniu o charakterze terrorystycznym na terytorium

Rzeczypospolitej Polskiej

- uzyskania wiarygodnych i potwierdzonych informacji o planowanym zdarzeniu o charakterze terrorystycznym, którego skutki mogą dotyczyć obywateli polskich przebywających za granicą lub instytucji polskich albo polskiej infrastruktury mieszczących się poza granicami Rzeczypospolitej Polskiej

II. Warunki operacyjne realizacji zadania

Czynniki mogące spowodować obniżenie efektywności podejmowanych działań:

- brak przepływu informacji pomiędzy uczestnikami/podmiotami uczestniczącymi w reagowaniu kryzysowym, a Toruńskim Centrum Zarządzania Kryzysowego, dotyczących zagrożeń o charakterze terrorystycznym dla infrastruktury administracji publicznej lub infrastruktury krytycznej, w tym zagrożeń dla funkcjonowania systemów i sieci energetycznych, wodno-kanalizacyjnych, ciepłowniczych oraz teleinformatycznych istotnych z punktu widzenia bezpieczeństwa państwa
- możliwy chaos komunikacyjny, związany z chęcią opuszczenia przez ludzi terenu objętego zagrożeniem terrorystycznym, zwłaszcza w przypadku wprowadzenia zakazu przemieszczania się
- przypadki dezinformacji i nieprawdziwe informacje pojawiające się w mediach oraz serwisach społecznościowych mogące wzmacniać panikę i chaos
- bagatelizowanie zagrożenia
- panika i niepokój społeczny, nieracjonalne zachowania, możliwe zakłócanie porządku publicznego, możliwy brak zaufania ludności do instytucji publicznych
- możliwość wystąpienia przypadków chaosu kompetencyjnego i organizacyjnego przejawiające się brakiem jednoznacznie zdefiniowanych podmiotów mogących udzielić wsparcia ludności i operatorom obiektów IK, ze względu na szerokie spectrum zadań realizowane przez podmioty
- atmosfera niepokoju, presja czasu i oczekiwań ze strony obywateli na szybką pomoc w zakresie zagrożenia terrorystycznego
- możliwe przerwy w dostawach energii elektrycznej, Internetu i łączności telefonicznej
- absencja pracowników, szczególnie osób zajmujących się procedurami zarządzania kryzysowego

- awarie systemu informatycznego

III. Przedsięwzięcia do wykonania w ramach zadania

Po wprowadzeniu trzeciego stopnia alarmowego CHARLIE należy wykonać zadania wymienione dla pierwszego i drugiego stopnia alarmowego oraz kontynuować lub sprawdzić wykonanie tych zadań, jeżeli wcześniej został wprowadzony stopień ALFA lub BRAVO.

Ponadto, w szczególności należy wykonać następujące zadania:

- w zakresie ochrony pracowników, klientów oraz budynków UMT/SPT:
 - zwiększyć obsadę Toruńskiego Centrum Zarządzania Kryzysowego
 - wprowadzić dyżury dla osób funkcyjnych odpowiedzialnych za wprowadzanie procedur działania na wypadek zdarzeń o charakterze terrorystycznym
 - sprawdzić dostępność obiektów wyznaczonych na zastępcze miejsca czasowego pobytu na wypadek ewakuacji urzędu
 - ograniczyć do minimum liczbę miejsc ogólnodostępnych w obiektach urzędu/ów i ich rejonie
 - wprowadzić, w uzasadnionych przypadkach, ścisłą kontrolę osób i pojazdów przy wejściu i wjeździe na teren obiektów urzędu
 - ograniczyć możliwość parkowania pojazdów przy obiektach urzędu
 - wprowadzić dodatkowy całodobowy nadzór nad obiektami urzędu, które tego wymagają, do tej pory nieobjętych nadzorem
 - zapewnić ochronę środków transportu służbowego poza terenem obiektu, wprowadzić kontrole pojazdu przed wejściem do niego i jego uruchomieniem
- w zakresie ochrony ludności, zasobów oraz administracji powiatu toruńskiego grodzkiego/ziemskiego:
 - sprawdzić dostępność obiektów wyznaczonych na zastępcze miejsca czasowego pobytu na wypadek ewakuacji ludności
 - poinformować o wprowadzeniu stopnia alarmowego:
 - organy zespolonej i niezespolonej administracji rządowej w powiecie toruńskim grodzkim i ziemskim
 - Burmistrzów/Wójtów (za pośrednictwem TCZK)
 - właścicieli, zarządców, operatorów infrastruktury, w tym infrastruktury krytycznej znajdującej się na terenie powiatu toruńskiego grodzkiego/ziemskiego, przedsiębiorców telekomunikacyjnych, z którymi uzgadniane są rejonowe plany działań w sytuacjach szczególnych

IV. Koncepcja działania

Uruchamianie zasobów:

- Dyżurny Toruńskiego Centrum Zarządzania Kryzysowego po otrzymaniu z Rządowego Centrum Bezpieczeństwa, informacji o wprowadzeniu stopnia alarmowego niezwłocznie przekazuje treść wprowadzonego stopnia alarmowego Dyrektorowi WOL UMT oraz Prezydentowi/Staroście,
- Dyżurny TCZK monitoruje sytuację poprzez stałą analizę napływających informacji, szczególnie od pozostałych uczestników reagowania kryzysowego oraz organów administracji zespolonej i niezespolonej, a także operatorów obiektów infrastruktury krytycznej o zdarzeniach terrorystycznych
- po otrzymaniu informacji o wprowadzeniu stopnia alarmowego Prezydent/Starosta, organy administracji publicznej oraz Kierownicy jednostek administracji zespolonej niezwłocznie potwierdzają fakt otrzymania informacji o wprowadzeniu stopnia alarmowego oraz przekazują raport o stanie realizacji zadań wynikających z wprowadzonego stopnia, w czasie nie dłuższym niż 12 godzin od otrzymania informacji; potwierdzenie otrzymania informacji o wprowadzonym stopniu alarmowym oraz raport o stanie realizacji zadań przekazywany jest przez Dyżurnego TCZK do Rządowego Centrum Bezpieczeństwa, a w odniesieniu do pozostałych podmiotów, do nadawcy sygnału/informacji
- Prezydent/Starosta zwołuje posiedzenie Toruńskiego Zespołu Zarządzania Kryzysowego, a następnie nakazuje realizację przedsięwzięć zaplanowanych do realizacji po wprowadzeniu określonego stopnia alarmowego oraz wybiera optymalny (rekomendowany) wariant sposobu realizacji zadań w zakresie zwalczania i minimalizacji skutków zdarzenia

Organizacja kierowania / dowodzenia:

- kierującym działaniami wynikającymi z wprowadzenia stopnia alarmowego jest Prezydent/Starosta, który realizuje działania za pośrednictwem Dyrektora WOL UMT w zakresie ochrony pracowników, klientów oraz budynków UMT/SPT
- Prezydent/Starosta w zakresie ochrony ludności, zasobów oraz administracji powiatu toruńskiego grodzkiego/ziemskiego współpracuje z członkami Toruńskiego Zespołu Zarządzania Kryzysowego
- Prezydent/Starosta zarządza kryzysem poprzez Toruńskie Centrum Zarządzania Kryzysowego oraz zwołuje posiedzenie kadry kierowniczej

urzędów, podczas którego przydziela zadania poszczególnym Dyrektorom/Naczelnikom komórek organizacyjnych

Przedsięwzięcia reagowania:

- przedsięwzięcia realizowane są przez wskazanych poniżej Dyrektorów/Naczelników komórek organizacyjnych UMT/SPT z wykorzystaniem dostępnych sił i środków oraz zgodnie z rozdziałem I pkt 3 załącznika do Rozporządzenia Prezesa Rady Ministrów z dnia 25 lipca 2016 r. w sprawie zakresu przedsięwzięć wykonywanych w poszczególnych stopniach alarmowych i stopniach alarmowych CRP:
 - Naczelnika Wydziału Organizacyjnego i Spraw Obywatelskich SPT
 - Dyrektora Wydziału Ochrony Ludności UMT
 - Rzecznika Prasowego UMT/SPT
- informacje o stanie wykonania przedsięwzięć są niezwłocznie przekazywane do TCZK
- w procesie realizacji zadania, przewiduje się udział przedstawicieli innych instytucji (uczestników reagowania kryzysowego), szczególnie przedstawicieli administracji zespolonej; organy administracji publicznej, właściciele i posiadacze obiektów, instalacji, urządzeń infrastruktury administracji publicznej lub infrastruktury krytycznej współpracują z Prezydentem/Starostą oraz służbami i instytucjami właściwymi w sprawach bezpieczeństwa i zarządzania kryzysowego przy realizacji działań antyterrorystycznych

V. Wsparcie ze strony innych instytucji

- niezbędne wsparcie Prezydent/Starosta otrzyma ze stron nadawców telewizyjnych, radiowych i prasowych w zakresie rzetelnego informowania ludności o zdarzeniach, sposobach przeciwdziałania oraz podjętych działaniach mających na celu przywrócenie zdolności obiektu IK do spełniania swoich zasadniczych funkcji
- wsparcie mediów ma na celu również niedopuszczenie do dezinformacji i powstania zjawiska paniki i nieracjonalnego zachowania ludności

VI. Budżet zadania

- źródłem finansowania działań jest budżet UMT/SPT

VII. Podstawy prawne realizacji zadania

- Ustawa z dnia 5 czerwca 1998 r. o samorządzie powiatowym
- Ustawa z dnia 8 marca 1990 r. o samorządzie gminnym
- Ustawa z dnia 23 stycznia 2009 r. o Wojewodzie i administracji rządowej w województwie
- Ustawa z dnia 10 czerwca 2016 r. o działaniach antyterrorystycznych
- Ustawa z dnia 29 sierpnia 2002 r. o stanie wojennym oraz o kompetencjach Naczelnego Dowódcy Sił Zbrojnych i zasadach jego podległości konstytucyjnym organom Rzeczypospolitej Polskiej
- Ustawa z dnia 29 grudnia 1992 r. o radiofonii i telewizji
- Ustawa z dnia 26 stycznia 1984 r. Prawo prasowe
- Ustawa z dnia 26 kwietnia 2007 r. o zarządzaniu kryzysowym
- Ustawa z dnia 21 listopada 1967 r. o powszechnym obowiązku obrony Rzeczypospolitej Polskiej
- Ustawa z dnia 24 sierpnia 1991 r. o Państwowej Straży Pożarnej
- Ustawa z dnia 6 kwietnia 1990 r. o Policji
- Ustawa z dnia 18 kwietnia 2002 r. o stanie kłęski żywiołowej
- Rozporządzenie Rady Ministrów z dnia 30 kwietnia 2010 r. w sprawie Raportu o zagrożeniach bezpieczeństwa narodowego
- Rozporządzenie Rady Ministrów z dnia 30 kwietnia 2010 r. w sprawie Narodowego Programu Ochrony Infrastruktury Krytycznej
- Rozporządzenie Rady Ministrów z dnia 15 grudnia 2009 r. w sprawie określenia organów administracji rządowej, które utworzą centra zarządzania kryzysowego, oraz sposobu ich funkcjonowania
- Rozporządzenie Prezesa Rady Ministrów z dnia 11 kwietnia 2011 r. w sprawie organizacji i trybu działania Rządowego Centrum Bezpieczeństwa
- Rozporządzenie Rady Ministrów z dnia 13 września 2005 r. w sprawie wypełniania przez przedsiębiorców telekomunikacyjnych zadań i obowiązków na rzecz obronności, bezpieczeństwa państwa oraz bezpieczeństwa i porządku publicznego
- Rozporządzenie Prezesa Rady Ministrów z dnia 25 lipca 2016 r. w sprawie zakresu przedsięwzięć wykonywanych w poszczególnych stopniach alarmowych i stopniach alarmowych CRP
- Rozporządzenie Rady Ministrów z dnia 25 czerwca 2002 r. w sprawie szczegółowego zakresu działania Szefa Obrony Cywilnej Kraju, szefów obrony cywilnej województw, powiatów i gmin

2.20 MODUŁ - Realizacja przedsięwzięć określonych dla czwartego stopnia alarmowego DELTA wprowadzonego w przypadku zagrożenia wystąpieniem zdarzenia o charakterze terrorystycznym

MODUŁ-17D	Rodzaj dokumentu	MODUŁ ZADANIOWY	Data opracowania	04.04.2022 r.
	Treść zadania	REALIZACJA PRZEDSIĘWZIĘĆ OKREŚLONYCH DLA CZWARTEGO STOPNIA ALARMOWEGO DELTA WPROWADZONEGO W PRZYPADKU ZAGROŻENIA WYSTĄPIENIEM ZDARZENIA O CHARAKTERZE TERRORYSTYCZNYM	Wykonawca zadania	PREZYDENT/STAROSTA

I. Cel zadania

- celem realizacji zadania jest przygotowanie służb, administracji publicznej oraz społeczeństwa na ewentualne wystąpienie sytuacji niebezpiecznej o charakterze terrorystycznym, przygotowaniu do przejmowania nad nimi kontroli w drodze zaplanowanych przedsięwzięć, reagowaniu w przypadku wystąpienia takich zdarzeń oraz usuwaniu ich skutków, w tym odtwarzaniu zasobów przeznaczonych do reagowania na tego typu zdarzenia
- **czwarty stopień alarmowy DELTA** może zostać wprowadzony w drodze zarządzenia przez Prezesa Rady Ministrów, Ministra Spraw Wewnętrznych i Administracji lub Ministra Spraw Zagranicznych w przypadku:
 - wystąpienia zdarzenia o charakterze terrorystycznym, powodującego zagrożenie:
 - bezpieczeństwa lub porządku publicznego
 - bezpieczeństwa Rzeczypospolitej Polskiej
 - bezpieczeństwa innego państwa lub organizacji międzynarodowej oraz stwarzającego potencjalne zagrożenie dla Rzeczypospolitej Polskiej

- gdy uzyskane informacje wskazują na zaawansowaną fazę przygotowań do zdarzenia o charakterze terrorystycznym na terytorium Rzeczypospolitej Polskiej
- gdy uzyskane informacje wskazują na zaawansowaną fazę przygotowań do zdarzenia o charakterze terrorystycznym, które ma być wymierzone w obywateli polskich przebywających za granicą lub w instytucje polskie albo polską infrastrukturę mieszczące się poza granicami Rzeczypospolitej Polskiej, a zebrane informacje wskazują jednocześnie na nieuchronność takiego zdarzenia

II. Warunki operacyjne realizacji zadania

Czynniki mogące spowodować obniżenie efektywności podejmowanych działań:

- brak przepływu informacji pomiędzy uczestnikami/podmiotami uczestniczącymi w reagowaniu kryzysowym, a Toruńskim Centrum Zarządzania Kryzysowego, dotyczących zagrożeń o charakterze terrorystycznym dla infrastruktury administracji publicznej lub infrastruktury krytycznej, w tym zagrożeń dla funkcjonowania systemów i sieci energetycznych, wodno-kanalizacyjnych, ciepłowniczych oraz teleinformatycznych istotnych z punktu widzenia bezpieczeństwa państwa
- możliwy chaos komunikacyjny związany z chęcią opuszczenia przez ludzi terenu objętego zagrożeniem terrorystycznym, zwłaszcza w przypadku wprowadzenia zakazu przemieszczania się
- przypadki dezinformacji i nieprawdziwe informacje pojawiające się w mediach oraz serwisach społecznościowych mogące wzmacniać panikę i chaos
- bagatelizowanie zagrożenia
- panika i niepokój społeczny, nieracjonalne zachowania, możliwe zakłócanie porządku publicznego, możliwy brak zaufania ludności do instytucji publicznych
- możliwość wystąpienia przypadków chaosu kompetencyjnego i organizacyjnego przejawiające się brakiem jednoznacznie zdefiniowanych podmiotów mogących udzielić wsparcia ludności i operatorom obiektów IK, ze względu na w szerokie spectrum zadań realizowane przez podmioty
- atmosfera niepokoju, presja czasu i oczekiwań ze strony obywateli na szybką pomoc w zakresie zagrożenia terrorystycznego
- możliwe przerwy w dostawach energii elektrycznej, Internetu i łączności telefonicznej

- absencja pracowników, szczególnie osób zajmujących się procedurami zarządzania kryzysowego
- awarie systemu informatycznego

III. Przedsięwzięcia do wykonania w ramach zadania

Po wprowadzeniu czwartego stopnia alarmowego DELTA należy wykonać zadania wymienione dla pierwszego, drugiego i trzeciego stopnia alarmowego oraz kontynuować lub sprawdzić wykonanie tych zadań, jeżeli wcześniej został wprowadzony stopień ALFA, BRAVO lub CHARLIE

Ponadto, w szczególności należy wykonać następujące zadania:

- w zakresie ochrony pracowników, klientów oraz budynków UMT/SPT:
 - przeprowadzić identyfikację wszystkich pojazdów znajdujących się już w rejonie obiektów urzędu oraz w uzasadnionych przypadkach ich relokację poza obszar urzędu
 - kontrolować wszystkie pojazdy wjeżdżające na teren obiektów urzędu i ich ładunek
 - kontrolować wszystkie wnoszone na teren obiektów urzędu przedmioty, w tym walizki, torebki, paczki
 - przeprowadzać częste kontrole na zewnątrz budynków urzędu i na parkingach
 - ograniczyć liczbę podróży służbowych osób zatrudnionych w urzędzie i wizyt osób niezatrudnionych
 - przygotować się do zapewnienia ciągłości funkcjonowania urzędu w przypadku braku możliwości realizacji zadań w dotychczasowym miejscu pracy
- w zakresie ochrony ludności, zasobów oraz administracji powiatu toruńskiego grodzkiego/ziemskiego:
 - przy udziale Komendy Miejskiej Policji w Toruniu oraz innych służb porządkowych wprowadzić w uzasadnionych przypadkach ograniczenia komunikacyjne w rejonach zagrożonych
 - poinformować o wprowadzeniu stopnia alarmowego:
 - organy zespolonej i niezespolonej administracji rządowej w powiecie toruńskim grodzkim/ziemskim
 - Burmistrzów/Wójtów (za pośrednictwem (TCZK)
 - właścicieli, zarządców, operatorów infrastruktury, w tym infrastruktury krytycznej znajdującej się na terenie powiatu toruńskiego grodzkiego/ziemskiego

- przedsiębiorców telekomunikacyjnych, z którymi uzgadniane są rejonowe plany działań w sytuacjach szczególnych zagrożeń
- prowadzić akcję informacyjno – instruktażową dla społeczeństwa dotyczącą potencjalnego zagrożenia, jego skutków i sposobu postępowania

IV. Koncepcja działania

Uruchamianie zasobów:

- Dyżurny Toruńskiego Centrum Zarządzania Kryzysowego po otrzymaniu z Rządowego Centrum Bezpieczeństwa informacji o wprowadzeniu stopnia alarmowego niezwłocznie przekazuje treść wprowadzonego stopnia alarmowego Dyrektorowi WOL UMT oraz Prezydentowi/Staroście
- Dyżurny TCZK monitoruje sytuację poprzez stałą analizę napływających informacji, szczególnie od pozostałych uczestników reagowania kryzysowego oraz organów administracji zespolonej i niezespolonej, a także operatorów obiektów infrastruktury krytycznej o zdarzeniach terrorystycznych
- po otrzymaniu informacji o wprowadzeniu stopnia alarmowego Prezydent/Starosta, organy administracji publicznej oraz Kierownicy jednostek administracji zespolonej niezwłocznie potwierdzają fakt otrzymania informacji o wprowadzeniu stopnia alarmowego oraz przekazują raport o stanie realizacji zadań wynikających z wprowadzonego stopnia, w czasie nie dłuższym niż 12 godzin od otrzymania informacji; potwierdzenie otrzymania informacji o wprowadzonym stopniu alarmowym oraz raport o stanie realizacji zadań, przekazywany jest przez Dyżurnego TCZK do Rządowego Centrum Bezpieczeństwa, a w odniesieniu do pozostałych podmiotów do nadawcy sygnału/informacji
- Prezydent/Starosta zwołuje posiedzenie Toruńskiego Zespołu Zarządzania Kryzysowego, a następnie nakazuje realizację przedsięwzięć zaplanowanych do realizacji po wprowadzeniu określonego stopnia alarmowego oraz wybiera optymalny (rekomendowany) wariant sposobu realizacji zadań w zakresie zwalczania i minimalizacji skutków zdarzenia

Organizacja kierowania / dowodzenia:

- kierującym działaniami wynikającymi z wprowadzenia stopnia alarmowego jest Prezydent/Starosta, który realizuje działania za pośrednictwem Dyrektora WOL UMT w zakresie ochrony pracowników, klientów oraz budynków UMT/SPT
- Prezydent/Starosta w zakresie ochrony ludności, zasobów oraz administracji powiatu toruńskiego grodzkiego/ziemskiego współpracuje z

członkami Toruńskiego Zespołu Zarządzania Kryzysowego

- Prezydent/Starosta zarządza kryzysem poprzez Toruńskie Centrum Zarządzania Kryzysowego oraz zwołuje posiedzenie kadry kierowniczej Urzędów, podczas którego przydziela zadania poszczególnym Dyrektorom/Naczelnikom komórek organizacyjnych

Przedsięwzięcia reagowania:

- przedsięwzięcia realizowane są przez wskazanych poniżej Dyrektorów/Naczelników komórek organizacyjnych UMT/SPT z wykorzystaniem dostępnych sił i środków oraz zgodnie z rozdziałem I pkt 4 załącznika do Rozporządzenia Prezesa Rady Ministrów z dnia 25 lipca 2016 r. w sprawie zakresu przedsięwzięć wykonywanych w poszczególnych stopniach alarmowych i stopniach alarmowych CRP:
 - Naczelnika Wydziału Organizacyjnego i Spraw Obywatelskich SPT
 - Dyrektora Wydziału Ochrony Ludności UMT
 - Rzecznika Prasowego UMT/SPT
- informacje o stanie wykonania przedsięwzięć są niezwłocznie przekazywane do TCZK
- w procesie realizacji zadania, przewiduje się udział przedstawicieli innych instytucji (uczestników reagowania kryzysowego), szczególnie przedstawicieli administracji zespolonej; organy administracji publicznej, właściciele i posiadacze obiektów, instalacji, urządzeń infrastruktury administracji publicznej lub infrastruktury krytycznej współpracują z Prezydentem/Starostą oraz służbami i instytucjami właściwymi w sprawach bezpieczeństwa i zarządzania kryzysowego przy realizacji działań antyterrorystycznych

V. Wsparcie ze strony innych instytucji

- niezbędne wsparcie Prezydent/Starosta otrzyma ze stron nadawców telewizyjnych, radiowych i prasowych w zakresie rzetelnego informowania ludności o zdarzeniach, sposobach przeciwdziałania oraz podjętych działaniach mających na celu przywrócenie zdolności obiektu IK do spełniania swoich zasadniczych funkcji
- wsparcie mediów ma na celu również niedopuszczenie do dezinformacji i powstania zjawiska paniki i nieracjonalnego zachowania ludności

VI. Budżet zadania

- źródłem finansowania działań jest budżet UMT/SPT

VII. Podstawy prawne realizacji zadania

- Ustawa z dnia 5 czerwca 1998 r. o samorządzie powiatowym
- Ustawa z dnia 8 marca 1990 r. o samorządzie gminnym
- Ustawa z dnia 23 stycznia 2009 r. o Wojewodzie i administracji rządowej w województwie
- Ustawa z dnia 10 czerwca 2016 r. o działaniach antyterrorystycznych
- Ustawa z dnia 29 sierpnia 2002 r. o stanie wojennym oraz o kompetencjach Naczelnego Dowódcy Sił Zbrojnych i zasadach jego podległości konstytucyjnym organom Rzeczypospolitej Polskiej
- Ustawa z dnia 29 grudnia 1992 r. o radiofonii i telewizji
- Ustawa z dnia 26 stycznia 1984 r. Prawo prasowe
- Ustawa z dnia 26 kwietnia 2007 r. o zarządzaniu kryzysowym
- Ustawa z dnia 21 listopada 1967 r. o powszechnym obowiązku obrony Rzeczypospolitej Polskiej
- Ustawa z dnia 24 sierpnia 1991 r. o Państwowej Straży Pożarnej
- Ustawa z dnia 6 kwietnia 1990 r. o Policji
- Ustawa z dnia 18 kwietnia 2002 r. o stanie klęski żywiołowej
- Rozporządzenie Rady Ministrów z dnia 30 kwietnia 2010 r. w sprawie Raportu o zagrożeniach bezpieczeństwa narodowego
- Rozporządzenie Rady Ministrów z dnia 30 kwietnia 2010 r. w sprawie Narodowego Programu Ochrony Infrastruktury Krytycznej
- Rozporządzenie Rady Ministrów z dnia 15 grudnia 2009 r. w sprawie określenia organów administracji rządowej, które utworzą centra zarządzania kryzysowego, oraz sposobu ich funkcjonowania
- Rozporządzenie Prezesa Rady Ministrów z dnia 11 kwietnia 2011 r. w sprawie organizacji i trybu działania Rządowego Centrum Bezpieczeństwa
- Rozporządzenie Rady Ministrów z dnia 13 września 2005 r. w sprawie wypełniania przez przedsiębiorców telekomunikacyjnych zadań i obowiązków na rzecz obronności, bezpieczeństwa państwa oraz bezpieczeństwa i porządku publicznego

- Rozporządzenie Prezesa Rady Ministrów z dnia 25 lipca 2016 r. w sprawie zakresu przedsięwzięć wykonywanych w poszczególnych stopniach alarmowych i stopniach alarmowych CRP
- Rozporządzenie Rady Ministrów z dnia 25 czerwca 2002 r. w sprawie szczegółowego zakresu działania Szefa Obrony Cywilnej Kraju, szefów obrony cywilnej województw, powiatów i gmin

2.21 MODUŁ - Realizacja przedsięwzięć określonych dla pierwszego stopnia alarmowego ALFA-CRP wprowadzonego w przypadku zagrożenia wystąpienia zdarzenia o charakterze terrorystycznym dotyczącego systemów teleinformatycznych organów administracji publicznej lub systemów teleinformatycznych wchodzących w skład infrastruktury krytycznej

MODUŁ-17E	Rodzaj dokumentu	MODUŁ ZADANIOWY	Data opracowania	04.04.2022 r.
	Treść zadania	REALIZACJA PRZEDSIĘWZIĘĆ OKREŚLONYCH DLA PIERWSZEGO STOPNIA ALARMOWEGO ALFA – CRP WPROWADZONEGO W PRZYPADKU ZAGROŻENIA WYSTĄPIENIEM ZDARZENIA O CHARAKTERZE TERRORYSTYCZNYM DOTYCZĄCEGO SYSTEMÓW TELEINFORMATYCZNYCH ORGANÓW ADMINISTRACJI PUBLICZNEJ LUB SYSTEMÓW TELEINFORMATYCZNYCH WCHODZĄCYCH W SKŁAD INFRASTRUKTURY KRYTYCZNEJ	Wykonawca zadania	PREZYDENT/STAROSTA

I. Cel zadania

- celem zadania jest realizacja przedsięwzięć w zakresie zapobiegania atakom cybernetycznym na infrastrukturę teleinformatyczną, przygotowania do przejmowania nad nimi kontroli w drodze zaplanowanych przedsięwzięć, reagowania w przypadku wystąpienia takich zdarzeń, usuwaniu ich skutków, przygotowanie służb, administracji publicznej oraz administratorów infrastruktury na ewentualne wystąpienie sytuacji niebezpiecznej
- **pierwszy stopień alarmowy ALFA – CRP** może zostać wprowadzony w drodze zarządzenia przez Prezesa Rady Ministrów, Ministra Spraw Wewnętrznych i Administracji lub Ministra Spraw Zagranicznych w przypadku uzyskania informacji o możliwości wystąpienia zdarzenia o charakterze terrorystycznym, którego rodzaj i zakres jest trudny do przewidzenia

II. Warunki operacyjne realizacji zadania

Czynniki mogące spowodować obniżenie efektywności podejmowanych działań:

- brak przepływu informacji pomiędzy uczestnikami/podmiotami uczestniczącymi w reagowaniu kryzysowym, a Toruńskim Centrum Zarządzania Kryzysowego dotyczących zagrożeń o charakterze terrorystycznym dla infrastruktury administracji publicznej lub infrastruktury krytycznej, w tym zagrożeń dla funkcjonowania systemów i sieci energetycznych, wodno-kanalizacyjnych, ciepłowniczych oraz teleinformatycznych istotnych z punktu widzenia bezpieczeństwa państwa
- możliwy chaos komunikacyjny, związany z chęcią opuszczenia przez ludzi terenu objętego zagrożeniem terrorystycznym, zwłaszcza w przypadku wprowadzenia zakazu przemieszczania się
- przypadki dezinformacji i nieprawdziwe informacje pojawiające się w mediach oraz serwisach społecznościowych mogące wzmacniać panikę i chaos
- bagatelizowanie zagrożenia
- panika i niepokój społeczny, nieracjonalne zachowania, możliwe zakłócanie porządku publicznego, możliwy brak zaufania ludności do instytucji publicznych
- możliwość wystąpienia przypadków chaosu kompetencyjnego i organizacyjnego przejawiające się brakiem jednoznacznie zdefiniowanych podmiotów mogących udzielić wsparcia ludności i operatorom obiektów IK, ze względu na szerokie spectrum zadań realizowane przez podmioty
- atmosfera niepokoju, presja czasu i oczekiwań ze strony obywateli na szybką pomoc w zakresie zagrożenia terrorystycznego

- możliwe przerwy w dostawach energii elektrycznej, Internetu i łączności telefonicznej
- absencja pracowników, szczególnie osób zajmujących się procedurami zarządzania kryzysowego
- awarie systemu informatycznego

III. Przedsięwzięcia do wykonania w ramach zadania

Po wprowadzeniu pierwszego stopnia alarmowego ALFA - CRP należy w szczególności wykonać następujące zadania:

- w zakresie ochrony systemów informatycznych UMT/SPT:
 - wprowadzić wzmożone monitorowanie stanu bezpieczeństwa systemów teleinformatycznych urzędu, w szczególności wykorzystując zalecenia Agencji Bezpieczeństwa Wewnętrznego oraz:
 - monitorować i weryfikować, czy nie doszło do naruszenia bezpieczeństwa komunikacji elektronicznej
 - sprawdzać dostępność usług elektronicznych
 - dokonywać, w razie potrzeby, zmian w dostępie do systemów
 - poinformować pracowników urzędu o konieczności zachowania zwiększonej czujności w stosunku do stanów odbiegających od normy, w szczególności pracowników odpowiedzialnych za bezpieczeństwo systemów
 - sprawdzić kanały łączności z innymi podmiotami biorącymi udział w reagowaniu kryzysowym, dokonać weryfikacji ustanowionych punktów kontaktowych z zespołami reagowania na incydenty bezpieczeństwa teleinformatycznego oraz ministrem właściwym do spraw informatyzacji
 - dokonać przeglądu stosownych procedur oraz zadań związanych z wprowadzeniem stopni alarmowych CRP, w szczególności dokonać weryfikacji posiadanej kopii zapasowej systemów kluczowych dla funkcjonowania urzędu, oraz weryfikacji czasu wymaganego na przywrócenie poprawności funkcjonowania systemu
 - sprawdzić aktualny stan bezpieczeństwa systemów i ocenić wpływ zagrożenia na bezpieczeństwo teleinformatyczne na podstawie bieżących informacji i prognoz wydarzeń
 - informować na bieżąco o efektach przeprowadzanych działań zespoły reagowania na incydenty bezpieczeństwa teleinformatycznego oraz ministra właściwego do spraw informatyzacji
- w zakresie ochrony systemów teleinformatycznych administracji powiatu toruńskiego grodzkiego/ziemskiego, a także wchodzących w skład infrastruktury, w tym infrastruktury krytycznej:

- poinformować o wprowadzeniu stopnia alarmowego:
 - organy zespolonej i niezespolonej administracji rządowej w powiecie toruńskim grodzkim/ziemskim
 - Burmistrzów/Wójtów (za pośrednictwem TCZK)
 - właścicieli, zarządców, operatorów infrastruktury, w tym infrastruktury krytycznej znajdującej się na terenie powiatu toruńskiego grodzkiego/ziemskiego
 - przedsiębiorców telekomunikacyjnych, z którymi uzgadniane są rejonowe plany działań w sytuacjach szczególnych zagrożeń
- prowadzić proces informowania i ostrzegania ludności o problemach wynikających z zagrożenia/ataku cybernetycznego oraz o podjętych działaniach w zakresie zwalczania/minimalizacji skutków tych zdarzeń

IV. Koncepcja działania

Uruchamianie zasobów:

- Dyżurny Toruńskiego Centrum Zarządzania Kryzysowego, po otrzymaniu z Rządowego Centrum Bezpieczeństwa, informacji o wprowadzeniu stopnia alarmowego niezwłocznie przekazuje treść wprowadzonego stopnia alarmowego Dyrektorowi WOL UMT oraz Prezydentowi/Staroście,
- Dyżurny TCZK, monitoruje sytuację poprzez stałą analizę napływających informacji, szczególnie od pozostałych uczestników reagowania kryzysowego oraz organów administracji zespolonej i niezespolonej, a także operatorów obiektów infrastruktury krytycznej o zdarzeniach terrorystycznych
- po otrzymaniu informacji o wprowadzeniu stopnia alarmowego Prezydent/Starosta, organy administracji publicznej oraz Kierownicy jednostek administracji zespolonej niezwłocznie potwierdzają fakt otrzymania informacji o wprowadzeniu stopnia alarmowego oraz przekazują raport o stanie realizacji zadań wynikających z wprowadzonego stopnia, w czasie nie dłuższym niż 12 godzin od otrzymania informacji; potwierdzenie otrzymania informacji o wprowadzonym stopniu alarmowym oraz raport o stanie realizacji zadań, przekazywany jest przez Dyżurnego TCZK do Rządowego Centrum Bezpieczeństwa, a w odniesieniu do pozostałych podmiotów, do nadawcy sygnału/informacji
- Prezydent/Starosta zwołuje posiedzenie Toruńskiego Zespołu Zarządzania Kryzysowego, a następnie nakazuje realizację przedsięwzięć zaplanowanych do realizacji po wprowadzeniu określonego stopnia alarmowego oraz wybiera optymalny (rekomendowany) wariant sposobu realizacji zadań w zakresie zwalczania i minimalizacji skutków zdarzenia

Organizacja kierowania / dowodzenia:

- kierującym działaniami wynikającymi z wprowadzenia stopnia alarmowego jest Prezydent/Starosta, który w zakresie:
- ochrony systemów teleinformatycznych UMT/SPT współpracuje z Dyrektorami/Naczelnikami komórek organizacyjnych urzędów
- ochrony systemów teleinformatycznych administracji powiatów grodzkiego i ziemskiego, a także wchodzących w skład infrastruktury, w tym infrastruktury krytycznej, współpracuje z członkami Toruńskiego Zespołu Zarządzania Kryzysowego
- w przypadku obezwładnienia systemu łączności, wymiana informacji pomiędzy uczestnikami/podmiotami zarządzania kryzysowego realizowana będzie poprzez łączników oraz w formie osobistych kontaktów

Przedsięwzięcia reagowania:

- przedsięwzięcia realizowane są przez wskazanych poniżej Dyrektorów/Naczelników komórek organizacyjnych UMT/SPT z wykorzystaniem dostępnych sił i środków oraz zgodnie z rozdziałem II pkt 1 załącznika do Rozporządzenia Prezesa Rady Ministrów z dnia 25 lipca 2016 r. w sprawie zakresu przedsięwzięć wykonywanych w poszczególnych stopniach alarmowych i stopniach alarmowych CRP:
- Naczelnika Wydziału Organizacyjnego i Spraw Obywatelskich SPT
- Pełnomocnika do spraw Ochrony Informacji Niejawnych UMT/SPT
- Dyrektora Wydziału Ochrony Ludności UMT
- Rzecznika Prasowego UMT/SPT
- informacje o stanie wykonania przedsięwzięć są niezwłocznie przekazywane do TCZK
- w konkretnej sytuacji, w procesie realizacji zadania, przewiduje się udział przedstawicieli innych instytucji (uczestników reagowania kryzysowego), szczególnie przedstawicieli administracji zespolonej; organy administracji publicznej, właściciele i posiadacze obiektów, instalacji, urządzeń infrastruktury administracji publicznej lub infrastruktury krytycznej współpracują z Prezydentem/Starostą oraz służbami i instytucjami właściwymi w sprawach bezpieczeństwa cybernetycznego i zarządzania kryzysowego przy realizacji działań przeciwdziałających atakom cybernetycznym; organy i podmioty, przekazują niezwłocznie Prezydentowi/Staroście będące w ich posiadaniu informacje dotyczące zagrożeń o charakterze cyberterrorystycznym dla infrastruktury administracji publicznej lub infrastruktury krytycznej, w tym zagrożeń dla funkcjonowania systemów i sieci energetycznych, wodno – kanalizacyjnych, ciepłowniczych oraz teleinformatycznych istotnych z punktu widzenia bezpieczeństwa państwa

V. Wsparcie ze strony innych instytucji

- wsparcie od służb i instytucji właściwych w sprawach bezpieczeństwa i zarządzania kryzysowego przy realizacji działań antyterrorystycznych na obszarze powiatu toruńskiego grodzkiego/ziemskiego
- Prezydent/Starosta otrzyma wsparcie ze stron nadawców telewizyjnych, radiowych i prasowych w zakresie rzetelnego informowania ludności o zdarzeniach, sposobach przeciwdziałania oraz podjętych działaniach
- wsparcie mediów ma na celu również niedopuszczenie do dezinformacji i powstania zjawiska paniki i nieracjonalnego zachowania ludności

VI. Budżet zadania

- źródłem finansowania działań jest budżet UMT/SPT

VII. Podstawy prawne realizacji zadania

- Ustawa z dnia 5 czerwca 1998 r. o samorządzie powiatowym
- Ustawa z dnia 8 marca 1990 r. o samorządzie gminnym
- Ustawa z dnia 23 stycznia 2009 r. o Wojewodzie i administracji rządowej w województwie
- Ustawa z dnia 10 czerwca 2016 r. o działaniach antyterrorystycznych
- Ustawa z dnia 29 sierpnia 2002 r. o stanie wojennym oraz o kompetencjach Naczelnego Dowódcy Sił Zbrojnych i zasadach jego podległości konstytucyjnym organom Rzeczypospolitej Polskiej
- Ustawa z dnia 29 grudnia 1992 r. o radiofonii i telewizji
- Ustawa z dnia 26 stycznia 1984 r. Prawo prasowe
- Ustawa z dnia 26 kwietnia 2007 r. o zarządzaniu kryzysowym
- Ustawa z dnia 21 listopada 1967 r. o powszechnym obowiązku obrony Rzeczypospolitej Polskiej

- Ustawa z dnia 24 sierpnia 1991 r. o Państwowej Straży Pożarnej
- Ustawa z dnia 6 kwietnia 1990 r. o Policji
- Ustawa z dnia 18 kwietnia 2002 r. o stanie klęski żywiołowej
- Rozporządzenie Rady Ministrów z dnia 30 kwietnia 2010 r. w sprawie Raportu o zagrożeniach bezpieczeństwa narodowego
- Rozporządzenie Rady Ministrów z dnia 30 kwietnia 2010 r. w sprawie Narodowego Programu Ochrony Infrastruktury Krytycznej
- Rozporządzenie Rady Ministrów z dnia 15 grudnia 2009 r. w sprawie określenia organów administracji rządowej, które utworzą centra zarządzania kryzysowego, oraz sposobu ich funkcjonowania
- Rozporządzenie Prezesa Rady Ministrów z dnia 11 kwietnia 2011 r. w sprawie organizacji i trybu działania Rządowego Centrum Bezpieczeństwa
- Rozporządzenie Rady Ministrów z dnia 13 września 2005 r. w sprawie wypełniania przez przedsiębiorców telekomunikacyjnych zadań i obowiązków na rzecz obronności, bezpieczeństwa państwa oraz bezpieczeństwa i porządku publicznego
- Rozporządzenie Prezesa Rady Ministrów z dnia 25 lipca 2016 r. w sprawie zakresu przedsięwzięć wykonywanych w poszczególnych stopniach alarmowych i stopniach alarmowych CRP
- Rozporządzenie Rady Ministrów z dnia 25 czerwca 2002 r. w sprawie szczegółowego zakresu działania Szefa Obrony Cywilnej Kraju, szefów obrony cywilnej województw, powiatów i gmin

2.22 MODUŁ - Realizacja przedsięwzięć określonych dla drugiego stopnia alarmowego BRAVO–CRP wprowadzonego w przypadku zagrożenia wystąpieniem zdarzenia o charakterze terrorystycznym dotyczącego systemów teleinformatycznych organów administracji publicznej lub systemów teleinformatycznych wchodzących w skład infrastruktury krytycznej

MODUŁ-17F	Rodzaj dokumentu	MODUŁ ZADANIOWY	Data opracowania	04.04.2022 r.
	Treść zadania	REALIZACJA PRZEDSIĘWZIĘĆ OKREŚLONYCH DLA DRUGIEGO STOPNIA ALARMOWEGO BRAVO – CRP WPROWADZONEGO W PRZYPADKU ZAGROŻENIA WYSTĄPIENIEM ZDARZENIA O CHARAKTERZE TERRORYSTYCZNYM DOTYCZĄCEGO SYSTEMÓW TELEINFORMATYCZNYCH ORGANÓW ADMINISTRACJI PUBLICZNEJ LUB SYSTEMÓW TELEINFORMATYCZNYCH WCHODZĄCYCH W SKŁAD INFRASTRUKTURY KRYTYCZNEJ	Wykonawca zadania	PREZYDENT/STAROSTA

I. Cel zadania

- celem zadania jest realizacja przedsięwzięć w zakresie zapobiegania atakom cybernetycznym na infrastrukturę teleinformatyczną, przygotowania do przejmowania nad nimi kontroli w drodze zaplanowanych przedsięwzięć, reagowania w przypadku wystąpienia takich zdarzeń, usuwaniu ich skutków, przygotowanie służb, administracji publicznej oraz administratorów infrastruktury na ewentualne wystąpienie sytuacji niebezpiecznej
- **drugi stopień alarmowy BRAVO – CRP** może zostać wprowadzony w drodze zarządzenia przez Prezesa Rady Ministrów, Ministra Spraw Wewnętrznych i Administracji lub Ministra Spraw Zagranicznych w przypadku zaistnienia zwiększonego i przewidywalnego zagrożenia

wystąpieniem zdarzenia o charakterze terrorystycznym, jednak konkretny cel ataku nie został zidentyfikowany

II. Warunki operacyjne realizacji zadania

Czynniki mogące spowodować obniżenie efektywności podejmowanych działań:

- brak przepływu informacji pomiędzy uczestnikami/podmiotami uczestniczącymi w reagowaniu kryzysowym, a Toruńskim Centrum Zarządzania Kryzysowego, dotyczących zagrożeń o charakterze terrorystycznym dla infrastruktury administracji publicznej lub infrastruktury krytycznej, w tym zagrożeń dla funkcjonowania systemów i sieci energetycznych, wodno-kanalizacyjnych, ciepłowniczych oraz teleinformatycznych istotnych z punktu widzenia bezpieczeństwa państwa
- możliwy chaos komunikacyjny, związany z chęcią opuszczenia przez ludzi terenu objętego zagrożeniem terrorystycznym, zwłaszcza w przypadku wprowadzenia zakazu przemieszczania się
- przypadki dezinformacji i nieprawdziwe informacje pojawiające się w mediach oraz serwisach społecznościowych mogące wzmacniać panikę i chaos
- bagatelizowanie zagrożenia
- panika i niepokój społeczny, nieracjonalne zachowania, możliwe zakłócanie porządku publicznego, możliwy brak zaufania ludności do instytucji publicznych
- możliwość wystąpienia przypadków chaosu kompetencyjnego i organizacyjnego przejawiające się brakiem jednoznacznie zdefiniowanych podmiotów mogących udzielić wsparcia ludności i operatorom obiektów IK, ze względu na szerokie spectrum zadań realizowane przez podmioty
- atmosfera niepokoju, presja czasu i oczekiwań ze strony obywateli na szybką pomoc w zakresie zagrożenia terrorystycznego
- możliwe przerwy w dostawach energii elektrycznej, Internetu i łączności telefonicznej
- absencja pracowników, szczególnie osób zajmujących się procedurami zarządzania kryzysowego
- awarie systemu informatycznego

III. Przedsięwzięcia do wykonania w ramach zadania

Po wprowadzeniu drugiego stopnia alarmowego BRAVO – CRP należy wykonać zadania wymienione dla pierwszego stopnia alarmowego CRP oraz kontynuować lub sprawdzić wykonanie tych zadań, jeżeli wcześniej był wprowadzony stopień ALFA – CRP

Ponadto, w szczególności należy wykonać następujące zadania:

- w zakresie ochrony systemów teleinformatycznych UMT/SPT:
 - zapewnić dostępność w trybie alarmowym personelu odpowiedzialnego za bezpieczeństwo systemów
 - wprowadzić całodobowe dyżury administratorów systemów kluczowych dla funkcjonowania urzędu oraz personelu uprawnionego do podejmowania decyzji w sprawach bezpieczeństwa systemów teleinformatycznych
- w zakresie ochrony systemów teleinformatycznych administracji w powiecie toruńskim grodzkim/ziemskim, a także wchodzących w skład infrastruktury, w tym infrastruktury krytycznej poinformować o wprowadzeniu stopnia alarmowego:
 - organy zespolonej i niezespolonej administracji rządowej w powiecie toruńskim grodzkim/ziemskim
 - Burmistrzów/Wójtów (za pośrednictwem TCZK)
 - właścicieli, zarządców, operatorów infrastruktury, w tym infrastruktury krytycznej znajdującej się na terenie powiatu toruńskiego grodzkiego/ziemskiego
 - przedsiębiorców telekomunikacyjnych, z którymi uzgadniane są rejonowe plany działań w sytuacjach szczególnych zagrożeń
- prowadzić proces informowania i ostrzegania ludności o problemach wynikających z zagrożenia/ataku cybernetycznego oraz o podjętych działaniach w zakresie zwalczania/minimalizacji skutków tych zdarzeń

IV. Koncepcja działania

Uruchamianie zasobów:

- Dyżurny Toruńskiego Centrum Zarządzania Kryzysowego lub komórka organizacyjna UMT/SPT, która otrzyma informację o wprowadzeniu stopnia alarmowego niezwłocznie przekazuje treść wprowadzonego stopnia alarmowego Dyrektorowi WOL UMT
- Dyżurny Toruńskiego Centrum Zarządzania Kryzysowego, po otrzymaniu z Rządowego Centrum Bezpieczeństwa, informacji o wprowadzeniu

stopnia alarmowego niezwłocznie przekazuje treść wprowadzonego stopnia alarmowego Dyrektorowi WOL UMT oraz Prezydentowi/Staroście

- Dyżurny TCZK, monitoruje sytuację poprzez stałą analizę napływających informacji, szczególnie od pozostałych uczestników reagowania kryzysowego oraz organów administracji zespolonej i niezespolonej, a także operatorów obiektów infrastruktury krytycznej o zdarzeniach terrorystycznych
- po otrzymaniu informacji o wprowadzeniu stopnia alarmowego Prezydent/Starosta, organy administracji publicznej oraz Kierownicy jednostek administracji zespolonej niezwłocznie potwierdzają fakt otrzymania informacji o wprowadzeniu stopnia alarmowego oraz przekazują raport o stanie realizacji zadań wynikających z wprowadzonego stopnia, w czasie nie dłuższym niż 12 godzin od otrzymania informacji; potwierdzenie otrzymania informacji o wprowadzonym stopniu alarmowym oraz raport o stanie realizacji zadań, przekazywany jest przez Dyżurnego TCZK do Rządowego Centrum Bezpieczeństwa, a w odniesieniu do pozostałych podmiotów, do nadawcy sygnału/informacji
- Prezydent/Starosta zwołuje posiedzenie Toruńskiego Zespołu Zarządzania Kryzysowego, a następnie nakazuje realizację przedsięwzięć zaplanowanych do realizacji po wprowadzeniu określonego stopnia alarmowego oraz wybiera optymalny (rekomendowany) wariant sposobu realizacji zadań w zakresie zwalczania i minimalizacji skutków zdarzenia

Organizacja kierowania / dowodzenia:

- kierującym działaniami wynikającymi z wprowadzenia stopnia alarmowego jest Prezydent/Starosta, który w zakresie:
 - ochrony systemów teleinformatycznych UMT/SPT współpracuje z Dyrektorami/Naczelnikami komórek organizacyjnych urzędów
 - ochrony systemów teleinformatycznych administracji powiatu toruńskiego grodzkiego i ziemskiego, a także wchodzących w skład infrastruktury, w tym infrastruktury krytycznej, współpracuje z członkami Toruńskiego Zespołu Zarządzania Kryzysowego
- w przypadku obezwładnienia systemu łączności, wymiana informacji pomiędzy uczestnikami / podmiotami zarządzania kryzysowego realizowana będzie poprzez łączników oraz w formie osobistych kontaktów

Przedsięwzięcia reagowania:

- przedsięwzięcia realizowane są przez wskazanych poniżej Dyrektorów/Naczelników komórek organizacyjnych UMT/SPT z wykorzystaniem dostępnych sił i środków oraz zgodnie z rozdziałem II pkt 2 załącznika do Rozporządzenia Prezesa Rady Ministrów z dnia 25 lipca 2016 r. w sprawie zakresu przedsięwzięć wykonywanych w poszczególnych stopniach alarmowych i stopniach alarmowych CRP:
 - Naczelnika Wydziału Organizacyjnego i Spraw Obywatelskich SPT

- Pełnomocnika do spraw Ochrony Informacji Niejawnych UMT/SPT
- Dyrektora Wydziału Ochrony Ludności UMT
- Rzecznika Prasowego UMT/SPT
- informacje o stanie wykonania przedsięwzięć są niezwłocznie przekazywane do TCZK
- w konkretnej sytuacji, w procesie realizacji zadania, przewiduje się udział przedstawicieli innych instytucji (uczestników reagowania kryzysowego), szczególnie przedstawicieli administracji zespolonej; organy administracji publicznej, właściciele i posiadacze obiektów, instalacji, urządzeń infrastruktury administracji publicznej lub infrastruktury krytycznej współpracują z Prezydentem/Starostą oraz służbami i instytucjami właściwymi w sprawach bezpieczeństwa cybernetycznego i zarządzania kryzysowego przy realizacji działań przeciwdziałających atakom cybernetycznym; organy i podmioty, przekazują niezwłocznie Prezydentowi/Staroście będące w ich posiadaniu informacje dotyczące zagrożeń o charakterze cyberterrorystycznym dla infrastruktury administracji publicznej lub infrastruktury krytycznej, w tym zagrożeń dla funkcjonowania systemów i sieci energetycznych, wodno – kanalizacyjnych, ciepłowniczych oraz teleinformatycznych istotnych z punktu widzenia bezpieczeństwa państwa

V. Wsparcie ze strony innych instytucji

- wsparcie od służb i instytucji właściwych w sprawach bezpieczeństwa i zarządzania kryzysowego przy realizacji działań antyterrorystycznych na obszarze powiatu toruńskiego grodzkiego/ziemskiego
- Prezydent/Starosta otrzyma wsparcie ze stron nadawców telewizyjnych, radiowych i prasowych w zakresie rzetelnego informowania ludności o zdarzeniach, sposobach przeciwdziałania oraz podjętych działaniach
- wsparcie mediów ma na celu również niedopuszczenie do dezinformacji i powstania zjawiska paniki i nieracjonalnego zachowania ludności

VI. Budżet zadania

- źródłem finansowania działań jest budżet UMT/SPT

VII. Podstawy prawne realizacji zadania

- Ustawa z dnia 5 czerwca 1998 r. o samorządzie powiatowym
- Ustawa z dnia 8 marca 1990 r. o samorządzie gminnym
- Ustawa z dnia 23 stycznia 2009 r. o Wojewodzie i administracji rządowej w województwie
- Ustawa z dnia 10 czerwca 2016 r. o działaniach antyterrorystycznych
- Ustawa z dnia 29 sierpnia 2002 r. o stanie wojennym oraz o kompetencjach Naczelnego Dowódcy Sił Zbrojnych i zasadach jego podległości konstytucyjnym organom Rzeczypospolitej Polskiej
- Ustawa z dnia 29 grudnia 1992 r. o radiofonii i telewizji
- Ustawa z dnia 26 stycznia 1984 r. Prawo prasowe
- Ustawa z dnia 26 kwietnia 2007 r. o zarządzaniu kryzysowym
- Ustawa z dnia 21 listopada 1967 r. o powszechnym obowiązku obrony Rzeczypospolitej Polskiej
- Ustawa z dnia 24 sierpnia 1991 r. o Państwowej Straży Pożarnej
- Ustawa z dnia 6 kwietnia 1990 r. o Policji
- Ustawa z dnia 18 kwietnia 2002 r. o stanie klęski żywiołowej
- Rozporządzenie Rady Ministrów z dnia 30 kwietnia 2010 r. w sprawie Raportu o zagrożeniach bezpieczeństwa narodowego
- Rozporządzenie Rady Ministrów z dnia 30 kwietnia 2010 r. w sprawie Narodowego Programu Ochrony Infrastruktury Krytycznej
- Rozporządzenie Rady Ministrów z dnia 15 grudnia 2009 r. w sprawie określenia organów administracji rządowej, które utworzą centra zarządzania kryzysowego, oraz sposobu ich funkcjonowania
- Rozporządzenie Prezesa Rady Ministrów z dnia 11 kwietnia 2011 r. w sprawie organizacji i trybu działania Rządowego Centrum Bezpieczeństwa
- Rozporządzenie Rady Ministrów z dnia 13 września 2005 r. w sprawie wypełniania przez przedsiębiorców telekomunikacyjnych zadań i obowiązków na rzecz obronności, bezpieczeństwa państwa oraz bezpieczeństwa i porządku publicznego
- Rozporządzenie Prezesa Rady Ministrów z dnia 25 lipca 2016 r. w sprawie zakresu przedsięwzięć wykonywanych w poszczególnych stopniach alarmowych i stopniach alarmowych CRP
- Rozporządzenie Rady Ministrów z dnia 25 czerwca 2002 r. w sprawie szczegółowego zakresu działania Szefa Obrony Cywilnej Kraju, szefów obrony cywilnej województw, powiatów i gmin

2.23 MODUŁ - Realizacja przedsięwzięć określonych dla trzeciego stopnia alarmowego CHARLIE–CRP wprowadzonego w przypadku zagrożenia wystąpieniem zdarzenia o charakterze terrorystycznym dotyczącego systemów teleinformatycznych organów administracji publicznej lub systemów teleinformatycznych wchodzących w skład infrastruktury krytycznej

MODUŁ-17G	Rodzaj dokumentu	MODUŁ ZADANIOWY	Data opracowania	04.04.2022 r.
	Treść zadania	REALIZACJA PRZEDSIĘWZIĘĆ OKREŚLONYCH DLA TRZECIEGO STOPNIA ALARMOWEGO CHARLIE – CRP WPROWADZONEGO W PRZYPADKU ZAGROŻENIA WYSTĄPIENIEM ZDARZENIA O CHARAKTERZE TERRORYSTYCZNYM DOTYCZĄCEGO SYSTEMÓW TELEINFORMATYCZNYCH ORGANÓW ADMINISTRACJI PUBLICZNEJ LUB SYSTEMÓW TELEINFORMATYCZNYCH WCHODZĄCYCH W SKŁAD INFRASTRUKTURY KRYTYCZNEJ	Wykonawca zadania	PREZYDENT/STAROSTA

I. Cel zadania

- celem zadania jest realizacja przedsięwzięć w zakresie zapobiegania atakom cybernetycznym na infrastrukturę teleinformatyczną, przygotowania do przejmowania nad nimi kontroli w drodze zaplanowanych przedsięwzięć, reagowania w przypadku wystąpienia takich zdarzeń, usuwaniu ich skutków, przygotowanie służb, administracji publicznej oraz administratorów infrastruktury na ewentualne wystąpienie sytuacji niebezpiecznej
- **trzeci stopień alarmowy CHARLIE – CRP** może zostać wprowadzony w drodze zarządzenia przez Prezesa Rady Ministrów, Ministra Spraw Wewnętrznych i Administracji lub Ministra Spraw Zagranicznych w przypadku:
 - wystąpienia zdarzenia potwierdzającego prawdopodobny cel ataku o charakterze terrorystycznym, godzącego w:

- bezpieczeństwo lub porządku publicznego
 - bezpieczeństwo Rzeczypospolitej Polskiej
 - bezpieczeństwo innego państwa lub organizacji międzynarodowej oraz stwarzającego potencjalne zagrożenie dla Rzeczypospolitej Polskiej
- uzyskania wiarygodnych i potwierdzonych informacji o planowanym zdarzeniu o charakterze terrorystycznym na terytorium Rzeczypospolitej Polskiej
 - uzyskania wiarygodnych i potwierdzonych informacji o planowanym zdarzeniu o charakterze terrorystycznym, którego skutki mogą dotyczyć obywateli polskich przebywających za granicą lub instytucji polskich albo polskiej infrastruktury mieszczących się poza granicami Rzeczypospolitej Polskiej

II. Warunki operacyjne realizacji zadania

Czynniki mogące spowodować obniżenie efektywności podejmowanych działań:

- brak przepływu informacji pomiędzy uczestnikami/podmiotami uczestniczącymi w reagowaniu kryzysowym, a Toruńskim Centrum Zarządzania Kryzysowego, dotyczących zagrożeń o charakterze terrorystycznym dla infrastruktury administracji publicznej lub infrastruktury krytycznej, w tym zagrożeń dla funkcjonowania systemów i sieci energetycznych, wodno-kanalizacyjnych, ciepłowniczych oraz teleinformatycznych istotnych z punktu widzenia bezpieczeństwa państwa
- możliwy chaos komunikacyjny związany z chęcią opuszczenia przez ludzi terenu objętego zagrożeniem terrorystycznym, zwłaszcza w przypadku wprowadzenia zakazu przemieszczania się
- przypadki dezinformacji i nieprawdziwe informacje pojawiające się w mediach oraz serwisach społecznościowych mogące wzmacniać panikę i chaos
- bagatelizowanie zagrożenia
- panika i niepokój społeczny, nieracjonalne zachowania, możliwe zakłócanie porządku publicznego, możliwy brak zaufania ludności do instytucji publicznych
- możliwość wystąpienia przypadków chaosu kompetencyjnego i organizacyjnego przejawiające się brakiem jednoznacznie zdefiniowanych podmiotów mogących udzielić wsparcia ludności i operatorom obiektów IK, ze względu na szerokie spectrum zadań realizowane przez podmioty

- atmosfera niepokoju, presja czasu i oczekiwań ze strony obywateli na szybką pomoc w zakresie zagrożenia terrorystycznego
- możliwe przerwy w dostawach energii elektrycznej, Internetu i łączności telefonicznej
- absencja pracowników, szczególnie osób zajmujących się procedurami zarządzania kryzysowego
- awarie systemu informatycznego

III. Przedsięwzięcia do wykonania w ramach zadania

Po wprowadzeniu trzeciego stopnia alarmowego CHARLIE – CRP należy wykonać zadania wymienione dla pierwszego i drugiego stopnia alarmowego CRP oraz kontynuować lub sprawdzić wykonanie tych zadań, jeżeli wcześniej był wprowadzony stopień ALFA – CRP lub BRAVO - CRP

Ponadto, w szczególności należy wykonać następujące zadania:

- w zakresie ochrony systemów teleinformatycznych UMT/SPT:
 - wprowadzić całodobowe dyżury administratorów systemów kluczowych dla funkcjonowania organizacji oraz personelu uprawnionego do podejmowania decyzji w sprawach bezpieczeństwa systemów
 - dokonać przeglądu dostępnych zasobów zapasowych pod względem możliwości ich wykorzystania w przypadku zaistnienia ataku
 - przygotować się do uruchomienia planów umożliwiających zachowanie ciągłości działania po wystąpieniu potencjalnego ataku, w tym:
 - dokonać przeglądu i ewentualnego audytu planów awaryjnych oraz systemów
 - przygotować się do ograniczenia operacji na serwerach, w celu możliwości ich szybkiego i bezawaryjnego zamknięcia
- w zakresie ochrony systemów teleinformatycznych administracji powiatu toruńskiego grodzkiego/ziemskiego, a także wchodzących w skład infrastruktury, w tym infrastruktury krytycznej poinformować o wprowadzeniu stopnia alarmowego:
 - organy zespolonej i niezespolonej administracji rządowej w powiecie toruńskim grodzkim/ziemskim
 - Burmistrzów/Wójtów (za pośrednictwem TCZK)
 - właścicieli, zarządców, operatorów infrastruktury, w tym infrastruktury krytycznej znajdującej się na terenie powiatu toruńskiego grodzkiego/ziemskiego
 - przedsiębiorców telekomunikacyjnych, z którymi uzgadniane są rejonowe plany działań w sytuacjach szczególnych zagrożeń
 - prowadzić proces informowania i ostrzegania ludności o problemach wynikających z zagrożenia/ataku cybernetycznego oraz o podjętych działaniach w zakresie zwalczania/minimalizacji skutków tych zdarzeń

IV. Koncepcja działania

Uruchamianie zasobów:

- Dyżurny Toruńskiego Centrum Zarządzania Kryzysowego lub komórka organizacyjna UMT/SPT po otrzymaniu z Rządowego Centrum Bezpieczeństwa informacji o wprowadzeniu stopnia alarmowego niezwłocznie przekazuje treść wprowadzonego stopnia alarmowego Dyrektorowi WOL UMT oraz Prezydentowi/Staroście
- Dyżurny TCZK monitoruje sytuację poprzez stałą analizę napływających informacji, szczególnie od pozostałych uczestników reagowania kryzysowego oraz organów administracji zespolonej i niezespolonej, a także operatorów obiektów infrastruktury krytycznej o zdarzeniach terrorystycznych
- po otrzymaniu informacji o wprowadzeniu stopnia alarmowego Prezydent/Starosta, organy administracji publicznej oraz Kierownicy jednostek administracji zespolonej niezwłocznie potwierdzają fakt otrzymania informacji o wprowadzeniu stopnia alarmowego oraz przekazują raport o stanie realizacji zadań wynikających z wprowadzonego stopnia, w czasie nie dłuższym niż 12 godzin od otrzymania informacji; potwierdzenie otrzymania informacji o wprowadzonym stopniu alarmowym oraz raport o stanie realizacji zadań przekazywany jest przez Dyżurnego TCZK do Rządowego Centrum Bezpieczeństwa, a w odniesieniu do pozostałych podmiotów, do nadawcy sygnału/informacji
- Prezydent/Starosta zwołuje posiedzenie Toruńskiego Zespołu Zarządzania Kryzysowego, a następnie nakazuje realizację przedsięwzięć zaplanowanych do realizacji po wprowadzeniu określonego stopnia alarmowego oraz wybiera optymalny (rekomendowany) wariant sposobu realizacji zadań w zakresie zwalczania i minimalizacji skutków zdarzenia

Organizacja kierowania / dowodzenia:

- kierującym działaniami wynikającymi z wprowadzenia stopnia alarmowego jest Prezydent/Starosta, który w zakresie:
 - ochrony systemów teleinformatycznych UMT/SPT współpracuje z Dyrektorami/Naczelnikami komórek organizacyjnych urzędów
 - ochrony systemów teleinformatycznych administracji powiatu toruńskiego grodzkiego i ziemskiego, a także wchodzących w skład infrastruktury, w tym infrastruktury krytycznej, współpracuje z członkami Toruńskiego Zespołu Zarządzania Kryzysowego
- w przypadku obezwładnienia systemu łączności, wymiana informacji pomiędzy uczestnikami / podmiotami zarządzania kryzysowego realizowana będzie poprzez łączników oraz w formie osobistych kontaktów

Przedsięwzięcia reagowania:

- przedsięwzięcia realizowane są przez wskazanych poniżej Dyrektorów/Naczelników komórek organizacyjnych UMT/SPT z wykorzystaniem dostępnych sił i środków oraz zgodnie z rozdziałem II pkt 3 załącznika do Rozporządzenia Prezesa Rady Ministrów z dnia 25 lipca 2016 r. w sprawie zakresu przedsięwzięć wykonywanych w poszczególnych stopniach alarmowych i stopniach alarmowych CRP:
 - Naczelnika Wydziału Organizacyjnego i Spraw Obywatelskich SPT
 - Pełnomocnika do spraw Ochrony Informacji Niejawnych UMT/SPT
 - Dyrektora Wydziału Ochrony Ludności UMT
 - Rzecznika Prasowego UMT/SPT
- informacje o stanie wykonania przedsięwzięć są niezwłocznie przekazywane do TCZK
- w konkretnej sytuacji, w procesie realizacji zadania przewiduje się udział przedstawicieli innych instytucji (uczestników reagowania kryzysowego), szczególnie przedstawicieli administracji zespolonej; organy administracji publicznej, właściciele i posiadacze obiektów, instalacji, urządzeń infrastruktury administracji publicznej lub infrastruktury krytycznej współpracują z Prezydentem/Starostą oraz służbami i instytucjami właściwymi w sprawach bezpieczeństwa cybernetycznego i zarządzania kryzysowego przy realizacji działań przeciwdziałających atakom cybernetycznym; organy i podmioty, przekazują niezwłocznie Prezydentowi/Staroście będące w ich posiadaniu informacje dotyczące zagrożeń o charakterze cyberterrorystycznym dla infrastruktury administracji publicznej lub infrastruktury krytycznej, w tym zagrożeń dla funkcjonowania systemów i sieci energetycznych, wodno – kanalizacyjnych, ciepłowniczych oraz teleinformatycznych istotnych z punktu widzenia bezpieczeństwa państwa

V. Wsparcie ze strony innych instytucji

- wsparcie od służb i instytucji właściwych w sprawach bezpieczeństwa i zarządzania kryzysowego przy realizacji działań antyterrorystycznych na obszarze powiatu toruńskiego grodzkiego/ziemskiego
- Prezydent/Starosta otrzyma wsparcie ze stron nadawców telewizyjnych, radiowych i prasowych w zakresie rzetelnego informowania ludności o zdarzeniach, sposobach przeciwdziałania oraz podjętych działaniach
- wsparcie mediów ma na celu również niedopuszczenie do dezinformacji i powstania zjawiska paniki i nieracjonalnego zachowania ludności

VI. Budżet zadania

- źródłem finansowania działań jest budżet UMT/SPT

VII. Podstawy prawne realizacji zadania

- Ustawa z dnia 5 czerwca 1998 r. o samorządzie powiatowym
- Ustawa z dnia 8 marca 1990 r. o samorządzie gminnym
- Ustawa z dnia 23 stycznia 2009 r. o Wojewodzie i administracji rządowej w województwie
- Ustawa z dnia 10 czerwca 2016 r. o działaniach antyterrorystycznych
- Ustawa z dnia 29 sierpnia 2002 r. o stanie wojennym oraz o kompetencjach Naczelnego Dowódcy Sił Zbrojnych i zasadach jego podległości konstytucyjnym organom Rzeczypospolitej Polskiej
- Ustawa z dnia 29 grudnia 1992 r. o radiofonii i telewizji
- Ustawa z dnia 26 stycznia 1984 r. Prawo prasowe
- Ustawa z dnia 26 kwietnia 2007 r. o zarządzaniu kryzysowym
- Ustawa z dnia 21 listopada 1967 r. o powszechnym obowiązku obrony Rzeczypospolitej Polskiej
- Ustawa z dnia 24 sierpnia 1991 r. o Państwowej Straży Pożarnej
- Ustawa z dnia 6 kwietnia 1990 r. o Policji
- Ustawa z dnia 18 kwietnia 2002 r. o stanie klęski żywiołowej
- Rozporządzenie Rady Ministrów z dnia 30 kwietnia 2010 r. w sprawie Raportu o zagrożeniach bezpieczeństwa narodowego
- Rozporządzenie Rady Ministrów z dnia 30 kwietnia 2010 r. w sprawie Narodowego Programu Ochrony Infrastruktury Krytycznej
- Rozporządzenie Rady Ministrów z dnia 15 grudnia 2009 r. w sprawie określenia organów administracji rządowej, które utworzą centra zarządzania kryzysowego, oraz sposobu ich funkcjonowania
- Rozporządzenie Prezesa Rady Ministrów z dnia 11 kwietnia 2011 r. w sprawie organizacji i trybu działania Rządowego Centrum Bezpieczeństwa

- Rozporządzenie Rady Ministrów z dnia 13 września 2005 r. w sprawie wypełniania przez przedsiębiorców telekomunikacyjnych zadań i obowiązków na rzecz obronności, bezpieczeństwa państwa oraz bezpieczeństwa i porządku publicznego
- Rozporządzenie Prezesa Rady Ministrów z dnia 25 lipca 2016 r. w sprawie zakresu przedsięwzięć wykonywanych w poszczególnych stopniach alarmowych i stopniach alarmowych CRP
- Rozporządzenie Rady Ministrów z dnia 25 czerwca 2002 r. w sprawie szczegółowego zakresu działania Szefa Obrony Cywilnej Kraju, szefów obrony cywilnej województw, powiatów i gmin

2.24 MODUŁ - Realizacja przedsięwzięć określonych dla czwartego stopnia alarmowego DELTA–CRP wprowadzonego w przypadku zagrożenia wystąpieniem zdarzenia o charakterze terrorystycznym dotyczącego systemów teleinformatycznych organów administracji publicznej lub systemów teleinformatycznych wchodzących w skład infrastruktury krytycznej

MODUŁ-17H	Rodzaj dokumentu	MODUŁ ZADANIOWY	Data opracowania	04.04.2022 r.
	Treść zadania	REALIZACJA PRZEDSIĘWZIĘĆ OKREŚLONYCH DLA CZWARTEGO STOPNIA ALARMOWEGO DELTA – CRP WPROWADZONEGO W PRZYPADKU ZAGROŻENIA WYSTĄPIENIEM ZDARZENIA O CHARAKTERZE TERRORYSTYCZNYM DOTYCZĄCEGO SYSTEMÓW TELEINFORMATYCZNYCH ORGANÓW ADMINISTRACJI PUBLICZNEJ LUB SYSTEMÓW TELEINFORMATYCZNYCH WCHODZĄCYCH W SKŁAD INFRASTRUKTURY KRYTYCZNEJ	Wykonawca zadania	PREZYDENT/STAROSTA

I. Cel zadania

- celem zadania jest realizacja przedsięwzięć w zakresie zapobiegania atakom cybernetycznym na infrastrukturę teleinformatyczną, przygotowania do przejmowania nad nimi kontroli w drodze zaplanowanych przedsięwzięć, reagowania w przypadku wystąpienia takich zdarzeń, usuwaniu ich skutków, przygotowanie służb, administracji publicznej oraz administratorów infrastruktury na ewentualne wystąpienie sytuacji niebezpiecznej
- **czwarty stopień alarmowy DELTA – CRP** może zostać wprowadzony w drodze zarządzenia przez Prezesa Rady Ministrów, Ministra Spraw Wewnętrznych i Administracji lub Ministra Spraw Zagranicznych w przypadku:
 - wystąpienia zdarzenia o charakterze terrorystycznym powodującego zagrożenie:
 - bezpieczeństwa lub porządku publicznego

- bezpieczeństwa Rzeczypospolitej Polskiej
 - bezpieczeństwa innego państwa lub organizacji międzynarodowej oraz stwarzającego potencjalne zagrożenie dla Rzeczypospolitej Polskiej
- gdy uzyskane informacje wskazują na zaawansowaną fazę przygotowań do zdarzenia o charakterze terrorystycznym na terytorium Rzeczypospolitej Polskiej
 - gdy uzyskane informacje wskazują na zaawansowaną fazę przygotowań do zdarzenia o charakterze terrorystycznym, które ma być wymierzone w obywateli polskich przebywających za granicą lub w instytucje polskie albo polską infrastrukturę mieszczące się poza granicami Rzeczypospolitej Polskiej, a zebrane informacje wskazują jednocześnie na nieuchronność takiego zdarzenia

II. Warunki operacyjne realizacji zadania

Czynniki mogące spowodować obniżenie efektywności podejmowanych działań:

- brak przepływu informacji pomiędzy uczestnikami/podmiotami uczestniczącymi w reagowaniu kryzysowym, a Toruńskim Centrum Zarządzania Kryzysowego, dotyczących zagrożeń o charakterze terrorystycznym dla infrastruktury administracji publicznej lub infrastruktury krytycznej, w tym zagrożeń dla funkcjonowania systemów i sieci energetycznych, wodno-kanalizacyjnych, ciepłowniczych oraz teleinformatycznych istotnych z punktu widzenia bezpieczeństwa państwa
- możliwy chaos komunikacyjny, związany z chęcią opuszczenia przez ludzi terenu objętego zagrożeniem terrorystycznym, zwłaszcza w przypadku wprowadzenia zakazu przemieszczania się
- przypadki dezinformacji i nieprawdziwe informacje pojawiające się w mediach oraz serwisach społecznościowych mogące wzmacniać panikę i chaos
- bagatelizowanie zagrożenia
- panika i niepokój społeczny, nieracjonalne zachowania, możliwe zakłócanie porządku publicznego, możliwy brak zaufania ludności do instytucji publicznych
- możliwość wystąpienia przypadków chaosu kompetencyjnego i organizacyjnego przejawiające się brakiem jednoznacznie zdefiniowanych podmiotów mogących udzielić wsparcia ludności i operatorom obiektów IK, ze względu na szerokie spectrum zadań realizowane przez

podmioty

- atmosfera niepokoju, presja czasu i oczekiwań ze strony obywateli na szybką pomoc w zakresie zagrożenia terrorystycznego
- możliwe przerwy w dostawach energii elektrycznej, Internetu i łączności telefonicznej
- absencja pracowników, szczególnie osób zajmujących się procedurami zarządzania kryzysowego
- awarie systemu informatycznego

III. Przedsięwzięcia do wykonania w ramach zadania

Po wprowadzeniu czwartego stopnia alarmowego DELTA – CRP należy wykonać zadania wymienione dla pierwszego, drugiego i trzeciego stopnia alarmowego CRP oraz kontynuować lub sprawdzić wykonanie tych zadań, jeżeli wcześniej był wprowadzony stopień ALFA – CRP lub BRAVO – CRP lub CHARLIE - CRP

Ponadto, w szczególności należy wykonać następujące zadania:

- w zakresie ochrony systemów teleinformatycznych UMT/SPT:
 - uruchomić plany awaryjne lub plany ciągłości działania urzędu w sytuacjach awarii lub utraty ciągłości działania
 - stosownie do sytuacji przystąpić do realizacji procedur przywracania ciągłości działania
- w zakresie ochrony systemów teleinformatycznych administracji powiatu toruńskiego grodzkiego/ziemskiego, a także wchodzących w skład infrastruktury, w tym infrastruktury krytycznej poinformować o wprowadzeniu stopnia alarmowego:
 - organy zespolonej i niezespolonej administracji rządowej w powiecie toruńskim grodzkim/ziemskim
 - Burmistrzów/Wójtów (za pośrednictwem TCZK)
 - właścicieli, zarządców, operatorów infrastruktury, w tym infrastruktury krytycznej znajdującej się na terenie powiatu toruńskiego grodzkiego/ziemskiego
 - przedsiębiorców telekomunikacyjnych, z którymi uzgadniane są rejonowe plany działań w sytuacjach szczególnych zagrożeń
 - prowadzić proces informowania i ostrzegania ludności o problemach wynikających z zagrożenia/ataku cybernetycznego oraz o podjętych działaniach w zakresie zwalczania / minimalizacji skutków tych zdarzeń

IV. Koncepcja działania

Uruchamianie zasobów:

- Dyżurny Toruńskiego Centrum Zarządzania Kryzysowego po otrzymaniu z Rządowego Centrum Bezpieczeństwa informacji o wprowadzeniu stopnia alarmowego niezwłocznie przekazuje treść wprowadzonego stopnia alarmowego Dyrektorowi WOL UMT oraz Prezydentowi/Staroście
- Dyżurny TCZK monitoruje sytuację poprzez stałą analizę napływających informacji, szczególnie od pozostałych uczestników reagowania kryzysowego oraz organów administracji zespolonej i niezespolonej, a także operatorów obiektów infrastruktury krytycznej o zdarzeniach terrorystycznych
- po otrzymaniu informacji o wprowadzeniu stopnia alarmowego, Prezydent/Starosta, organy administracji publicznej oraz Kierownicy jednostek administracji zespolonej niezwłocznie potwierdzają fakt otrzymania informacji o wprowadzeniu stopnia alarmowego oraz przekazują raport o stanie realizacji zadań wynikających z wprowadzonego stopnia, w czasie nie dłuższym niż 12 godzin od otrzymania informacji; potwierdzenie otrzymania informacji o wprowadzonym stopniu alarmowym oraz raport o stanie realizacji zadań, przekazywany jest przez Dyżurnego TCZK do Rządowego Centrum Bezpieczeństwa, a w odniesieniu do pozostałych podmiotów, do nadawcy sygnału/informacji
- Prezydent/Starosta zwołuje posiedzenie Toruńskiego Zespołu Zarządzania Kryzysowego, a następnie nakazuje realizację przedsięwzięć zaplanowanych do realizacji po wprowadzeniu określonego stopnia alarmowego oraz wybiera optymalny (rekomendowany) wariant sposobu realizacji zadań w zakresie zwalczania i minimalizacji skutków zdarzenia

Organizacja kierowania / dowodzenia:

- kierującym działaniami wynikającymi z wprowadzenia stopnia alarmowego jest Prezydent/Starosta, który w zakresie:
 - ochrony systemów teleinformatycznych UMT/SPT współpracuje z Dyrektorami/Naczelnikami komórek organizacyjnych urzędów
 - ochrony systemów teleinformatycznych administracji powiatu toruńskiego grodzkiego i ziemskiego, a także wchodzących w skład infrastruktury, w tym infrastruktury krytycznej, współpracuje z członkami Toruńskiego Zespołu Zarządzania Kryzysowego
 - w przypadku obezwładnienia systemu łączności, wymiana informacji pomiędzy uczestnikami / podmiotami zarządzania kryzysowego realizowana będzie poprzez łączników oraz w formie osobistych kontaktów

Przedsięwzięcia reagowania:

- przedsięwzięcia realizowane są przez wskazanych poniżej Dyrektorów/Naczelników komórek organizacyjnych UMT/SPT z wykorzystaniem dostępnych sił i środków oraz zgodnie z rozdziałem II pkt 4 załącznika do Rozporządzenia Prezesa Rady Ministrów z dnia 25 lipca 2016 r. w sprawie zakresu przedsięwzięć wykonywanych w poszczególnych stopniach alarmowych i stopniach alarmowych CRP:
 - Dyrektora Wydziału Ochrony Ludności UMT
 - Naczelnika Wydziału Organizacyjnego i Spraw Obywatelskich SPT
 - Pełnomocnika do spraw Ochrony Informacji Niejawnych UMT/SPT
 - Rzecznika Prasowego UMT/SPT
- informacje o stanie wykonania przedsięwzięć są niezwłocznie przekazywane do TCZK
- w konkretnej sytuacji, w procesie realizacji zadania, przewiduje się udział przedstawicieli innych instytucji (uczestników reagowania kryzysowego), szczególnie przedstawicieli administracji zespolonej; organy administracji publicznej, właściciele i posiadacze obiektów, instalacji, urządzeń infrastruktury administracji publicznej lub infrastruktury krytycznej współpracują z Prezydentem/Starostą oraz służbami i instytucjami właściwymi w sprawach bezpieczeństwa cybernetycznego i zarządzania kryzysowego przy realizacji działań przeciwdziałających atakom cybernetycznym; organy i podmioty, przekazują niezwłocznie Prezydentowi/Staroście będące w ich posiadaniu informacje dotyczące zagrożeń o charakterze cyberterrorystycznym dla infrastruktury administracji publicznej lub infrastruktury krytycznej, w tym zagrożeń dla funkcjonowania systemów i sieci energetycznych, wodno – kanalizacyjnych, ciepłowniczych oraz teleinformatycznych istotnych z punktu widzenia bezpieczeństwa państwa

V. Wsparcie ze strony innych instytucji

- wsparcie od służb i instytucji właściwych w sprawach bezpieczeństwa i zarządzania kryzysowego przy realizacji działań antyterrorystycznych na obszarze powiatu toruńskiego grodzkiego/ziemskiego
- Prezydent/Starosta otrzyma wsparcie ze stron nadawców telewizyjnych, radiowych i prasowych w zakresie rzetelnego informowania ludności o zdarzeniach, sposobach przeciwdziałania oraz podjętych działaniach
- wsparcie mediów ma na celu również niedopuszczenie do dezinformacji i powstania zjawiska paniki i nieracjonalnego zachowania ludności

VI. Budżet zadania

- źródłem finansowania działań jest budżet UMT/SPT

VII. Podstawy prawne realizacji zadania

- Ustawa z dnia 5 czerwca 1998 r. o samorządzie powiatowym
- Ustawa z dnia 8 marca 1990 r. o samorządzie gminnym
- Ustawa z dnia 23 stycznia 2009 r. o Wojewodzie i administracji rządowej w województwie
- Ustawa z dnia 10 czerwca 2016 r. o działaniach antyterrorystycznych
- Ustawa z dnia 29 sierpnia 2002 r. o stanie wojennym oraz o kompetencjach Naczelnego Dowódcy Sił Zbrojnych i zasadach jego podległości konstytucyjnym organom Rzeczypospolitej Polskiej
- Ustawa z dnia 29 grudnia 1992 r. o radiofonii i telewizji
- Ustawa z dnia 26 stycznia 1984 r. Prawo prasowe
- Ustawa z dnia 26 kwietnia 2007 r. o zarządzaniu kryzysowym
- Ustawa z dnia 21 listopada 1967 r. o powszechnym obowiązku obrony Rzeczypospolitej Polskiej
- Ustawa z dnia 24 sierpnia 1991 r. o Państwowej Straży Pożarnej
- Ustawa z dnia 6 kwietnia 1990 r. o Policji
- Ustawa z dnia 18 kwietnia 2002 r. o stanie klęski żywiołowej
- Rozporządzenie Rady Ministrów z dnia 30 kwietnia 2010 r. w sprawie Raportu o zagrożeniach bezpieczeństwa narodowego
- Rozporządzenie Rady Ministrów z dnia 30 kwietnia 2010 r. w sprawie Narodowego Programu Ochrony Infrastruktury Krytycznej
- Rozporządzenie Rady Ministrów z dnia 15 grudnia 2009 r. w sprawie określenia organów administracji rządowej, które utworzą centra zarządzania kryzysowego, oraz sposobu ich funkcjonowania
- Rozporządzenie Prezesa Rady Ministrów z dnia 11 kwietnia 2011 r. w sprawie organizacji i trybu działania Rządowego Centrum Bezpieczeństwa
- Rozporządzenie Rady Ministrów z dnia 13 września 2005 r. w sprawie wypełniania przez przedsiębiorców telekomunikacyjnych zadań i obowiązków na rzecz obronności, bezpieczeństwa państwa oraz bezpieczeństwa i porządku publicznego

- Rozporządzenie Prezesa Rady Ministrów z dnia 25 lipca 2016 r. w sprawie zakresu przedsięwzięć wykonywanych w poszczególnych stopniach alarmowych i stopniach alarmowych CRP
- Rozporządzenie Rady Ministrów z dnia 25 czerwca 2002 r. w sprawie szczegółowego zakresu działania Szefa Obrony Cywilnej Kraju, szefów obrony cywilnej województw, powiatów i gmin

2.25 MODUŁ - Organizacja działań przeciwko dezinformacji

MODUŁ-18	Rodzaj dokumentu	MODUŁ ZADANIOWY	Data opracowania	04.04.2022 r.
	Treść zadania	ORGANIZACJA DZIAŁAŃ PRZECIWKO DEZINFORMACJI	Wykonawca zadania	PREZYDENT/STAROSTA

I. Cel zadania

- zapobieganie i zwalczanie działań o charakterze dezinformacyjnym

II. Warunki operacyjne realizacji zadania

- w trakcie prowadzenia przez agresora zewnętrznego lub wewnętrznego działań hybrydowych, należy się spodziewać szeroko zakrojonej kampanii dezinformacyjnej, mającej na celu spotęgowanie chaosu; dezinformacja może też wynikać z niefortunny sformułowanych komunikatów przez pracowników instytucji publicznych, mediów tradycyjnych, a także pojedynczych internautów zamieszczających wpisy na forach społecznościowych
- zamiar/próba przeprowadzenia działań hybrydowych/dezinformacyjnych może zostać odkryte z wyprzedzeniem przez Rządowy Zespół Reagowania na Incydenty Komputerowe, Agencję Bezpieczeństwa Wewnętrznego, Policję, Agencję Wywiadu, w związku z tym istnieje szansa, że zawczasu zostanie wprowadzony stopień alarmowy; powinny być wówczas wykonane dodatkowo czynności opisane w modułach zadaniowych dotyczących wprowadzenia stopni alarmowych ALFA – CRP, BRAVO – CRP, CHARLIE – CRP, DELTA – CRP

III. Przedsięwzięcia do wykonania w ramach zadania

Po przyjęciu informacji w mediach tradycyjnych lub społecznościowych wiadomości dotyczących zdarzenia na terenie powiatu toruńskiego grodzkiego/ziemskiego, należy niezwłocznie:

- zweryfikować prawdziwość wiadomości u odpowiednich GCZK, służb, inspekcji lub straży, w gestii których jest opisywane zdarzenie, informując jednocześnie o zaobserwowanej dezinformacji, przekazanej za pośrednictwem mediów
- powiadomić Dyrektora WOL UMT zarówno o fakcie pojawienia się fałszywych informacji w mediach, jak i rzeczywistym przebiegu zdarzenia (jeśli jakiegokolwiek zaistniało)
- powiadomić telefonicznie WCZK o fakcie pojawienia się fałszywych informacji w mediach, jak i rzeczywistym przebiegu zdarzenia (jeśli jakiegokolwiek zaistniało)
- zweryfikowane, prawdziwe dane ująć w formę komunikatu, którego wzór określa załączniki do określonych procedur (w razie konieczności należy uszczegółwić/dodać informacje, których nie zawiera pierwotna wersja przekazana od właściwych instytucji)
- w miarę możliwości komunikat powinien zawierać instruktaż dla społeczeństwa dotyczący potencjalnego zagrożenia (jeśli jakiegokolwiek zaistniało), jego skutków i sposobu postępowania. Komunikat powinien również zawierać wiadomość o próbie dezinformacji
- potwierdzić u Dyrektora WOL UMT lub Rzecznika Prasowego UMT/SPT poprawności komunikatu i konieczności jego dystrybucji
- przekazać komunikat właściwym osobom i podmiotom za pośrednictwem wiadomości SMS
- przekazać komunikat właściwym osobom i podmiotom z grupy „Raport doraźny” za pośrednictwem poczty e – mail.: w temacie ma się znajdować informacja o pojawieniu się fałszywych informacji, w treści ma się znajdować zweryfikowane przez TCZK informacje o faktycznym stanie rzeczy

Szczególnie istotne jest poinformowanie komórki odpowiedzialnej za komunikację społeczną UMT/SPT poprzez potwierdzenie odbioru komunikatu

- zamieścić komunikat na stronach mediów społecznościowych
- zamieścić komunikat w serwisie RSO
- przesłać do WCZK raport doraźny CAR

IV. Koncepcja działania

Tryb uruchamiania zasobów:

- komórką odpowiedzialną za pozyskiwanie, analizowanie i przekazywanie informacji o sytuacji na terenie powiatów grodzkiego/ziemskiego jest Wydział Ochrony Ludności Urzędu Miasta Torunia; to zadanie realizowane jest przy użyciu narzędzi takich jak: łączność telefoniczna, faksowa i radiowa, poczta e – mail, Centralna Aplikacja Raportująca, aplikacja SMS, Monitor IMGW, Sieć Internet, SNPI OPAL oraz SI PROMIENŃ - Koordynatorem zadania jest Rzecznik Prasowy UMT/SPT
- po zaobserwowaniu prawdopodobnych działań dezinformacyjnych Dyżurny TCZK:
 - niezwłocznie przekazuje informacje przełożonym
 - wykonuje zrzut z ekranu fałszywej wiadomości i przesyła go do KMP w Toruniu
 - jeśli wcześniej wprowadzono stopień alarmowy, należy również wykonać działania z odpowiedniego modułu zadaniowego

Organizacja kierowania / dowodzenia:

- kierującym działaniami w zakresie pozyskiwania, analizowania informacji o sytuacji w powiecie toruńskim grodzkim/ziemskim jest Dyrektor WOL UMT
- kierowaniem, koordynacją działań w zakresie organizacji działań przeciwko dezinformacji, przekazywania zweryfikowanych informacji zajmuje się Rzecznik Prasowy Prezydenta/Starosty

Przedsięwzięcia reagowania:

- Prezydent/Starosta za pośrednictwem Dyrektora WOL UMT, poprzez TCZK przekazuje decyzje o podjęciu działań mających na celu przeciwdziałanie dezinformacji do Rzecznika Prasowego UMT Wydział Projektów Europejskich, Informacji i Współpracy z Mediami SPT oraz Policji

V. Wsparcie ze strony innych instytucji

- służby prasowe organów i instytucji publicznych, media (telewizja, radio, prasa, portale internetowe)

VI. Budżet zadania

- źródłem finansowania działań jest budżet UMT/SPT

VII. Podstawy prawne realizacji zadania

- Ustawa z dnia 10 czerwca 2016 r. o działaniach antyterrorystycznych
- Ustawa z dnia 26 kwietnia 2007 r. o zarządzaniu kryzysowym
- Ustawa z dnia 26 stycznia 1984 r. Prawo prasowe
- Rozporządzenie Prezesa Rady Ministrów z dnia 25 lipca 2016 r. w sprawie zakresu przedsięwzięć wykonywanych w poszczególnych stopniach alarmowych i stopniach alarmowych CRP

2.26 MODUŁ - Podwyższenie gotowości wszystkich lub niektórych podmiotów wykonujących działalność leczniczą na obszarze powiatu toruńskiego grodzkiego/ziemskiego

MODUŁ-19	Rodzaj dokumentu	MODUŁ ZADANIOWY	Data opracowania	04.04.2022 r.
	Treść zadania	PODWYŻSZENIE GOTOWOŚCI WSZYSTKICH LUB NIEKTÓRYCH PODMIOTÓW WYKONUJĄCYCH DZIAŁALNOŚĆ LECZNICZĄ NA OBSZARZE POWIATU TORUŃSKIEGO GRODKIEGO/ZIEMSKIEGO	Wykonawca zadania	PREZYDENT/STAROSTA

I. Cel zadania

- przygotowanie podmiotów leczniczych do zwiększenia możliwości zabezpieczenia medycznego w celu przygotowania i uruchomienia dodatkowych wolnych miejsc szpitalnych dla większej liczby przybywających rannych i chorych w czasie wprowadzenia zagrożenia epidemiologicznego, stanu nadzwyczajnego, lub podwyższenia gotowości obronnej państwa
- zapewnienie kontaktu z podmiotami leczniczymi
- ocena sytuacji medycznej oraz raportowanie

II. Warunki operacyjne realizacji zadania

Czynniki mogące spowodować obniżenie efektywności podejmowanych działań:

- niewystarczające zabezpieczenie podmiotów leczniczych w kadre medyczną (spowodowane również absencją chorobową np. epidemią, protestami oraz utrudnieniami w przemieszczaniu się kadry medycznej do podmiotu leczniczego z powodu problemów komunikacyjnych)
- ograniczenia w działalności i funkcjonowaniu podmiotów wykonujących działalność leczniczą spowodowane utrudnieniami w dostępie do łączności zasilania w energię elektryczną, żywności, wody
- wyłączenie z możliwości udzielania świadczeń zdrowotnych przez jeden lub kilka podmiotów leczniczych (spowodowane awarią, pożarem, zdarzeniem radiacyjnym, zakażeniem personelu medycznego, itp.)
- ograniczona lub za mała liczba środków transportu sanitarnego w stosunku do potrzeb zdrowotnych mieszkańców
- ograniczenia w dostępie do wyrobów medycznych i sanitarnych, (braki testów do przeprowadzenia badań, medykamentów, szczepionek, środków ochrony osobistej)
- niewystarczająca ilość laboratoriów do prowadzenia zmasowanych badań
- presja czasu
- wystąpienie chaosu, paniki i możliwości powstania zakłóceń porządku publicznego
- wystąpienie zamachu terrorystycznego na terenie podmiotu leczniczego
- niewłaściwy przepływ informacji
- brak stałej łączności oraz komunikacji z poszczególnymi podmiotami leczniczymi a jednostkami samorządowymi oraz Prezydentem/Starostą
- częste powtarzające się braki zasilania w energię elektryczną

III. Przedsięwzięcia do wykonania w ramach zadania

Działania z czasie zagrożenie epidemiologicznego:

- monitorowanie sytuacji w przypadku wystąpienia katastrof naturalnych i awarii technicznych, zagrożenia epidemiologicznego czy podwyższenia gotowości obronnej państwa przez Toruńskie Centrum Zarządzania Kryzysowego
- Prezydent/Starosta w drodze decyzji administracyjnej nakłada na podmioty wykonujące działalność leczniczą obowiązek pozostawania w stanie podwyższonej gotowości w celu przyjęcia osób znajdujących się w stanie nagłego zagrożenia zdrowotnego, decyzji Prezydenta/Starosty nadaje się rygor natychmiastowej wykonalności

Działania w sytuacji podwyższenia gotowości obronnej państwa:

- podejmowanie wszystkich możliwych działań do zapewnienia maksymalnej gotowości sektora opieki zdrowotnej oraz jego dostępności w celu spełnienia wymagań dotyczących zabezpieczenia medycznego
- wdrażanie programów krwiodawstwa i krwiolecznictwa
- wprowadzanie i uruchamianie procedur organizacyjnych wydzielenia łóżek przy współdziałaniu przedstawicieli resortowych
- dokonywanie oceny sytuacji oraz sprawdzanie stanu realizacji wszystkich przedsięwzięć z etapu przygotowawczego
- przekazywanie do WCZK meldunków o sposobie realizacji zadań
- intensyfikują akcję pozyskiwania danych dotyczących sytuacji medycznej; dokonują ich oceny, a wyniki przekazują uprawnionym podmiotom
- organy założycielskie, Toruńskie Centrum Zarządzania Kryzysowego, Gminne Centra Zarządzania Kryzysowego dokonują aktualizacji danych teleadresowych podmiotów leczniczych we wcześniej opracowanych planach i wykazach oraz dokonują sprawdzenia gotowości uruchomienia stałego dyżuru
- przygotowują wymianę informacji i na bieżąco zgodnie z wcześniejszymi ustaleniami wprowadzają terminowe przesyłanie sprawozdań i meldunków
- rozpoczynają raportowanie o sytuacji medycznej (w tym o istniejących brakach) przy użyciu obowiązujących procedur

IV. Koncepcja działania

Tryb uruchamiania zasobów:

- otrzymanie informacji o zaistniałej sytuacji/zagrożeniu z WCZK lub przyjęcie przez Toruńskie Centrum Zarządzania Kryzysowego UMT z WCZK informacji o podwyższeniu stopnia gotowości obronnej państwa i w związku z tym o konieczności uruchomienia TCZK do realizacji zadań jakie są nałożone na wskazane podmioty lecznicze
- otrzymaną informację w trybie pilnym Dyrektor WOL UMT przekazuje Prezydentowi/Staroście

- uruchomienie przez Prezydenta/Starostę Systemu Stałych Dyżurów na terenie powiatu toruńskiego grodzkiego/ziemskiego
- monitorowanie sytuacji w zakresie funkcjonowania podmiotów leczniczych oraz potrzeb i braków niezbędnych do udzielania świadczeń medycznych poszkodowanym, chorym, rannym czy zarażonym chorobą zakaźną
- zwołanie przez Prezydenta/Starostę, Toruńskiego Zespołu Zarządzania Kryzysowego z udziałem między innymi przedstawicieli podmiotów leczniczych
- Prezydent/Starosta w drodze decyzji administracyjnej nakłada na podmioty lecznicze obowiązek pozostawania w stanie podwyższonej gotowości w celu przyjęcia osób znajdujących się w stanie nagłego zagrożenia zdrowotnego
- decyzji Prezydenta/Starosty nadaje się rygor natychmiastowej wykonalności
- działania koordynowane są przez Prezydenta/Starostę we współpracy z WOL UMT/WOiSO SPT
- zadania będą realizowane przez wskazane podmioty lecznicze i ich przedsiębiorstwa (szpitale), JST
- pracownicy podmiotów leczniczych przygotowują wypisy pacjentów, których aktywne leczenie i rekonwalescencja nie są konieczne w warunkach szpitalnych
- podmioty analizują i planują zabezpieczenie potrzeb kadrowych oraz zaopatrzenie w wyroby medyczne w tym w środki ochrony osobistej
- poinformowanie JST
- informowanie mieszkańców powiatu toruńskiego grodzkiego/ziemskiego za pomocą dostępnych mediów o ograniczeniu w planowych przyjęciach do szpitali ze wskazaniem numeru telefonu, pod którym będzie można uzyskać więcej informacji

Organizacja kierowania / dowodzenia:

- w czasie wystąpienia katastrof naturalnych, awarii technicznych, zagrożenia epidemiologicznego czy podwyższenia gotowości obronnej państwa Wojewoda Kujawsko – Pomorski za pośrednictwem Dyrektora Wydziału Zdrowia K–P UW, Wojewódzkiego Koordynatora Ratownictwa Medycznego oraz Dyrektora Wydziału Bezpieczeństwa i Zarządzania Kryzysowego K–P UW odpowiada za kierowanie i koordynację działań w zakresie zadań obronnych i bezpieczeństwa państwa oraz zarządzania kryzysowego na terenie województwa
- przygotowanie do zwolnienia oraz uruchomienia dodatkowych miejsc szpitalnych:
 - przegląd planów (w tym przygotowania/ ewentualna aktualizacja)
 - przegląd zasobów (infrastruktura, kadry medyczne)
 - aktualizacja danych kontaktowych planowanych do wykorzystania przy realizacji zadań dla podmiotów leczniczych

- przygotowanie do wzrostu zaopatrzenia na zasoby medyczne:
 - prognoza rozwoju sytuacji na terenie powiatu toruńskiego grodzkiego/ziemskiego
 - analiza potencjału powiatu toruńskiego grodzkiego/ziemskiego
 - analiza możliwości uzupełnienia zasobów sprzętowych i medycznych własnych (w tym zapasów)
- przygotowanie do zabezpieczenia w krew i produkty krwiopochodne:
 - przygotowanie do wydania niezwłocznie decyzji o zwolnieniu zapasów
- ocena sytuacji medycznej oraz raportowanie:
 - zgłaszanie gotowości i składanie meldunków w określonym dla danej sytuacji trybie
- zapewnienie kontaktu z podmiotami leczniczymi:
 - aktualizacja danych teleadresowych podmiotów leczniczych na terenie powiatu toruńskiego grodzkiego/ziemskiego (z włączeniem podmiotów podległych MON i MSWiA)

Przedsięwzięcia reagowania:

- opis przedsięwzięć reagowania został szczegółowo opisany w części **III Modułu**
- w przypadku podwyższenia gotowości obronnej państwa procedury opisane są w Kartach Realizacji Zadań Operacyjnych (dokumenty o klauzuli – zastrzeżone)

V. Wsparcie ze strony innych instytucji

- w zależności od zaistniałej sytuacji działania będą wspierane przez następujące instytucje:
 - Jednostki Samorządu Terytorialnego (między innymi w wytypowaniu i przygotowaniu miejsc przeznaczanych do kwarantanny)
 - Inspekcja Farmaceutyczna
 - Regionalne Centrum Krwiodawstwa i Krwiolecznictwa

VI. Budżet zadania

- źródłem finansowania działań jest budżet UMT/SPT

VII. Podstawy prawne realizacji zadania

- Ustawa z dnia 5 czerwca 1998 r. o samorządzie powiatowym
- Ustawa z dnia 8 marca 1990 r. o samorządzie gminnym
- Ustawa z dnia 21 listopada 1967 r. o powszechnym obowiązku obrony Rzeczypospolitej Polskiej
- Ustawa z dnia 23 stycznia 2009 r. o Wojewodzie i administracji rządowej w województwie
- Ustawa z dnia 26 kwietnia 2007 r. o zarządzaniu kryzysowym
- Ustawa z 29 października 2010 r. o rezerwach strategicznych
- Ustawa z dnia 5 sierpnia 2010 r. o ochronie informacji niejawnych
- Ustawa z dnia 18 kwietnia 2002 r. o stanie klęski żywiołowej
- Ustawa z dnia 27 sierpnia 2004 r. o świadczeniach opieki zdrowotnej finansowanych ze środków publicznych
- Rozporządzenie Rady Ministrów z dnia 21 września 2004 r. w sprawie gotowości obronnej państwa
- Rozporządzenie Rady Ministrów z dnia 27 czerwca 2012 r. w sprawie warunków i sposobu przygotowania oraz wykorzystania podmiotów leczniczych na potrzeby obronne państwa oraz właściwości organów w tych sprawach
- Rozporządzenie Rady Ministrów z dnia 15 czerwca 2004 r. w sprawie trybu planowania i finansowania zadań wykonywanych w ramach przygotowań obronnych państwa przez organy administracji rządowej i organy samorządu terytorialnego
- Rozporządzenie Ministra Zdrowia z dnia 16 sierpnia 2018 r. w sprawie szczegółowego zakresu zadań wojewódzkiego koordynatora ratownictwa medycznego

2.27 MODUŁ - Organizacja procesu militaryzacji wybranych jednostek organizacyjnych w powiecie toruńskim grodzkim/ziemskim

MODUŁ-20	Rodzaj dokumentu	MODUŁ ZADANIOWY	Data opracowania	04.04.2022 r.
	Treść zadania	ORGANIZACJA PROCESU MILITARYZACJI WYBRANYCH JEDNOSTEK ORGANIZACYJNYCH W POWECIE TORUŃSKIM GRODZKIM/ZIEMSKIM	Wykonawca zadania	PREZYDENT/STAROSTA

I. Cel zadania

- rozwinięcie przez jednostki organizacyjne systemu obronności i zapewnienie jego funkcjonowania w warunkach zewnętrznego zagrożenia bezpieczeństwa państwa lub w czasie wojny
- zapewnienie w warunkach zewnętrznego zagrożenia podjęcia skutecznych działań Prezydenta/Starosty wobec przedsiębiorców, posiadających w zarządzie obiekty należące do kategorii szczególnie ważnych dla obronności lub bezpieczeństwa

II. Warunki operacyjne realizacji zadania

Czynniki mogące spowodować obniżenie efektywności podejmowanych działań:

- problemy w nawiązaniu kontaktów z jednostkami organizacyjnymi podlegającymi militaryzacji na obszarze powiatu toruńskiego grodzkiego/ziemskiego, przewidzianymi do wykonywania zadań w zakresie osłony technicznej dróg o znaczeniu obronnym, prowadzenia ochrony obiektów szczególnie ważnych dla obronności i bezpieczeństwa państwa (bak łączności, brak prądu, awarie systemów informatycznych)
- wystąpienie sytuacji wpływającej negatywnie na poziom bezpieczeństwa ludzi, mienia lub środowiska, (działania hybrydowe)
- atmosfera niepokoju, niepewności ludności na terenie powiatów grodzkiego/ziemskiego
- panika

III. Przedsięwzięcia do wykonania w ramach zadania

- uregulowanie problematyki militaryzacji w drodze aktów kierowania wewnętrznego Prezydenta/Starosty
- ustalenie jednostek organizacyjnych, które mają zostać objęte przygotowaniem do militaryzacji
- koordynowanie i nadzorowanie realizacji zadań wszystkich organów uczestniczących w procesie przygotowań do militaryzacji w powiecie toruńskim grodzkim/ziemskim
- uruchomienie procesu formowania jednostek organizacyjnych, w efekcie, którego następuje kompletowanie ich etatowych stanów osobowych oraz etatowego, wyposażenia w terminach określonych w zestawieniu zadań
- wydanie decyzji administracyjnych w sprawie nałożenia obowiązku wykonywania zadań obronnych przez przedsiębiorców
- realizacja zadań przez Kierownika jednostki zmilitaryzowanej
- współpraca z przedsiębiorcami, wymiana informacji

IV. Koncepcja działania

Tryb uruchamiania zasobów:

- Prezydent/Starosta opracowuje decyzje administracyjne w sprawie nałożenia obowiązku wykonywania zadań obronnych na przedsiębiorców, w tym obowiązek wykonywania zadań związanych z przygotowaniem do militaryzacji
- Prezydent/Starosta wykonujący zadania oraz sprawujący nadzór nad ich wykonaniem w ramach powszechnego obowiązku obrony występuje do Wojewody z wnioskiem o objęcie wytypowanych jednostek organizacyjnych przygotowaniem do militaryzacji; Rada Ministrów opracowuje na podstawie wniosków Ministrów i Wojewodów wykaz jednostek organizacyjnych podlegających militaryzacji
- Wojewoda otrzymuje wyciąg ze zbiorczego wykazu jednostek organizacyjnych przeznaczony do militaryzacji dla województwa kujawsko – pomorskiego i przekazuje do WszW, a WSzW do WKU w Toruniu
- Prezydent/Starosta za pośrednictwem Dyrektora WOL UMT, na podstawie wyciągu sporządza gminne i powiatowe zestawienie zadań w zakresie militaryzacji

- po wykonaniu tego zestawienia przekazuje jego kopię Szefowi Wojskowej Komendy Uzuppełnień w Toruniu w celu umożliwienia niezbędnego nadzoru nad uzupełnieniem potrzeb osobowych jednostek przewidzianych do militaryzacji
- Prezydent/Starosta przesyła także wyciągi do Kierowników jednostek organizacyjnych wykonujących zadania szczególnie ważne dla obronności lub bezpieczeństwa, którzy z chwilą otrzymania tego wyciągu stają się Kierownikami jednostek przewidzianych do militaryzacji, następnie zawiera umowę z danym przedsiębiorcą
- Wojewoda wyznacza także podległe organy odpowiedzialne za realizację poszczególnych przedsięwzięć, ustala sposoby zabezpieczenia potrzeb materiałowych i sprzętowych
- podległe Prezydentowi/Staroście wyznaczone organy kontrolne sprawdzają wykonanie ustawowych obowiązków Kierowników przedmiotowych jednostek
- Prezydent/Starosta opracowuje zestawienie wydatków na przygotowanie do militaryzacji i ujmuje te wydatki w Programie Pozamilitarnych Przygotowań Obronnych dla powiatu toruńskiego grodzkiego/ziemskiego
- Dyrektor WOL UMT nadzoruje przebieg formowania jednostek organizacyjnych
- Prezydent/Starosta protokolarnie przekazuje jednostki zmilitaryzowane organowi, któremu będzie podlegać jednostka po jej zmilitaryzowaniu, w terminach określonych w zestawieniu zadań w zakresie militaryzacji dla powiatu toruńskiego grodzkiego/ziemskiego

Organizacja kierowania / dowodzenia:

- Prezydent/Starosta podejmuje wiążące decyzje na podstawie propozycji Dyrektora WOL UMT
- Prezydent/Starosta poleca Dyrektorowi WOL UMT realizację przepisów rozporządzenia Rady Ministrów w sprawie militaryzacji wybranych jednostek
- Dyrektor WOL UMT jest właściwym w zakresie merytorycznych aspektów przygotowania jednostek organizacyjnych przewidzianych do militaryzacji

Przedsięwzięcia reagowania:

- ustalanie w powiecie toruńskim grodzkim/ziemskim jednostek organizacyjnych przewidzianych do militaryzacji i baz formowania specjalnie tworzonych jednostek zmilitaryzowanych
- opracowanie wyciągu ze zbiorczego zestawienia zadań w zakresie militaryzacji

- opracowanie wniosku o militaryzacji wybranych jednostek i przesłanie do Wojewody
- realizacja rozporządzenia Rady Ministrów w sprawie militaryzacji wybranych jednostek organizacyjnych
- opracowanie decyzji administracyjnych określających zadania dla przedsiębiorców jednostek przewidzianych do militaryzacji
- przygotowanie projektów umów z przedsiębiorcami, wraz z zakresem zadań do wykonywania
- ustalenie struktur organizacyjnych i etatów jednostek zmilitaryzowanych oraz tabel i norm należności
- zatwierdzenie regulaminów organizacyjnych i planów formowania tych jednostek
- ustalenie warunków i trybu prowadzenia przygotowań organizacyjno – mobilizacyjnych, a także zabezpieczenia logistycznego
- prowadzenie kartotek kart gotowości
- ustalanie programu szkolenia oraz organizowanie i nadzorowanie procesu szkolenia
- planowanie i organizowanie kontroli działania jednostek zmilitaryzowanych
- określenie trybu współdziałania pomiędzy jednostkami zmilitaryzowanymi w zakresie realizacji określonych zadań
- zawarcie umów pomiędzy Prezydentem/Starostą, a poszczególnymi przedsiębiorcami
- wyznaczenie podległych organów odpowiedzialnych za realizację poszczególnych przedsięwzięć oraz podmiotów do ich nadzorowania
- ustalenie sposobu zabezpieczenia potrzeb sprzętowych i materiałowych jednostek przewidzianych do militaryzacji, przede wszystkim w zakresie środków transportowych, maszyn i urządzeń (niemogących być przydzielonymi w ramach świadczeń rzeczowych), a także sprzętu wojskowego – zgodnie z odpowiednimi tabelami i normami należności
- uzgodnienie z Wojewodą terminów osiągnięcia gotowości do działania
- zaplanowanie, w ramach programów pozamilitarnych przygotowań obronnych, środków finansowych na realizację przedmiotowych zadań
- nakładanie zadań obronnych na Kierowników jednostek organizacyjnych w drodze decyzji administracyjnej

V. Wsparcie ze strony innych instytucji

- nie dotyczy

VI. Budżet zadania

- źródłem finansowania działań jest budżet UMT/SPT
- środki budżetowe państwa w ramach zadań związanych z przygotowaniem do objęcia militaryzacją ustalonych jednostek organizacyjnych oraz środki własne przedsiębiorcy

VII. Podstawy prawne realizacji zadania

- Ustawa z dnia 21 listopada 1967 r. o powszechnym obowiązku obrony RP
- Ustawa z dnia 5 czerwca 1998 r. o samorządzie powiatowym
- Ustawa z dnia 8 marca 1990 r. o samorządzie gminnym
- Ustawa z dnia 23 stycznia 2009 r. o Wojewodzie i administracji rządowej w województwie
- Ustawa z dnia 23 sierpnia 2001 r. o organizowaniu zadań na rzecz obronności państwa
- Ustawa z dnia 23 sierpnia 2001 r. o organizowaniu zadań na rzecz obronności państwa realizowanych przez przedsiębiorców
- Rozporządzenie Rady Ministrów z dnia 24 listopada 2009 r. w sprawie militaryzacji jednostek organizacyjnych wykonujących zadania na rzecz obronności lub bezpieczeństwa państwa

2.28 MODUŁ – Organizacja wykonywania zadań wynikających z podwyższania gotowości obronnej państwa czasu kryzysu i/lub wojny

MODUŁ-21	Rodzaj dokumentu	MODUŁ ZADANIOWY	Data opracowania	04.04.2022 r.
	Treść zadania	ORGANIZACJA WYKONYWANIA ZADAŃ WYNIKAJĄCYCH Z PODWYŻSZANIA GOTOWOŚCI OBRONEJ PAŃSTWA CZASU KRYZYSU I/LUB WOJNY	Wykonawca zadania	PREZYDENT/STAROSTA

I. Cel zadania

- określenie procesu przygotowania Prezydenta/Starosty i podległych służb, inspekcji, straży, jednostek samorządu terytorialnego oraz przedsiębiorców w czasie podwyższania gotowości obronnej państwa
- podejmowanie działań w przypadku wprowadzenia wyższych stanów gotowości obronnej państwa lub w czasie wojny

II. Warunki operacyjne realizacji zadania

Czynniki mogące spowodować obniżenie efektywności podejmowanych działań:

- utrudnienia w łączności lub całkowity brak
- poczucie zagrożenia bezpieczeństwa obywateli w powiecie toruńskim grodzkim/ziemskim
- absencja, niepewność i strach urzędników
- dezinformacja i chaos informacyjny
- cyberataki na systemy informacyjne, utrudnienia w łączności
- panika

- niekontrolowana emigracja ludności
- braki w zaopatrzeniu
- długotrwały brak zasilania w energię elektryczną
- chaos informacyjny (szczególnie w początkowym etapie sytuacji zewnętrznego zagrożenia bezpieczeństwa państwa)
- absencja pracowników realizujących zadania obronne

III. Przedsięwzięcia do wykonania w ramach zadania

Etap przygotowawczy:

- aktualizacja Planu Operacyjnego Funkcjonowania Miasta Torunia/Powiatu Toruńskiego w Warunkach Zagrożenia i w Czasie Wojny na czas zewnętrznego zagrożenia bezpieczeństwa państwa i wojny zgodnie z rozporządzeniem RM i wytycznymi Ministra Obrony Narodowej
- aktualizacja planów operacyjnych, wszystkich danych, kart realizacji zadań operacyjnych opracowanych przez jednostki samorządu terytorialnego, inspekcje, straże i przedsiębiorców
- przygotowywanie i aktualizowanie danych „Bazy sił i środków” (na potrzeby HNS Miasta Torunia/Powiatu Toruńskiego)
- aktualizacja dokumentacji Stałego Dyżuru, Akcji Kurierskiej we wszystkich jednostkach realizujących zadania
- doskonalenie systemu stałych dyżurów oraz procedur związanych z podwyższaniem gotowości obronnej państwa w jednostkach na terenie powiatu toruńskiego grodzkiego/ziemskiego w ramach treningów i ćwiczeń obronnych
- aktualizacja danych kontaktowych osób odpowiedzialnych za realizację zadań z terenu powiatu toruńskiego grodzkiego/ziemskiego
- bieżąca współpraca i wymiana informacji z administracją niezespoloną
- przygotowanie i podpisanie umów cywilno–prawnych z przedstawicielami przedsiębiorstw realizujących zleczone zadania obronne (podmioty lecznicze, jednostki przewidziane do militaryzacji)
- sprawdzenie działania wszystkich dostępnych środków łączności, przygotowanie zapasowych źródeł zasilania
- przygotowanie do rozwijania stanowisk kierowania (Główne Stanowisko Kierowania w dotychczasowym miejscu pracy, Główne Stanowisko Kierowania w Zapasowy Stanowisku Kierowania w zakresie łączności, logistyki i ochrony)

- nadzorowanie prawidłowości wydatkowania środków finansowych przeznaczonych na realizację przedsięwzięć obronnych

Działania w sytuacji podwyższenia gotowości obronnej państwa:

- zebranie informacji o sytuacji i działaniach zaangażowanych organów
- uruchomienie Stałych Dyżurów na terenie powiatów grodzkiego/ziemskiego
- zwołanie przez Prezydenta/Starostę Toruńskiego Zespołu Zarządzania Kryzysowego
- ocena sytuacji oraz sprawdzenie stanu realizacji wszystkich przedsięwzięć z etapu przygotowawczego
- przekazywanie na bieżąco do RCB meldunków o wszystkich zdarzeniach kryzysowych, sytuacjach zagrożenia oraz wykonywanych zadaniach
- intensyfikacja współpracy cywilno–wojskowej
- monitorowanie rozwoju sytuacji, przebiegu działań oraz stopnia realizacji wprowadzanych zadań operacyjnych
- opracowanie polityki informacyjnej

IV. Koncepcja działania

- Prezydent/Starosta koordynuje i realizuje pozamilitarne przygotowania obronne w powiecie toruńskim grodzkim/ziemskim poprzez:
 - podległe organy i instytucje współpracując z jednostkami odpowiedzialnymi za bezpieczeństwo narodowe
 - nadzór stanu przygotowania organów administracji publicznej, przedsiębiorców do funkcjonowania w czasie kryzysu i wojny poprzez coroczne planowanie i programowanie obronne oraz praktyczne działania w ramach powiatowych ćwiczeń obronnych
 - weryfikację przygotowania jednostek samorządu terytorialnego do funkcjonowania organu w sytuacji podwyższania gotowości obronnej państwa, wystąpienia zdarzenia terrorystycznego lub wprowadzenia stanu wojennego

Tryb uruchamiania zasobów:

- zadanie będzie realizowane przez Wydział Ochrony Ludności UMT w ramach własnych zasobów kadrowych
- przyjęcie przez TCZK z WCZK informacji o podwyższeniu stopnia gotowości obronnej państwa
- niezwłoczne przekazanie (poprzez Dyrektora WOL UMT) powyższej informacji Prezydentowi/Staroście

- uruchomienie przez Prezydent/Starosta Systemu Stałych Dyżurów na terenie powiatów grodzkiego/ziemskiego (czas rozwinięcia do 4 godzin w dniu roboczym i do 8 godzin w dni wolne od pracy)
- miejsce realizacji zadania – Toruńskie Centrum Zarządzania Kryzysowego w stałym miejscu pracy lub na Zapasowym Stanowisku Kierowania w Zapasowym Stanowisko Pracy

Organizacja kierowania / dowodzenia:

- w czasie podwyższania gotowości obronnej państwa Prezydent/Starosta odpowiada za kierowanie i koordynację działań w obszarze zadań obronnych i bezpieczeństwa państwa oraz zarządzania kryzysowego na terenie powiatu toruńskiego grodzkiego i ziemskiego
- odbieranie i przekazywanie informacji odbywa się poprzez System Stałych Dyżurów, działający całodobowo w Toruńskim Centrum Zarządzania Kryzysowego
- organ doradczy – Toruńskiego Zespół Zarządzania Kryzysowego – pracuje na stanowiskach kierowania przygotowanych odpowiednio w stałej siedzibie WOL UMT oraz Zapasowym Miejscu Pracy lub na Zapasowym Stanowisku Kierowania
- w pracach TZKK biorą udział członkowie administracji zespolonej, niezespolonej oraz organy i Kierownicy innych jednostek administracyjnych podmiotów zaangażowanych w realizację zadań
- dla zapewnienia wymiany informacji, podejmowania i przekazywania decyzji oraz współdziałania w wykonywaniu zadań obronnych i operacyjnych wykorzystuje się systemy łączności przewodowej oraz radiowej, systemy informatyczne we współdziałaniu ze służbami i strażami odpowiedzialnymi za bezpieczeństwo i ratownictwo w powiecie toruńskim grodzkim/ziemskim

Przedsięwzięcia reagowania:

- przedsięwzięcia realizowane są zgodnie z wprowadzanymi przez WCZK zadaniami, w oparciu o procedury opisane w Kartach Realizacji Zadań Operacyjnych (dokumenty o klauzuli niejawności – zastrzeżone)

V. Wsparcie ze strony innych instytucji

- długotrwałe obowiązywanie czasu kryzysu lub wojny może wymagać wsparcia ze strony administracji rządowej ze względu na możliwość wystąpienia różnego rodzaju utrudnień, braków lub długotrwałych zakłóceń w funkcjonowaniu infrastruktury państwa

VI. Budżet zadania

- źródłem finansowania działań jest budżet UMT/SPT

VII. Podstawy prawne realizacji zadania

- Ustawa z dnia 21 listopada 1967 r. o powszechnym obowiązku obrony Rzeczypospolitej Polskiej
- Ustawa z dnia 29 sierpnia 2002 r. o stanie wojennym oraz o kompetencjach Naczelnego Dowódcy Sił Zbrojnych i zasadach jego podległości konstytucyjnym organom Rzeczypospolitej Polskiej
- Ustawa z dnia 21 czerwca 2002 r. o stanie wyjątkowym
- Ustawa z dnia 18 kwietnia 2002 r. o stanie klęski żywiołowej
- Ustawa z dnia 5 czerwca 1998 r. o samorządzie powiatowym
- Ustawa z dnia 8 marca 1990 r. o samorządzie gminnym
- Ustawa z dnia 23 stycznia 2009 r. o Wojewodzie i administracji rządowej w województwie
- Ustawa z dnia 26 kwietnia 2007 r. o zarządzaniu kryzysowym
- Ustawa z dnia 10 czerwca 2016 r. o działaniach antyterrorystycznych
- Rozporządzenie Rady Ministrów z dnia 27 kwietnia 2004 r. w sprawie przygotowania systemu kierowania bezpieczeństwem narodowym
- Rozporządzenie Rady Ministrów z dnia 21 września 2004 r. w sprawie gotowości obronnej państwa
- Rozporządzenie Rady Ministrów z dnia 8 października 2015 r. w sprawie szkolenia obronnego
- Rozporządzenie Rady Ministrów z dnia 24 czerwca 2003 r. w sprawie obiektów szczególnie ważnych dla bezpieczeństwa obronności państwa oraz ich szczególnej ochrony

- Rozporządzenie Rady Ministrów z dnia 9 kwietnia 2001 r. w sprawie zasad koordynacji działań w zakresie przygotowywania dróg na potrzeby obrony państwa
- Rozporządzenie Ministra Kultury z dnia 25 sierpnia 2004 r. w sprawie organizacji i sposobu ochrony zabytków na wypadek konfliktu zbrojnego i sytuacji kryzysowych
- Rozporządzenie Rady Ministrów z dnia 11 sierpnia 2004 r. w sprawie świadczeń osobistych i rzeczowych na rzecz obrony w razie ogłoszenia mobilizacji i w czasie wojny
- Rozporządzenie Rady Ministrów z dnia 13 stycznia 2004 r. w sprawie kontroli wykonywania zadań obronnych
- Rozporządzenie Rady Ministrów z dnia 13 stycznia 2004 r. w sprawie ogólnych zasad wykonywania zadań w ramach powszechnego obowiązku obrony
- Rozporządzenie Rady Ministrów z dnia 15 czerwca 2004 r. w sprawie warunków i trybu planowania i finansowania zadań wykonywanych w ramach przygotowań obronnych państwa przez organy administracji rządowej i organy samorządu terytorialnego
- Rozporządzenie Rady Ministrów z dnia 29 czerwca 2012 r. w sprawie warunków i sposobu przygotowania oraz wykorzystania podmiotów leczniczych na potrzeby obronne państwa oraz właściwości organów w tych sprawach
- Rozporządzenie Rady Ministrów z dnia 21 września 2004 r. w sprawie reklamowania od obowiązku pełnienia czynnej służby wojskowej w razie ogłoszenia mobilizacji i w czasie wojny
- Rozporządzenie Rady Ministrów z dnia 21 września 2004 r. w sprawie organów właściwych do stosowania w czasie stanu wojennego ograniczeń wolności praw człowieka i obywatela wobec osób, których działalność zagraża bezpieczeństwu lub obronności państwa, oraz trybu postępowania w tych sprawach
- Rozporządzenie Rady Ministrów z dnia 24 sierpnia 2004 r. w sprawie określenia rodzajów nieruchomości uznawanych za niezbędne na cele obronności i bezpieczeństwa państwa
- Rozporządzenie Rady Ministrów z dnia 3 sierpnia 2004 r. w sprawie przygotowania i wykorzystania systemów łączności na potrzeby obronne państwa
- Rozporządzenie Rady Ministrów z dnia 3 sierpnia 2004 r. w sprawie świadczeń rzeczowych na rzecz obrony w czasie pokoju
- Rozporządzenie Rady Ministrów z dnia 5 października 2004 r. w sprawie świadczeń osobistych na rzecz obrony w czasie pokoju
- Rozporządzenie Rady Ministrów z dnia 7 stycznia 2013 r. w sprawie systemów wykrywania skażeń i powiadamiania o ich wystąpieniu oraz właściwości organów w tych sprawach

2.29 MODUŁ – Wsparcie działań zmierzających do odtworzenia i zapewnienia ciągłości działania infrastruktury krytycznej znajdującej się na obszarze powiatu toruńskiego grodzkiego/ziemskiego w zakresie właściwym dla Prezydenta/Starosty

MODUŁ-22	Rodzaj dokumentu	MODUŁ ZADANIOWY	Data opracowania	04.04.2022 r.
	Treść zadania	WSPARCIE DZIAŁAŃ ZMIERZAJĄCYCH DO ODTWORZENIA I ZAPEWNIENIA CIĄGŁOŚCI DZIAŁANIA INFRASTRUKTURY KRYTYCZNEJ ZNAJDUJĄCEJ SIĘ NA OBSZARZE POWIATU TORUŃSKIEGO GRODZKIEG/ZIEMSKIEGO W ZAKRESIE WŁAŚCIWYM DLA PREZYDENTA/STAROSTY	Wykonawca zadania	PREZYDENT/STAROSTA

I. Cel zadania

- określenie sposobu współpracy Prezydenta/Starosty i podległych służb, inspekcji, straży, operatorów IK w czasie sytuacji kryzysowej mogącej stanowić zagrożenie dla infrastruktury krytycznej oraz będącej skutkiem zakłócenia funkcjonowania IK
- planowanie i organizowanie działań wspierających operatorów obiektów infrastruktury w procesie odtwarzania i zapewnienie ciągłości działania obiektów infrastruktury krytycznej, rozmieszczonej na obszarze powiatu toruńskiego grodzkiego lub ziemskiego, w zakresie zapewnienia usług i dostaw ludności, organom władzy publicznej i Siłom Zbrojnym RP oraz jednostkom organizacyjnym sojusznicznych sił wzmocnienia

II. Warunki operacyjne realizacji zadania

Czynniki mogące spowodować obniżenie efektywności podejmowanych działań:

- długotrwały brak zasilania w energię elektryczną

- brak przepływu informacji pomiędzy operatorami obiektów IK, a Toruńskim Centrum Zarządzania Kryzysowego, dotyczących rzeczywistych potrzeb w zakresie wsparcia operatorów obiektów IK w działaniach mających na celu zapewnienie zdolności obiektów do stałej realizacji zadań
- możliwość wystąpienia przypadków chaosu kompetencyjnego i organizacyjnego przejawiające się brakiem jednoznacznie zdefiniowanych podmiotów mogących udzielić wsparcia operatorom obiektów IK, ze względu na w szerokie spectrum zadań realizowane przez podmioty
- utrudnienia w łączności lub całkowity brak
- absencja pracowników
- atmosfera niepokoju, presja czasu i oczekiwania ze strony operatorów obiektów na szybką pomoc w zakresie usunięcia przeszkód uniemożliwiających właściwe wykonywanie zadań w zakresie dostaw wynikającym z przeznaczenia obiektu
- awarie systemu informatycznego

III. Przedsięwzięcia do wykonania w ramach zadania

Etap przygotowawczy:

- aktualizacja listy z danymi osób odpowiedzialnych za utrzymywanie kontaktów z podmiotami właściwymi w zakresie ochrony IK, o których mowa w art. 6 ust. 5a ustawy o zarządzaniu kryzysowym oraz przekazywanie jej do właściwych starostw powiatowych
- bieżąca współpraca i wymiana informacji z operatorami, przekazywanie informacji dotyczących ewentualnych zagrożeń dla infrastruktury krytycznej
- systematyczna weryfikacja i ewentualna aktualizacja bazy teleadresowej oraz sprawdzenie działania przewidzianych środków łączności

Działania w sytuacji podwyższenia gotowości obronnej państwa:

- uzyskanie i zebranie informacji o rozwoju sytuacji kryzysowej i działaniach właściwych służb
- zwołanie posiedzenia TZKK
- zalecić operatorom IK posiadającym obiekty na obszarze powiatu toruńskiego grodzkiego/ziemskiego, wdrożenie procedur przeciwdziałania atakom cybernetycznym na ich obiekty

- organizować wykorzystanie sił i środków z obszaru powiatu toruńskiego grodzkiego/ziemskiego na potrzeby wsparcia podmiotów stanowiących infrastrukturę krytyczną w zakresie utrzymywania jej w stałej zdolności do wykonywania zadań na rzecz obronności państwa i obszaru powiatu toruńskiego grodzkiego i ziemskiego, w tym ochrony oraz niesienia pomocy w przypadku powstania strat i zniszczeń w obiektach
- koordynować nakładanie na obywateli - przez organa samorządu terytorialnego, obowiązku świadczeń osobistych i rzeczowych mających na celu wsparcie operatorów infrastruktury krytycznej w zakresie zapewnienia ciągłości działań
- prowadzić proces informowania i ostrzegania ludności o problemach wynikający z niezdolności obiektów IK do realizacji zadań oraz o podjętych działaniach naprawczych i przywracających ciągłość działania tych podmiotów
- rozważyć wystąpienie z wnioskiem do WCZK, o skierowanie do pomocy organom administracji, sił i środków Sił Zbrojnych RP, mających na uwadze wsparcie w zakresie zapewnienia odtworzenia i ciągłości działania infrastruktury krytycznej
- informowanie o sytuacji oraz podjętych działaniach
- monitorowanie rozwoju sytuacji i przebiegu działań
- ocena sytuacji wraz z prognozą jej rozwoju
- opracowanie i przekazanie raportu doraźnego do WCZK

IV. Koncepcja działania

Tryb uruchamiania zasobów:

- zadanie będzie realizowane przez Wydział Ochrony Ludności UMT w ramach własnych zasobów kadrowych:
 - monitorowanie sytuacji poprzez stałą analizę napływających informacji, szczególnie od pozostałych uczestników reagowania kryzysowego oraz organów administracji zespolonej i niezespolonej, a także operatorów obiektów Infrastruktury Krytycznej
 - Dyżurny Toruńskiego Centrum Zarządzania Kryzysowego przekazuje Dyrektorowi Wydziału Ochrony Ludności UMT lub bezpośrednio Prezydentowi/Staroście informacje o zdarzeniach w obszarze funkcjonowania obiektów Infrastruktury Krytycznej
 - Dyrektor WOL UMT przygotowuje Prezydentowi/Staroście warianty sposobu realizacji zadań
- Prezydent/Starosta zwołuje posiedzenie Toruńskiego Zespołu Zarządzania Kryzysowego w składzie przez siebie określonym

- Prezydent/Starosta na posiedzeniu TZKK po konsultacjach wybiera optymalne (rekomendowane) warianty sposobu realizacji zadań, a następnie poleca pozostałym uczestnikom reagowania kryzysowego, zgodnie z posiadanymi przez nich kompetencjami, wykonać zadania w obszarze wsparcia działań zmierzających do odtworzenia i zapewnienia ciągłości działania infrastruktury krytycznej

Organizacja kierowania / dowodzenia:

- realizacją zadań bezpośrednio kieruje Dyrektor Wydziału Ochrony Ludności UMT
- w przypadku zwołania TZKK, Prezydent/Starosta lub osoba przez niego wyznaczona; miejscem realizacji zadań są pomieszczenia Toruńskiego Centrum Zarządzania Kryzysowego; do kierowania procesem wykorzystywana będzie istniejąca sieć łączności telefonicznej jawnej oraz funkcjonujące w administracji publicznej powiatu toruńskiego grodzkiego/ziemskiego, systemy informatyczne; informacje o klauzuli „Zastrzeżone” przetwarzane będą w systemie informatycznym SNPI OPAL lub w ramach Kancelarii Tajnej Urzędu

Przedsięwzięcia reagowania:

- przedsięwzięcie realizuje WOL UMT poprzez:
 - skierowanie wydzielonych sił policji, straży pożarnej do realizacji zadań związanych ze wsparciem operatorów w zakresie odtwarzania zdolności infrastruktury
 - wspieranie w pierwszej kolejności systemów elektroenergetycznych łączności i systemów ratowniczych, zaopatrzenia wodę i odprowadzania ścieków, sieci teleinformatycznych, w następnej kolejności odtwarzanie systemu finansowego, ochrony zdrowia, zaopatrzenia w żywność, transport
 - wykorzystać istniejące zasoby miejscowe (lokalne), umożliwiające operatorom obiektów IK wykonywanie zadań zgodnie z przeznaczeniem
 - koordynować działania samorządów w zakresie wsparcia operatorów obiektów IK rozmieszczonych na obszarze przez nich administrowanym
 - zalecić nałożenie świadczeń osobistych i rzeczowych na obywateli i podmioty w rejonie zdarzenia mających na celu wsparcie operatorów obiektów IK
 - zalecić posiadaczom obiektów IK uruchomienie procedur przeciwdziałania atakom cybernetycznym na ich infrastrukturę informatyczną
 - informować i ostrzegać ludność na obszarze powiatu toruńskiego grodzkiego/ziemskiego za pomocą posiadanych systemów komunikacji (powiadamianie radiowe, syreny alarmowe, media publiczne, telefonia komórkowa) w zakresie zdarzeń i ich skutków dla obywateli
- związanie z problemami w zapewnieniu ciągłości działań obiektów IK

V. Wsparcie ze strony innych instytucji

- niezbędne wsparcie Prezydent/Starosta otrzyma ze stron nadawców telewizyjnych, radiowych i prasowych w zakresie rzetelnego informowania ludności o zdarzeniach, sposobach przeciwdziałania oraz podjętych działaniach mających na celu przywrócenie zdolności obiektów IK do spełniania swoich zasadniczych funkcji
- wsparcie mediów ma na celu również niedopuszczenie do dezinformacji i powstania zjawiska paniki i nieracjonalnego zachowania ludności

VI. Budżet zadania

- źródłem finansowania działań jest budżet UMT/SPT

VII. Podstawy prawne realizacji zadania

- Ustawa z dnia 10 czerwca 2016 r. o działaniach antyterrorystycznych
- Ustawa z dnia 21 listopada 1967 r. o powszechnym obowiązku obrony Rzeczypospolitej Polskiej
- Ustawa z dnia 23 stycznia 2009 r. o Wojewodzie i administracji rządowej w województwie
- Ustawa z dnia 5 czerwca 1998 r. o samorządzie powiatowym
- Ustawa z dnia 8 marca 1990 r. o samorządzie gminnym
- Ustawa z dnia 24 sierpnia 1991 r. o Państwowej Straży Pożarnej
- Ustawa z dnia 6 kwietnia 1990 r. o Policji
- Ustawa z dnia 18 kwietnia 2002 r. o stanie klęski żywiołowej
- Ustawa z dnia 26 kwietnia 2007 r. o zarządzaniu kryzysowym
- Ustawa z dnia 26 stycznia 1984 r. Prawo prasowe
- Ustawa z dnia 29 grudnia 1992 r. o radiofonii i telewizji

- Ustawa z dnia 29 sierpnia 2002 r. o stanie wojennym oraz o kompetencjach Naczelnego Dowódcy Sił Zbrojnych i zasadach jego podległości konstytucyjnym organom Rzeczypospolitej Polskiej
- Ustawa z dnia 22 listopada 2002 r. o wyrównywaniu strat majątkowych wynikających z ograniczenia w czasie stanu nadzwyczajnego wolności i praw człowieka i obywatela
- Rozporządzenie Rady Ministrów z dnia 30 kwietnia 2010 r. w sprawie Raportu o zagrożeniach bezpieczeństwa narodowego
- Rozporządzenie Rady Ministrów z dnia 30 kwietnia 2010 r. w sprawie Narodowego Programu Ochrony Infrastruktury Krytycznej
- Rozporządzenie Rady Ministrów z dnia 30 kwietnia 2010 r. w sprawie planów ochrony infrastruktury krytycznej
- Rozporządzenie Rady Ministrów z dnia 20 lutego 2003 r. w sprawie szczegółowych zasad udziału pododdziałów i oddziałów Sił Zbrojnych RP w zapobieganiu skutkom klęski żywiołowej lub ich usuwaniu
- Rozporządzenie Rady Ministrów z dnia 11 sierpnia 2004 r. w sprawie świadczeń osobistych i rzeczowych na rzecz obrony w razie ogłoszenia mobilizacji i w czasie wojny
- Rozporządzenie Rady Ministrów z dnia 3 sierpnia 2004 r. w sprawie świadczeń rzeczowych na rzecz obrony w czasie pokoju
- Rozporządzenie Rady Ministrów z dnia 5 października 2004 r. w sprawie świadczeń osobistych na rzecz obrony w czasie pokoju
- Rozporządzenie Rady Ministrów z dnia 15 grudnia 2009 r. w sprawie określenia organów administracji rządowej, które utworzą centra zarządzania kryzysowego, oraz sposobu ich funkcjonowania
- Rozporządzenie Prezesa Rady Ministrów z dnia 11 kwietnia 2011 r. w sprawie organizacji i trybu działania Rządowego Centrum Bezpieczeństwa
- Rozporządzenie Rady Ministrów z dnia 13 września 2005 r. w sprawie wypełniania przez przedsiębiorców telekomunikacyjnych zadań i obowiązków na rzecz obronności, bezpieczeństwa państwa oraz bezpieczeństwa i porządku publicznego
- Rozporządzenie Rady Ministrów z dnia 29 marca 2005 r. w sprawie zasad zwalniania przez pracodawców z obowiązku świadczenia pracy osób powołanych do służby w obronie cywilnej w związku ze zwalczaniem klęsk żywiołowych, katastrof i zagrożeń środowiska
- Rozporządzenie Rady Ministrów z dnia 25 czerwca 2002 r. w sprawie szczegółowego zakresu działania Szefa Obrony Cywilnej Kraju, szefów obrony cywilnej województw, powiatów i gmin

3. WSPÓLDZIAŁANIE MIĘDZY PODMIOTAMI UCZESTNICZĄCYMI W REALIZACJI PLANOWANYCH PRZEDSIĘWZIĘĆ NA WYPADEK SYTUACJI KRYZYSOWEJ

3.1 PODSTAWY PRAWNE REALIZACJI WSPÓLDZIAŁANIA

WSPÓLDZIAŁANIE ma na celu synchronizację działań wszystkich podmiotów systemu zarządzania kryzysowego, tak aby na każdym etapie postępowania, a zwłaszcza w fazie reagowania, uzyskać maksymalny efekt skuteczności.

Współdziałanie z zasady organizuje podmiot, który w zidentyfikowanym zagrożeniu i siatce bezpieczeństwa, zawartej w planie zarządzania kryzysowego został wskazany jako podmiot wiodący. W przypadku wystąpienia zdarzenia nie ujętego w siatce bezpieczeństwa współdziałanie organizuje organ, który pełni rolę podmiotu wiodącego na podstawie decyzji / polecenia Wojewody. W przypadku wprowadzenia jednego ze stanów nadzwyczajnych na obszarze powiatu toruńskiego grodzkiego/ziemskiego, działaniami prowadzonymi w celu zapobieżenia i usuwaniem skutków zagrożeń kieruje Prezydent/Starosta.

Organ administracji publicznej, wskazany w siatce bezpieczeństwa jako podmiot wiodący ma prawo, w zależności od rozwoju sytuacji, wystąpić o wsparcie również do organów instytucji publicznych nie wymienionych w siatce bezpieczeństwa, o ile ich potencjał jest niezbędny do zminimalizowania lub usunięcia skutków zagrożenia. Współdziałanie organizują organy administracji publicznej na obszarach, którymi zarządzają – Prezydent, Starosta, Burmistrz/ Wójtowie.

Podstawy prawne podejmowanych decyzji zawarte są w poszczególnych procedurach operacyjnych i standardowych procedurach operacyjnych, stanowiących wyciągi z planów operacyjnych działania poszczególnych jednostek. Kierujący działaniami wywodzi się zawsze ze składu jednostki wiodącej, na której korzyść wykonują zadania jednostki pomocnicze. Obowiązuje zasada jednoosobowego dowodzenia.

3.2 ZASADY I OBSZAR WSPÓLDZIAŁANIA

Podmioty realizujące współdziałanie:

- w obszarze decyzyjnym i opiniodawczo – doradczym:
 - organy administracji publicznej właściwego szczebla
 - zespoły zarządzania kryzysowego organów administracji publicznej
- w obszarze planowania, wymiany informacji i bieżącej koordynacji działań:
 - komórki do spraw zarządzania kryzysowego właściwych organów administracji publicznej
 - centra zarządzania kryzysowego

Współdziałanie opiera się na podziale kompetencji wynikających z opracowanej siatki bezpieczeństwa. Istnieje zasada, że do każdego zdarzenia jednostki, w których znajdują się dane siły dzielą się:

- wiodące
- pomocnicze
- koordynujące

Zadaniem wymienionych w siatce bezpieczeństwa podmiotów wspomagających jest uruchomienie i skierowanie do działań na rzecz podmiotu wiodącego wszystkich dostępnych sił, środków i usług będących w dyspozycji organów i jednostek organizacyjnych podległych lub nadzorowanych, stosownie do zapotrzebowania podmiotu wiodącego i skali zagrożenia.

Współdziałanie podczas wykonywania zadań polega na wspomaganium w każdym zakresie dowódcy akcji ratowniczej. Rolę koordynatora odgrywa w większości przypadków Toruński Zespół Zarządzania Kryzysowego.

Istnieją następujące zasady współdziałania:

- jednostka wiodąca, z której wywodzi się kierujący akcją ratowniczą wykorzystuje do działań jednostki pomocnicze zarówno swojego rodzaju, jak i też inne uczestniczące w akcji
- akcją dowodzi tylko jedna osoba – kierujący akcją ratowniczą odpowiedzialny za całość prowadzenia akcji
- przy wejściu do działań jednostek wyższego szczebla kierowanie akcją może przejąć przełożony wyższego szczebla

Łączność współdziałania oparta jest na telefonicznej łączności przewodowej w miejscu stałej dyslokacji, telefonii komórkowej. Łączność radiowa opiera się na systemach branżowych, wykorzystywanych przez jednostki ratownicze między sobą. O konieczności utworzenia sztabu dowodzenia jednostki ratowniczej decyduje jej przełożony i proces ten przebiega według własnej procedury. Warunkiem koniecznym jest utrzymanie łączności z TZZK / TCZK.

Główne obszary współdziałania:

- **W fazie zapobiegania:**
 - przegląd stanu prawnego, procedur i zasobów
 - przygotowywanie projektów przepisów z zakresu zarządzania kryzysowego.
- **W fazie przygotowania:**
 - opracowywanie siatki bezpieczeństwa
 - opracowywanie, uzgadnianie i aktualizacja planów zarządzania kryzysowego
 - wymiana bieżących informacji
 - zagrożeniach i podejmowanych działaniach
 - uzgadnianie zakresu i sposobu wykonania zadań
 - uzgadnianie standardów wyposażenia
 - w sprzęt i oprogramowanie informatyczne do wspomaganie procesu zarządzania
 - opracowywanie wspólnych raportów, analiz, programów i strategii

- postępowania
- przygotowywanie i realizacja porozumień i umów o współpracy
 - organizowanie i prowadzenie wspólnych szkoleń i ćwiczeń
 - zorganizowanie systemu punktów kontaktowych zapewniających sprawną wymianę informacji
- **W fazie reagowania:**
 - wymiana bieżących informacji o zagrożeniach i podejmowanych działaniach
 - koordynacja działań w warunkach sytuacji kryzysowej, w tym udzielanie wzajemnej pomocy i wspieranie organu wiodącego
 - udział własnych przedstawicieli w sztabach (zespołach) innych organów zaangażowanych w rozwiązanie sytuacji kryzysowej.
 - **W fazie odbudowy:**
 - wspieranie działań, które muszą zostać podjęte celem przywrócenia stanu sprzed sytuacji kryzysowej

CZEŚĆ IV

ZAŁĄCZNIKI FUNKCJONALNE PLANU GŁÓWNEGO

1. PROCEDURY REALIZACJI ZADAŃ Z ZAKRESU ZARZĄDZANIA KRYZYSOWEGO

Procedury opisują sposób działania podmiotów realizujących zadania z zakresu zarządzania kryzysowego na obszarze powiatu toruńskiego grodzkiego/ziemskiego. Zostały one ujęte w niżej wymienionych standardowych procedurach operacyjnych:

1.1 Standardowe procedury operacyjne

Lp.	Numer	Nazwa standardowej procedury operacyjnej	Wykonawca
1.	SPO – 1.1/1	Działania przy zdarzeniach radiacyjnych	UMT/SPT
2.	SPO – 1.2/1	Działania Powiatowej Stacji Sanitarno – Epidemiologicznej w związku ze zdarzeniami radiacyjnymi	PSSE
3.	SPO – 1.3/1	Działania Policji w związku z wystąpieniem zdarzeń radiacyjnych	POLICJA
4.	SPO – 1.4/1	Działania Państwowej Straży Pożarnej w związku z wystąpieniem zdarzeń radiacyjnych	PSP
5.	SPO – 2.1/1	Działania przeciwepidemiczne podczas stanu epidemii lub zagrożenia epidemicznego	UMT/SPT
6.	SPO – 2.2/1	Wydawanie rozporządzenia w sprawie ogłoszenia lub odwołania stanu zagrożenia epidemicznego lub epidemii	UMT/SPT
7.	SPO – 2.3/1	Kierowanie osób do pracy przy zwalczaniu epidemii	UMT/SPT
8.	SPO – 2.4/1	Uruchomienie miejsc kwarantanny i izolacji wraz z zabezpieczeniem logistycznym	UMT/SPT
9.	SPO – 2.5/1	Refundowanie kosztów świadczeń zdrowotnych udzielanych w związku ze zwalczaniem epidemii	UMT/SPT

Lp.	Numer	Nazwa standardowej procedury operacyjnej	Wykonawca
10.	SPO – 2.6/1	Działania Policji w przypadku zagrożenia epidemicznego lub epidemii	POLICJA
11.	SPO – 2.7/1	Działania Powiatowej Stacji Sanitarno - Epidemiologicznej w przypadku zagrożenia epidemicznego lub epidemii	PSSE
12.	SPO – 2.8/1	Działania jednostek Państwowej Straży Pożarnej w przypadku zagrożenia epidemicznego lub epidemii	PSP
13.	SPO – 2.9/1	Realizacja usług pocztowych na obszarach zapowietrzonych, zagrożonych	UMT/SPT
14.	SPO – 3.1/1	Opracowanie rozporządzenia w sprawie wprowadzenia czasowych ograniczeń na obszarze zagrożenia	UMT/SPT
15.	SPO – 3.2/1	Działania Zespołu Kryzysowego Powiatowego Lekarza Weterynarii	PIW
16.	SPO – 3.3/1	Działania kontrolne Powiatowej Stacji Sanitarno – Epidemiologicznej przy realizacji rozporządzenia w sprawie wprowadzenia czasowych ograniczeń na obszarze zagrożenia	PSSE
17.	SPO – 3.4/1	Działania kontrolne Powiatowego Inspektoratu Weterynarii	PIW
18.	SPO – 3.5/1	Działania kontrolne Policji	POLICJA
19.	SPO – 4.1	Uzgodnienie decyzji Dyrektora Regionalnego Zarządu Gospodarki Wodnej PGW WP w sprawie obniżenia piętrzenia wody	K – P UW
20.	SPO – 4.2	Pozyskanie do wspomaganie działań osadzonych w Zakładach Karnych	K– P UW
21.	SPO – 4.3/1	Wykorzystanie sprzętu z magazynu Obrony Cywilnej	UMT/SPT
22.	SPO – 4.4/1	Działania Policji podczas zagrożenia powodziowego	POLICJA

Lp.	Numer	Nazwa standardowej procedury operacyjnej	Wykonawca
23.	SPO – 4.5/1	Działania Państwowej Straży Pożarnej podczas zagrożenia powodziowego	PSP
24.	SPO – 4.6/1	Działania PGW WP Regionalnego Zarządu Gospodarki Wodnej podczas zagrożenia powodziowego	RZGW
25.	SPO – 4.7	Działania Wojewody podczas zagrożenia powodziowego, w tym wsparcie Jednostek Samorządu Terytorialnego sprzętem z magazynu wojewódzkiego	K–P UW
26.	SPO – 4.8/1	Działania Powiatowej Stacji Sanitarno - Epidemiologicznej podczas powodzi	PSSE
27.	SPO – 4.9/1	Postępowanie w przypadku wystąpienia zatoru lodowego	UMT/SPT
28.	SPO – 5.1	Powiadamianie Marszałka Województwa w przypadku wystąpienia poważnych awarii przemysłowych	K–P UW
29.	SPO – 5.2/1	Działania Wojewódzkiego Inspektoratu Ochrony Środowiska w przypadku wystąpienia poważnych awarii przemysłowych	WIOŚ
30.	SPO – 5.3/1	Działania Państwowej Straży Pożarnej w przypadku wystąpienia poważnych awarii przemysłowych	PSP
31.	SPO – 5.4/1	Działania Policji w przypadku wystąpienia poważnych awarii przemysłowych	POLICJA
32.	SPO – 5.5/1	Działania Toruńskiego Centrum Zarządzania Kryzysowego w przypadku wystąpienia poważnych awarii przemysłowych	UMT/SPT
33.	SPO – 6.1	Opracowanie wniosku do Ministra właściwego do spraw Energii w sprawie zwiększenia dostaw paliw	K–P UW
34.	SPO – 6.2	Uruchomienie planu rozdziału paliw	K–P UW
35.	SPO – 6.3	Wykorzystanie „Planu wprowadzenia	K–P UW

Lp.	Numer	Nazwa standardowej procedury operacyjnej	Wykonawca
		ograniczeń w zakresie obrotu paliwami i zmniejszenia zużycia paliw w województwie kujawsko – pomorskim”	
36.	SPO – 6.3A	Działania kontrolne Policji przy realizacji „Planu wprowadzenia ograniczeń w zakresie obrotu paliwami i zmniejszenia zużycia paliw w województwie kujawsko – pomorskim”	KW POLICJI
37.	SPO – 6.4	Działania kontrolne Wojewódzkiego Inspektoratu Inspekcji Handlowej przy realizacji przedsięwzięć „Planu wprowadzenia ograniczeń w zakresie obrotu paliwami i zmniejszenia zużycia paliw w województwie kujawsko – pomorskim”	WIIH
38.	SPO – 6.5	Działania kontrolne Wojewódzkiego Inspektoratu Transportu Drogowego w przypadku zagrożenia bezpieczeństwa	WITD
39.	SPO – 7.1/1	Opracowanie wniosku do Wojewody o wprowadzenie stanu klęski żywiołowej	UMT/SPT
40.	SPO – 7.2	Wprowadzanie ograniczeń praw człowieka i obywatela	K–P UW
41.	SPO – 7.3/1	Zawieszanie organów Jednostek Samorządu Terytorialnego i wyznaczenie Pełnomocnika do kierowania działaniami	UMT/SPT
42.	SPO – 7.4/1	Przyznawanie odszkodowania za poniesione straty w związku z udziałem w zorganizowanej akcji społecznej	K–P UW
43.	SPO – 8.2	Zawieszenie organów Jednostek Samorządu Terytorialnego i wyznaczenie komisarza rządowego do kierowania działaniami w stanie wyjątkowym	K–P UW
44.	SPO – 8.3/1	Ograniczanie działalności edukacyjnej w drodze rozporządzenia, poprzez okresowe zawieszanie zajęć	KO

Lp.	Numer	Nazwa standardowej procedury operacyjnej	Wykonawca
		dydaktycznych	
45.	SPO – 8.4	Wszczęcie postępowania i wydanie decyzji w sprawach odosobnienia osób na wniosek organów	K–P UW
46.	SPO – 8.5	Wprowadzanie cenzury	K–P UW
47.	SPO – 8.6	Opracowanie Rozporządzenia Wojewody dotyczącego wprowadzenia i stosowania ograniczeń wolności i praw człowieka i obywatela w przypadku wprowadzenia stanu wyjątkowego tylko na obszarze województwa	K–P UW
48.	SPO – 10/1	Działania w przypadku masowego napływu cudzoziemców na teren powiatu toruńskiego grodzkiego/ziemskiego	UMT/SPT
49.	SPO – 10.1	Udzielanie pomocy turystom w powrocie do kraju Biura Podróży	K–P UW
50.	SPO –10.1A	Postępowanie podczas udzielania pomocy poszkodowanym klientom Biura Podróży i zorganizowanie sprowadzenia ich do kraju	K–P UW
51.	SPO – 10.2/1	Działania Policji w przypadku zdarzeń terrorystycznych	POLICJA
52.	SPO – 10.3/1	Działania Państwowej Straży Pożarnej w przypadku zdarzeń terrorystycznych	PSP
53.	SPO –10.3A/1	Działania w przypadku zdarzenia terrorystycznego	UMT/SPT
54.	SPO – 10.4/1	Działania Policji po katastrofach komunikacyjnych	POLICJA
55.	SPO – 10.5/1	Działania jednostek Państwowej Straży Pożarnej po katastrofach komunikacyjnych	PSP

Lp.	Numer	Nazwa standardowej procedury operacyjnej	Wykonawca
56.	SPO – 10.6/1	Działania Policji po katastrofach budowlanych	POLICJA
57.	SPO – 10.6A/1	Postępowanie w przypadku katastrofy budowlanej	UMT/SPT
58.	SPO – 10.7/1	Działania jednostek Państwowej Straży Pożarnej po katastrofach budowlanych	PSP
59.	SPO – 10.8/1	Postępowanie organu nadzoru budowlanego po katastrofach budowlanych	PINB PG/ PINB PZ
60.	SPO – 10.8A/1	Postępowanie wyjaśniające w sprawie przyczyn i okoliczności katastrofy budowlanej	PINB PG/ PINB PZ
61.	SPO – 10.9/1	Działania Policji podczas pożarów obiektów wielkopowierzchniowych i dużych obszarów leśnych	POLICJA
62.	SPO – 10.10/1	Działania Państwowej Straży Pożarnej podczas pożarów obiektów wielkopowierzchniowych i dużych obszarów leśnych	PSP
63.	SPO – 10.11/1	Działania Głównego Inspektora Ochrony Środowiska w przypadku przekroczenia dopuszczalnych albo alarmowych poziomów substancji w powietrzu	WIOŚ
64.	SPO – 10.12/1	Działania Państwowej Straży Pożarnej w przypadku braku dostaw energii elektrycznej dla dużej grupy mieszkańców powiatu toruńskiego grodzkiego/ziemskiego	PSP
65.	SPO – 10.13/1	Postępowanie w przypadku braku dostaw energii elektrycznej dla dużej grupy mieszkańców powiatu toruńskiego grodzkiego/ziemskiego	UMT/SPT, Operatorzy Energetyczni
66.	SPO – 10.14/1	Postępowanie w przypadku zatrucia lub skażenia wody w wodociągach	UMT/SPT

Lp.	Numer	Nazwa standardowej procedury operacyjnej	Wykonawca
67.	SPO – 10.15/1	Procedura postępowania w przypadku masowego napływu cudzoziemców na terytorium miasta Torunia/powiatu toruńskiego ziemskiego	UMT/SPT
68.	SPO – 11.1/1	Organizowanie Punktu Informacyjnego dla ludności	UMT/SPT
69.	SPO – 11.2/1	Organizowanie i przekazywanie do publicznej wiadomości w sposób zwyczajowo przyjęty aktów prawnych wydanych przez Prezydenta, Radę Ministrów, Ministra kierującego działem administracji rządowej lub Wojewodę w sytuacjach kryzysowych i stanach nadzwyczajnych	UMT/SPT
70.	SPO – 11.3/1	Alarmowanie, ostrzeganie i informowanie ludności o zagrożeniach	UMT/SPT
71.	SPO – 11.4	Podwyższanie gotowości działania szpitali	K–P UW
72.	SPO – 11.5/1	Wsparcie Jednostek Samorządu Terytorialnego przez Prezydenta/Starostę	UMT/SPT
73.	SPO – 11.6/1	Ocenianie i dokumentacja strat	UMT/SPT
74.	SPO – 11.7/1	Wprowadzanie obowiązku świadczeń osobistych i rzeczowych w celu likwidacji skutków zagrożeń	UMT/SPT
75.	SPO – 11.8/1	Wnioskowanie o wsparcie działań siłami i środkami pododdziałów Sił Zbrojnych Rzeczypospolitej Polskiej oraz uzgodnienia ich działań	UMT/SPT

Lp.	Numer	Nazwa standardowej procedury operacyjnej	Wykonawca
76.	SPO – 11.9/1	Wyrównywanie strat majątkowych wynikających z ograniczenia w czasie stanu nadzwyczajnego wolności i praw człowieka i obywatela	UMT/SPT
77.	SPO – 12/1	Obieg informacji pomiędzy krajowymi organami i strukturami zarządzania kryzysowego	UMT/SPT
78.	SPO – 12.1/1	Działanie Toruńskiego Centrum Zarządzania Kryzysowego w przypadku wystąpienia katastrofy naturalnej	UMT/SPT
79.	SPO – 12.2/1	Funkcjonowanie Toruńskiego Centrum Zarządzania Kryzysowego w ramach Krajowego Systemu Wykrywania Skazań i Alarmowania	UMT/SPT
80.	SPO – 13	Koordinacja działań Państwowego Ratownictwa Medycznego w sytuacjach kryzysowych przez Wojewódzkiego Koordynatora Ratownictwa Medycznego	K–P UW
81.	SPO – 14/1	Postępowanie Toruńskiego Centrum Zarządzania Kryzysowego w przypadku wystąpienia zagrożeń infrastruktury krytycznej	UMT/SPT
82.	SPO – 15	Uruchamianie rezerw strategicznych	K–P UW
83.	SPO – 16	Ostrzeganie i alarmowanie wojsk oraz ludności cywilnej o zagrożeniu uderzeniami z powietrza	K–P UW, WSzW
84.	SPO – 17	Przekraczanie granic Rzeczypospolitej Polskiej przez Wojska Sojusznicze w celu pobytu lub tranzytu	K–P UW, WSzW

Lp.	Numer	Nazwa standardowej procedury operacyjnej	Wykonawca
85.	SPO – 18	Organizacja Medycznego Mostu Powietrznego w przypadku wystąpienia zdarzenia masowego	K – P UW

1.1.1 SPO – Działanie przy zdarzeniach radiacyjnych

SPO – 1.1/1	Rodzaj dokumentu	STANDARDOWA PROCEDURA OPERACYJNA	Data opracowania	04.04.2022 r.
	Nazwa dokumentu	DZIAŁANIA PRZY ZDARZENIACH RADIACYJNYCH	Podmiot opracowujący	UMT/SPT

I. Cel procedury

Określenie zasad prowadzenia działań przy zdarzeniach radiacyjnych

II. Lider/ Uczestnicy procedury

Prezydent, Starosta / UMT, SPT, Administracja zespolona, PSSE, Wójt, Burmistrz, WOL UMT, Media

III. Wejścia, wyjścia oraz formalne podstawy realizacji procedury

Wejścia	Wyjścia	Podstawy prawne realizacji procedury
Wystąpienie zdarzenia radiacyjnego, które jest	Realizacja działań interwencyjnych	<ul style="list-style-type: none"> • Ustawa z dnia 29 listopada 2000 r. Prawo atomowe • Rozporządzenie Rady Ministrów z dnia 18 stycznia 2005 r. w sprawie planów postępowania awaryjnego w przypadku zdarzeń radiacyjnych

przyczyną przekroczenia lub możliwości przekroczenia poziomów interwencyjnych w sytuacjach, gdy skutki zdarzenia nie przekraczają obszaru powiatów grodzkiego/ziemskiego		<ul style="list-style-type: none"> • Ustawa z dnia 6 kwietnia 1990 r. o Policji
--	--	--

IV. Opis postępowania

Przedsięwzięcia	Wykonawcy
<ul style="list-style-type: none"> • uzyskanie od Prezesa PAA informacji o możliwości przekroczenia lub przekroczeniu poziomów interwencyjnych • poinformowanie Prezydenta/Starosty i zwołanie posiedzenia TZK w trybie alarmowym w rozszerzonym składzie (PSSE, WIOŚ, PIW) • nawiązanie współpracy z Centrum Zdarzeń Radiacyjnych CEZAR w celu określenia zakresu działań interwencyjnych • na podstawie informacji uzyskanej od Prezesa PAA realizacja procedury podania ludności informacji wyprzedzającej według procedury SPO – 11.3/1 • podjęcie decyzji o zakresie działań interwencyjnych • opracowanie rozporządzenia w zakresie wprowadzenia działań interwencyjnych • przekazanie do publicznej wiadomości w sposób zwyczajowo przyjęty aktów prawnych wydanych przez Prezydenta/Starostę według procedury SPO – 11.2/1 • podjęcie decyzji o uruchomieniu infolinii – punktu informacyjnego dla ludności według procedury SPO – 11.1/1 • kierowanie działaniami interwencyjnymi 	<ul style="list-style-type: none"> • WOL UMT • WOL UMT • WOL UMT • Prezydent/Starosta • Prezydent/Starosta • WOL UMT • WOL UMT, Rzecznicy prasowi • Prezydent/Starosta, WOL UMT • Policja, PSP

<ul style="list-style-type: none"> • w przypadku ewakuacji, czasowego lub stałego przesiedlenia ludności: <ul style="list-style-type: none"> – zabezpieczenie pozostawionego mienia – zapewnienia transport – miejsc zamieszkania dla ewakuowanej ludności – informowanie o ewakuacji • w przypadku nakazu pozostania w pomieszczeniach zamkniętych: <ul style="list-style-type: none"> – zaopatrzenie ludności w niezbędne artykuły żywnościowe i wodę – zaopatrzenie ludności w pomoc medyczną • w przypadku podania preparatów jodowych – podanie tych preparatów odbywa się w następujący sposób: <ul style="list-style-type: none"> – Prezydent/Starosta wnioskuje do Wojewody o uruchomienie wydania preparatów jodowych z rezerwy strategicznej – uruchomienie pracy zespołu miejskiego/powiatowego punktu dystrybucyjnego – transport środkami jednostek samorządu terytorialnego preparatów jodowych do JST – odbiór z PPD preparatów jodowych – dystrybucja preparatów dla ludności • w przypadku zakazu lub ograniczenia spożywania skażonej żywności i wody: <ul style="list-style-type: none"> – wycofanie z obrotu skażonej żywności – zamknięcie ujęć skażonej wody – bezpłatna dystrybucja nieskażonej wody oraz wprowadzenie do sprzedaży nieskażonych artykułów żywnościowych • w przypadku zakazu lub ograniczenia żywienia zwierząt skażonymi środkami żywienia i pojenia skażoną wodą oraz wypasu zwierząt na skażonym terenie: <ul style="list-style-type: none"> – udostępnianie nieskażonych środków żywienia zwierząt i wody – nadzór nad przestrzeganiem zakazu wypasu zwierząt na skażonych pastwiskach • refundacja poniesionych strat oraz wydatków poniesionych przez podmioty likwidujące skutki zdarzenia 	<ul style="list-style-type: none"> • Policja, JST jednostki KSRRG • doraźnie przez JST • doraźnie przez POZ • WOL UMT • UMT/SPT, PSSE • PSSE, WIIH • PSSE, Wójt/Burmistrz • Wójt/Burmistrz • PIW, Policja • UMT/SPT, WF UMT/WF SPT
--	--

1.1.2 SPO – Działania Powiatowej Stacji Sanitarno – Epidemiologicznej w związku ze zdarzeniami radiacyjnymi

SPO – 1.2/1	Rodzaj dokumentu	STANDARDOWA PROCEDURA OPERACYJNA	Data opracowania	04.04.2022 r.
	Nazwa dokumentu	DZIAŁANIA POWIATOWEJ STACJI SANITANO – EPIDEMIOLOGICZNEJ W ZWIĄZKU ZE ZDARZENIAMI RADIACYJNYMI	Podmiot opracowujący	PSSE

I. Cel procedury

Określenie sposobu realizacji procedur działania Powiatowej Stacji Sanitarno – Epidemiologicznej podczas zdarzeń radiacyjnych

II. Lider / Uczestnicy procedury

PSSE / PAA, KM PSP, Samorząd gminny

III. Wejścia, wyjścia oraz podstawy prawne realizacji procedury

Wejścia	Wyjścia	Podstawy prawne realizacji procedury
Informacja o wystąpieniu zdarzeń radiacyjnych	Podjęcie działań mających na celu ochronę zdrowia ludności w przypadku wystąpienia zdarzeń radiacyjnych	<ul style="list-style-type: none"> • Ustawa z dnia 29 listopada 2000 r. Prawo atomowe • Rozporządzenie Rady Ministrów z dnia 17 grudnia 2002 r. w sprawie wczesnego wykrywania skażeń promieniotwórczych • Rozporządzenie Rady Ministrów z dnia 18 stycznia 2005 r. w sprawie planów postępowania awaryjnego w przypadku zdarzeń radiacyjnych • Rozporządzenie Rady Ministrów z dnia 18 stycznia 2005 r. w sprawie dawek granicznych promieniowania radiacyjnego

IV. Opis postępowania

Przedsięwzięcia	Wykonawcy
<ul style="list-style-type: none">• przyjęcie Informacji o zdarzeniu radiacyjnym z TCZK, KM PSP albo PAA• przystąpienie do współpracy z ekspertami do spraw zdarzeń radiacyjnych: PAA, Zakład Unieszkodliwiania Odpadów Promieniotwórczych w Świerku• współdziałanie z Prezydentem/Starostą – kompania Analiz Laboratoryjnych• wykonywanie pomiarów skażeń promieniotwórczych i mocy dawki promieniowania oraz:<ul style="list-style-type: none">– określenie obszaru skażenia promieniotwórczego– wyznaczenie granicy obszaru, w którym moc dawki promieniowania nie przekracza 100uS/h– wyznaczenie granicy strefy awaryjnej i oznakowanie strefy skażenia promieniotwórczego siłami UM/UG• pobranie próbek skażonych materiałów (wody, żywności i innych produktów) siłami UM/UG i dostarczenie do analizy laboratoryjnej do PSSE• ewidencja skażeń radiacyjnych i określenie stopnia narażenia na promieniowanie i skażenie na podstawie wykonanych:<ul style="list-style-type: none">– badania krwi środkami według ustaleń Prezydenta/Starosty (Wydziału ZdrowiaUMT/Wydziału Edukacji i Spraw Społecznych SPT)– pomiar skażonej odzieży, powierzchni skóry	<ul style="list-style-type: none">• PSSE • PSSE, UM/UG • WZ UMT/WEiSS SPT, WOL UMT • PSSE

<p>– kontroli wybiórczej</p> <ul style="list-style-type: none"> • ewidencja napromieniowania ludności wg decyzji Prezydenta/Starosty według danych PWIS • przeprowadzenie Analizy i oceny skutków powstałego zagrożenia radiacyjnego • prognozowanie rozwoju wydarzeń po zaistnieniu zagrożenia radiacyjnego • przesłanie pobranej krwi do Laboratorium Dozymetrii Biologicznej – Centralne Laboratorium Ochrony Radiologicznej w Warszawie lub Centralnego Szpitala Klinicznego Wojskowej Akademii Medycznej w Warszawie celem określenia dawki napromieniowania • informowanie Burmistrza/Wójta o skutkach zagrożenia radiacyjnego oraz przedstawienie wniosków i propozycji do działania • monitorowanie, analizowanie i dokonanie końcowej oceny zaistniałego zagrożenia radiacyjnego oraz przekazanie jej Prezydentowi, Burmistrzowi, Wójtowi i PWIS • opracowanie komunikatu dla ludności w sprawie zachowania się w terenie skażonym i warunków bezpieczeństwa na podstawie komunikatu PWIS • zgłoszenie do odbioru i unieszkodliwienia przez Zakład Unieszkodliwiania Odpadów Promieniotwórczych w Świerku materiału promieniotwórczego – koszty odbioru i unieszkodliwienia pokrywa właściciel odpadu lub materiału 	<ul style="list-style-type: none"> • WZ UMT/WEiSS SPT, WOL UMT • PSSE • PAA • WZ UMT/WEiSS SPT, UM/UG • PSSE • PSSE • UM/UG • UMT/SPT, Właściciel odpadu, ZUOP
--	--

1.1.3 SPO – Działanie Policji w związku z wystąpieniem zdarzeń radiacyjnych

SPO – 1.3/1	Rodzaj dokumentu	STANDARDOWA PROCEDURA OPERACYJNA	Data opracowania	04.04.2022 r.
	Nazwa dokumentu	DZIAŁANIE POLICJI W ZWIĄZKU Z WYSTĄPIENIEM ZDARZEŃ RADIACYJNYCH	Podmiot opracowujący	POLICJA

I. Cel procedury

Określenie zasad wprowadzania działań Policji w przypadku zdarzeń radiacyjnych

II. Lider / Uczestnicy procedury

Policja / Prezydent lub Starosta, UMT lub SPT, Administracja zespolona, WOL UMT, Media

III. Wejścia, wyjścia oraz podstawy prawne realizacji procedury

Wejścia	Wyjścia	Podstawy prawne realizacji procedury
Wystąpienie zdarzenia radiacyjnego, które jest przyczyną przekroczenia lub możliwości przekroczenia poziomów interwencyjnych w sytuacjach, gdy skutki zdarzenia nie przekraczają	Realizacja działań interwencyjnych	<ul style="list-style-type: none"> • Ustawa z dnia 29 listopada 2000 r. Prawo atomowe • Rozporządzenie Rady Ministrów z dnia 18 stycznia 2005 r. w sprawie planów postępowania awaryjnego w przypadku zdarzeń radiacyjnych • Ustawa z dnia 6 kwietnia 1990 r. o Policji

IV. Opis postępowania

Przedsięwzięcia	Wykonawcy
<ul style="list-style-type: none"> • udział w działaniach związanych z informowaniem i ostrzeganiem ludności o zagrożeniu • ustalenie warunków współdziałania z innymi służbami ratowniczymi • zabezpieczenie możliwości swobodnego działania podmiotów poza policyjnych biorących udział w akcji ratowniczej, między innymi poprzez: <ul style="list-style-type: none"> – izolację terenu – umożliwienie swobody dojazdu i wyjazdu ekip ratowniczych – niedopuszczanie do zjawisk paniki – ochronę pozostawionego mienia oraz miejsc składowanego mienia porzuconego • ochrona punktów medycznych i miejsc zbiórek uszkodzonych, a także punktów pomocy humanitarnej • organizacja odjazdów na terenach zagrożonych • informowanie mediów oraz ludności o utrudnieniach w przemieszczaniu • egzekwowanie zaleceń zawartych w ogłoszeniach i komunikatach kierującego działaniami ratowniczymi, a także przepisów aktów prawnych z tym związanych, wydanych przez organy administracji • prowadzenie czynności procesowych przy udziale Prokuratury • kierowanie działaniami interwencyjnymi 	<ul style="list-style-type: none"> • Policja • Policja • Policja • Policja • Policja • Policja, Media • Policja • Policja • Prezydent/Starosta

1.1.4 SPO – Działania jednostek Państwowej Straży Pożarnej w związku z wystąpieniem zdarzeń radiacyjnych

SPO – 1.4/1	Rodzaj dokumentu	STANDARDOWA PROCEDURA OPERACYJNA	Data opracowania	04.04.2022 r.
	Nazwa dokumentu	DZIAŁANIA JEDNOSTEK PAŃSTWOWEJ STRAŻY POŻARNEJ W ZWIĄZKU Z WYSTĄPIENIEM ZDARZEŃ RADIACYJNYCH	Podmiot opracowujący	PSP

I. Cel procedury

Określenie zasad uruchomienia i działania jednostek Państwowej Straży Pożarnej w związku z wystąpieniem zdarzeń radiacyjnych

II. Lider / Uczestnicy procedury

PSP (SK KW) / PAA

III. Wejścia, wyjścia oraz podstawy prawne realizacji procedury

Wejścia	Wyjścia	Podstawy prawne realizacji procedury
Wystąpienie zagrożenia	Zakończenie działań ratowniczych	<ul style="list-style-type: none"> • Ustawa z dnia 26 kwietnia 2007 r. o zarządzaniu kryzysowym • Ustawa z dnia 18 kwietnia 2002 r. o stanie klęski żywiołowej • Ustawa z dnia 5 czerwca 1998 r. o samorządzie powiatowym • Rozporządzenie Ministra Spraw Wewnętrznych i Administracji z dnia 18 lutego 2011 r. w sprawie szczegółowych zasad organizacji krajowego systemu ratowniczo – gaśniczego

IV. Opis postępowania

Przedsięwzięcia	Wykonawcy
<ul style="list-style-type: none">• przyjęcie informacji o zdarzeniu• dysponowanie sił i środków• przekazanie informacji o zdarzeniu do SK KM PSP• określenie strefy i zabezpieczenie miejsca zdarzenia (znalezienia) substancji• poinformowanie o zdarzeniu Komendanta Miejskiego, Oficera Operacyjnego KM PSP i innych według odrębnych ustaleń• przekazanie informacji o zdarzeniu do WCZK i TCZK• koordynacja działań ratowniczych• współdziałanie z wyspecjalizowanymi służbami podmiotami i instytucjami w zakresie prowadzonych działań	<ul style="list-style-type: none">• SK KM PSP• SK KM PSP• SK KM PSP• Zastępy JRG• SK KM PSP • SK KM PSP• SK KM PSP• SK KM PSP

1.1.5 SPO – Działania przeciwepidemiczne podczas stanu epidemii lub zagrożenia epidemicznego

SPO – 2.1/1	Rodzaj dokumentu	STANDARDOWA PROCEDURA OPERACYJNA	Data opracowania	04.04.2022r.
	Nazwa dokumentu	DZIAŁANIA PRZECIWEPIDEMICZNE PODCZAS STANU EPIDEMII LUB ZAGROŻENIA EPIDEMICZNEGO	Podmiot opracowujący	UMT/SPT

I. Cel procedury

Określenie procesu decyzyjnego i organizacyjnego opracowania rozporządzenia Wojewody w sprawie wystąpienia zagrożenia, stanu epidemii

II. Lider / Uczestnicy procedury

Prezydent, Starosta / PSSE, WOL UMT, Rzecznik UMT, Rzecznik SPT

III. Wejścia, wyjścia oraz podstawy prawne realizacji procedury

Wejścia	Wyjścia	Podstawy prawne realizacji procedury
Wniosek Państwowego Powiatowego Inspektora Sanitarnego o ogłoszenie stanu zagrożenia epidemicznego lub stanu	Ogłoszenie / odwołanie stanu zagrożenia epidemicznego lub stanu epidemii	<ul style="list-style-type: none"> • Ustawa z dnia 5 grudnia 2008 r. o zapobieganiu oraz zwalczaniu zakażeń i chorób zakaźnych u ludzi • Ustawa z dnia 14 marca 1985 r. o Państwowej Inspekcji Sanitarnej

epidemii		
----------	--	--

IV. Opis postępowania

Przedsięwzięcia	Wykonawcy
<ul style="list-style-type: none"> • wniosek do Prezydenta/Starosty w sprawie ogłoszenia stanu zagrożenia epidemicznego lub stanu epidemii • uzgodnienie zasadności z WCZK • opracowanie zarządzenia Prezydenta/Starosty: <ul style="list-style-type: none"> – koordynacja i opracowanie całościowe rozporządzenia – poinformowanie obywateli o obowiązkach wynikających z zarządzenia według procedury SPO – 11.3/1 – opublikowanie treści zarządzenia w sposób zwyczajowo przyjęty na administrowanym terenie – planowanie i organizowanie działań przeciwepidemicznych oraz nadzór nad ich realizacją – ustalanie „zasad kwarantanny i izolacji” – ustalenie sposobu szczepień i dostarczenie szczepionek – opracowanie komunikatu dla środków masowego przekazu o sposobie postępowania i warunkach przestrzegania higieny w zależności od sytuacji epidemiologicznej – monitorowanie zachorowań i informowanie o sytuacji epidemiologicznej do GIS i Prezydenta/Starosty – ogłoszenie komunikatu w mediach 	<ul style="list-style-type: none"> • PSSE • Prezydent/Starosta • Prezydent/Starosta • WOL UMT • Prezydent/Starosta, WOL UMT • WNK • Prezydent/Starosta, WZ, PSSE • Prezydent/Starosta WZ, PSSE • PSSE • Rzecznicy UMT/SPT • WOL UMT • Rzecznicy UMT/SPT

1.1.6 SPO – Wydawanie zarządzenia ogłaszającego lub odwołującego stan zagrożenia epidemicznego lub epidemii

SPO – 2.2/1	Rodzaj dokumentu	STANDARDOWA PROCEDURA OPERACYJNA	Data opracowania	04.04.2022 r.
	Nazwa dokumentu	WYDAWANIE ZARZĄDZENIA OGŁASZAJĄCEGO LUB ODWOŁUJĄCEGO STAN ZAGROŻENIA EPIDEMICZNEGO LUB EPIDEMII	Podmiot opracowujący	UMT/SPT

I. Cel procedury

Określenie procesu decyzyjnego i organizacyjnego opracowania zarządzenia Prezydenta/Starosty w sprawie ogłoszenia lub odwołania zagrożenia epidemicznego lub epidemii

II. Lider / Uczestnicy procedury

Prezydent/Starosta / PSSE, UMT, SPT

III. Wejścia, wyjścia oraz podstawy prawne realizacji procedury

Wejścia	Wyjścia	Podstawy prawne realizacji procedury
Sytuacja wymagająca Wprowadzenia lub odwołania stanu epidemii lub zagrożenia epidemicznego	Ogłoszenie/odwołanie stanu zagrożenia epidemicznego lub stanu	<ul style="list-style-type: none"> • Ustawa z dnia 5 grudnia 2008 r. o zapobieganiu oraz zwalczaniu zakażeń i chorób zakaźnych u ludzi • Ustawa z dnia 14 marca 1985 r. o Państwowej Inspekcji Sanitarnej

epidemii

IV. Opis postępowania

Przedsięwzięcia	Wykonawcy
<ul style="list-style-type: none"> • Prezydent/Starosta poprzez WOL UMT monitoruje sytuację na podstawie danych uzyskiwanych od PPIS w zakresie aktualnej sytuacji sanitarno – epidemiologicznej • zasięgnięcie opinii u PPIS o celowości wprowadzenia stanu epidemii lub stanu zagrożenia epidemicznego • podjęcie decyzji o wprowadzeniu stanu epidemii lub stanu zagrożenia epidemicznego • uruchomienie w trybie alarmowym funkcjonowania TZKK w trybie całodobowym z następującymi założeniami dotyczącymi członków TZKK i wyznaczonych pracowników TCZK: <ul style="list-style-type: none"> – ograniczenie kontaktów osobistych ze światem zewnętrznym – ograniczenie w opuszczaniu pomieszczeń – utworzenie rezerwowego punktu kierowania Prezydenta/Starosty na wypadek skażenia - siedziby głównej TZKK – wdrożenie szczególnych zasad osobistej ochrony – wyłączenie urządzeń klimatyzacyjnych – wprowadzenie żywienia doraźnego dla członków TZKK w miejscu stałej siedziby • realizacja rozporządzenia Wojewody w sprawie wprowadzenia /odwołania stanu epidemii lub zagrożenia epidemiologicznego: <ul style="list-style-type: none"> – poinformowanie obywateli o obowiązkach wynikających z rozporządzenia według procedury SPO – 11.3/1 – rozpowszechnienie treści rozporządzenia w sposób zwyczajowo przyjęty na administrowanym terenie – nadzór nad realizacją rozporządzenia – monitorowanie zachorowań i raportowanie o sytuacji sanitarno epidemiologicznej do Wojewody – opracowanie komunikatu do mediów o sposobie postępowania i warunkach przestrzegania higieny w 	<ul style="list-style-type: none"> • WOL UMT • Prezydent/Starosta • Prezydent/Starosta • Prezydent/Starosta, WOL UMT • Prezydent/Starosta • Prezydent/Starosta • Rzecznicy UMT/SPT • Policja, PSSE, WZ • PSSE • PSSE

zależności od sytuacji epidemiologicznej	
--	--

1.1.7 SPO – Kierowanie osób do pracy przy zwalczaniu epidemii

SPO – 2.3/1	Rodzaj dokumentu	STANDARDOWA PROCEDURA OPERACYJNA	Data opracowania	04.04.2022 r.
	Nazwa dokumentu	KIEROWANIE OSÓB DO PRACY PRZY ZWALCZANIU EPIDEMII	Podmiot opracowujący	UMT/SPT

I. Cel procedury

Określenie procesu decyzyjnego przy kierowaniu osób do pracy przy zwalczaniu epidemii

II. Lider / Uczestnicy procedury

Prezydent, Starosta / TZZK, UMT,SPT, Policja, ZOZ

III. Wejścia, wyjścia oraz podstawy prawne realizacji procedury

Wejścia	Wyjścia	Podstawy prawne realizacji procedury
Sytuacja wymagająca wprowadzenia lub odwołania stanu epidemii lub zagrożenia epidemicznego	Ogłoszenie / odwołanie stanu zagrożenia epidemicznego lub stanu epidemii	<ul style="list-style-type: none"> Ustawa z dnia 5 grudnia 2008 r. o zapobieganiu oraz zwalczaniu zakażeń i chorób zakaźnych u ludzi

IV. Opis postępowania

Przedsięwzięcia	Wykonawcy
<ul style="list-style-type: none"> • Prezydent/Starosta poprzez WOL UMT monitoruje sytuację na podstawie danych uzyskiwanych od PPIS w zakresie zabezpieczenia działań epidemiologicznym; informacje o potrzebnym personelu dostarczają Dyrektorzy ZOZ wyznaczonych do zapewnienia miejsc izolacji i kwarantanny • we współpracy z NFZ oraz Wojewódzką Izbą Lekarską i Wojewódzką Izbą Pielęgniarek i Położnych Wojewoda pozyskuje dane o personelu możliwym do wykorzystania podczas epidemii lub zagrożenia epidemicznego • opracowanie decyzji o kierowaniu do pracy na okres do 3 miesięcy wyznaczonych osób adekwatnie do uruchamianych miejsc izolacji i kwarantanny • skuteczne dostarczenie decyzji osobom wskazanym do zwalczania epidemii • skuteczne dostarczenie decyzji pracodawcom osób wskazanych do zwalczania epidemii • bezpłatne urlopowanie osób skierowanych do pracy z dotychczasowych miejsc pracy • zawarcie umów z osobami wskazanymi do realizacji działań w czasie epidemii • przygotowanie faktury i miesięcznego zestawienia według odrębnych przepisów w celu przedstawienia kosztów realizacji świadczeń zdrowotnych realizowanych podczas epidemii, finansowanych z budżetu państwa • rekompensata kosztów pracy osób skierowanych do zwalczania epidemii oraz kosztów przejazdów, zakwaterowania i wyżywienia tych osób (w terminie 30 dni od uzyskania dokumentów jak powyżej) 	<ul style="list-style-type: none"> • WOL UMT • Prezydent/Starosta, WOL UMT • WOL UMT, Wojewoda • Policja • WOL UMT • Pracodawcy • ZOZ • ZOZ • Prezydent/Starosta

1.1.8 SPO – Uruchomienie miejsc kwarantanny i izolacji wraz z zabezpieczeniem logistycznym

SPO – 2.4/1	Rodzaj dokumentu	STANDARDOWA PROCEDURA OPERACYJNA	Data opracowania	04.04.2022 r.
	Nazwa dokumentu	URUCHOMIENIE MIEJSC KWARANTANNY I IZOLACJI WRAZ Z ZABEZPIECZENIEM LOGISTYCZNYM	Podmiot opracowujący	UMT/SPT

I. Cel procedury

Realizacja procesu uruchomienia zaplanowanych miejsc kwarantanny i izolacji wraz z zabezpieczeniem logistycznym zgodnie z wytycznymi Wojewody

II. Lider / Uczestnicy procedury

Prezydent, Starosta / PSSE

III. Wejścia, wyjścia oraz podstawy prawne realizacji procedury

Wejścia	Wyjścia	Podstawy prawne realizacji procedury
Sytuacja wymagająca uruchomienia miejsc do izolacji lub kwarantanny	Zorganizowanie miejsc do izolacji lub kwarantanny	<ul style="list-style-type: none"> Ustawa z dnia 5 grudnia 2008 r. o zapobieganiu oraz zwalczaniu zakażeń i chorób zakaźnych u ludzi

IV. Opis postępowania

Przedsięwzięcia	Wykonawcy
<p>Realizacja decyzji o organizacji miejsc do izolacji lub kwarantanny w przypadku zaistnienia takiej konieczności</p>	<ul style="list-style-type: none"> • Prezydent/Starosta, PSSE
<p>Wariant I – istnieje możliwość wykorzystania wcześniej zaplanowanych miejsc do izolacji lub kwarantanny: Szpital Obserwacyjno – Zakaźny na bazie Wojewódzkiego Szpitala Zespolonego w Toruniu, ul. Krasieńskiego 4 / 4A,</p> <ul style="list-style-type: none"> • przekazanie polecenia do Dyrektora / - ów wyżej wymienionych ZOZ o uruchomieniu określonych ilości miejsc do izolacji lub kwarantanny • przekazanie polecenia do KM Policji w sprawie zapewnienia ochrony miejsc izolacji lub kwarantanny • przygotowanie odpowiedniej ilości miejsc i złożenie meldunku o gotowości przyjęcia osób do izolacji lub kwarantanny • sprawdzenie przygotowania miejsc pod względem sanitarnym • skierowanie i transport osób do wyznaczonych miejsc • na prośbę dyrektorów wyżej wymienionych zakładów ZOZ skierowanie do pracy specjalistycznego personelu medycznego 	<ul style="list-style-type: none"> • WOL we współpracy z Marszałkiem • WOL • ZOZ • UMT/SPT, PSSE • ZOZ • Prezydent/Starosta

Przedsięwzięcia	Wykonawcy
<p>Wariant II – gdy nie istnieje możliwość wykorzystania wcześniej zaplanowanych miejsc do izolacji lub kwarantanny:</p> <ul style="list-style-type: none"> • wybór obiektów, które spełniają podstawowe wymagania do izolacji lub kwarantanny osób • uzgodnienie z właścicielami proponowanych obiektów warunków ich wykorzystania (podpisanie umów) • przekazanie polecenia do KMP w sprawie zapewnienia ochrony miejsc izolacji lub kwarantanny • udzielenie pomocy w przygotowaniu warunków i skierowaniu odpowiedniego personelu, jeśli zajdzie taka potrzeba • przygotowanie odpowiedniej ilości miejsc i złożenie meldunku o gotowości przyjęcia osób do izolacji lub kwarantanny • sprawdzenie przygotowania miejsc pod względem sanitarnym • skierowanie i transport osób do wyznaczonych miejsc • przygotowanie faktury i miesięcznego zestawienia według odrębnych przepisów w celu przedstawienia kosztów realizacji świadczeń zdrowotnych realizowanych podczas epidemii finansowanych z budżetu państwa • rekompensata kosztów zorganizowania i utrzymania miejsc izolacji lub kwarantanny 	<ul style="list-style-type: none"> • UMT/SPT, PSSE • Prezydent/Starosta • WOL UMT • UMT/SPT • Właściciele obiektów • PSSE • ZOZ • ZOZ, Właściciele obiektów • Prezydent/Starosta, WPiNF UMT/WF SPT
<p>UWAGI:</p> <p>Podczas realizacji powyższej procedury wykorzystuje się „Powiatowy plan działania na wypadek wystąpienia epidemii”</p>	

1.1.9 SPO – Refundowanie kosztów świadczeń zdrowotnych udzielanych w związku ze zwalczaniem epidemii

SPO – 2.5/1	Rodzaj dokumentu	STANDARDOWA PROCEDURA OPERACYJNA	Data opracowania	04.04.2022 r.
	Nazwa dokumentu	REFUNDOWANIE KOSZTÓW ŚWIADCZEŃ ZDROWOTNYCH UDZIELANYCH W ZWIĄZKU Z ZWALCZANIEM EPIDEMII	Podmiot opracowujący	UMT/SPT

I. Cel procedury

Określenie zasad refundowania kosztów zwalczania epidemii

II. Lider / Uczestnicy procedury

Prezydent, Starosta / WPiNF UMT lub WF SPT, NFZ, Świadczeniodawcy usług medycznych

III. Wejścia, wyjścia oraz podstawy prawne realizacji procedury

Wejścia	Wyjścia	Podstawy prawne realizacji procedury
Konieczność dokonania określonych zabiegów podczas zagrożenia epidemicznego lub epidemii	Zakończenie zwalczania zagrożenia epidemicznego lub epidemii	<ul style="list-style-type: none"> Ustawa z dnia 5 grudnia 2008 r. o zapobieganiu oraz zwalczaniu zakażeń i chorób zakaźnych u ludzi

IV. Opis postępowania

Przedsięwzięcia	Wykonawcy
<ul style="list-style-type: none">• koszty obowiązkowych szczepień ochronnych w zakresie (w ramach refundacji):<ul style="list-style-type: none">– osób ubezpieczonych przeprowadzają świadczeniodawcy, z którymi NFZ zawarł umowy na te świadczenia– osób ubezpieczonych, jeżeli dokonają szczepienia u innego świadczeniodawcy– osób nieubezpieczonych– pracowników narażonych na działanie czynników biologicznych, ujętych przez Ministra Zdrowia na wykazie zaleconych stanowisk do szczepień• w ramach refundacji pokrywanie kosztów świadczeń zdrowotnych udzielanych w związku ze zwalczaniem epidemii oraz kosztów skierowania przez Prezydenta/Starostę osób do pracy przy zwalczaniu epidemii• pokrywanie kosztów organizacji izolacji lub kwarantanny w ramach refundacji	<ul style="list-style-type: none">• Prezydent/Starosta• NFZ• ZOZ• WSSE • Prezydent/Starosta, WPiNF UMT/WF SPT• Prezydent/Starosta, WPiNF UMT/WF SPT

1.1.10 SPO – Działania Policji w przypadku zagrożenia epidemicznego lub epidemii

SPO – 2.6/1	Rodzaj dokumentu	STANDARDOWA PROCEDURA OPERACYJNA	Data opracowania	04.04.2022 r.
	Nazwa dokumentu	DZIAŁANIA POLICJI W PRZYPADKU ZAGROŻENIA EPIDEMICZNEGO LUB EPIDEMII	Podmiot opracowujący	POLICJA

I. Cel procedury

Określenie procedury działania w przypadku zagrożenia epidemiologicznego lub epidemii

II. Lider / Uczestnicy procedury

Policja / Prezydent, Starosta

III. Wejścia, wyjścia oraz podstawy prawne realizacji procedury

Wejścia	Wyjścia	Podstawy prawne realizacji procedury
Konieczność dokonania określonych zabiegów podczas zagrożenia epidemicznego lub epidemii	Zakończenie zwalczania zagrożenia epidemicznego lub epidemii	<ul style="list-style-type: none"> • Ustawa z dnia 5 grudnia 2008 r. o zapobieganiu oraz zwalczaniu zakażeń i chorób zakaźnych u ludzi • Ustawa z dnia 6 kwietnia 1990 r. o Policji

IV. Opis postępowania

Przedsięwzięcia	Wykonawcy
<ul style="list-style-type: none">• przekazywanie informacji i komunikatów o występującym niebezpieczeństwie• zapewnienie utrzymania bezpieczeństwa i porządku publicznego• umożliwienie swobodnego przemieszczania się jednostkom ratowniczym• ochrona porządku w miejscach pracy punktów medycznych, punktów zbiórek uszkodzonych• organizacja objazdów miejsc i rejonów zagrożonych• informowanie środków masowego przekazu o utrudnieniach w przemieszczaniu• udostępnianie policyjnych środków transportu na potrzeby działań ratowniczych• prowadzenie czynności dochodzeniowo – śledczych• prowadzenie identyfikacji zwłok	<ul style="list-style-type: none">• Prezydent/Starosta, PSSE• Policja

1.1.11 SPO - Działania Powiatowej Stacji Sanitarno – Epidemiologicznej w przypadku zagrożenia epiemicznego lub epidemii

SPO – 2.7/1	Rodzaj dokumentu	STANDARDOWA PROCEDURA OPERACYJNA	Data opracowania	04.04.2022 r.
	Nazwa dokumentu	DZIAŁANIA POWIATOWEJ STACJI SANITARNO – EPIDEMIOLOGICZNEJ W CZASIE ZAGROŻENIA EPIDEMICZNEGO LUB EPIDEMII	Podmiot opracowujący	PSSE

I. Cel procedury

Określenie procesu decyzyjnego i organizacyjnego w sprawie procedury postępowania w czasie zagrożenia epidemicznego i epidemii

II. Lider / Uczestnicy procedury

Prezydent, Starosta / PSSE, UMT, SPT, Burmistrz, Wójt, Media

III. Wejścia, wyjścia oraz podstawy prawne realizacji procedury

Wejścia	Wyjścia	Podstawy prawne realizacji procedury
Wniosek Państwowego Powiatowego Inspektora Sanitarnego	Ogłoszenie / odwołanie stanu zagrożenia	<ul style="list-style-type: none"> Ustawa z dnia 5 grudnia 2008 r. o zapobieganiu oraz zwalczaniu zakażeń i chorób zakaźnych u ludzi

o wprowadzeniu stanu epidemii lub zagrożenia epidemicznego	epidemicznego lub stanu epidemii, a szczególnie w przypadku pandemii grypy i innych chorób zakaźnych	<ul style="list-style-type: none"> • Ustawa z dnia 14 marca 1985 r. o Państwowej Inspekcji Sanitarnej
--	--	--

IV. Opis postępowania

Przedsięwzięcia	Wykonawcy
<ul style="list-style-type: none"> • wniosek do Prezydenta/Starosty w sprawie ogłoszenia stanu zagrożenia epidemicznego lub stanu epidemii w przypadku pandemii grypy i innych chorób zakaźnych po uzgodnieniu z Państwowym Powiatowym Inspektorem Sanitarnym • realizacja rozporządzenia Wojewody: <ul style="list-style-type: none"> – poinformowanie obywateli o obowiązkach wynikających z rozporządzenia według procedury SPO – 11.3/1 – rozpowszechnienie rozporządzenia w sposób zwyczajowo przyjęty na administrowanym terenie – uzgodnienie z Prezydentem/Starostą zakresu kwarantanny (jeśli jest taka potrzeba) i postępowania w czasie stanu zagrożenia epidemicznego i epidemii • realizacja rozporządzenia o szczepieniach w czasie zagrożenia epidemicznego lub epidemii <ul style="list-style-type: none"> – ustalenie sposobu szczepień i dostarczenie szczepionek – nadzór nad realizacją działań przeciwepidemicznych 	<ul style="list-style-type: none"> • PSSE • Prezydent/Starosta • Prezydent/Starosta • WOL UMT • PSSE • Prezydent/Starosta, PSSE • PSSE • PSSE

1.1.12 SPO – Działania jednostek Państwowej Straży Pożarnej w przypadku zagrożenia epidemicznego lub epidemii

SPO – 2.8/1	Rodzaj dokumentu	STANDARDOWA PROCEDURA OPERACYJNA	Data opracowania	04.04.2022 r.
	Nazwa dokumentu	DZIAŁANIA JEDNOSTEK PAŃSTWOWEJ STRAŻY POŻARNEJ W PRZYPADKU ZAGROŻENIA EPIDEMICZNEGO LUB EPIDEMII	Podmiot opracowujący	PSP

I. Cel procedury

Określenie zasad uruchomienia i działania jednostek PSP podczas zagrożeń epidemiologicznych lub epidemii

II. Lider / Uczestnicy procedury

PSP (SK KM) / WOL UMT

III. Wejścia, wyjścia oraz podstawy prawne realizacji procedury

Wejścia	Wyjścia	Podstawy prawne realizacji procedury
Wystąpienie zagrożenia	Zapobieganie i usuwanie skutków zdarzenia	<ul style="list-style-type: none"> • Ustawa z dnia 26 kwietnia 2007 r. o zarządzaniu kryzysowym • Ustawa z dnia 18 kwietnia 2002 r. o stanie klęski żywiołowej • Ustawa z dnia 23 stycznia 2009 r. o Wojewodzie i administracji rządowej w

		województwie <ul style="list-style-type: none"> • Ustawa z dnia 5 czerwca 1998 r. o samorządzie powiatowym • Rozporządzenie Ministra Spraw Wewnętrznych i Administracji z dnia 18 lutego 2011 r. w sprawie szczegółowych zasad organizacji krajowego systemu ratowniczo – gaśniczego
--	--	--

IV. Opis postępowania

Przedsięwzięcia	Wykonawcy
<ul style="list-style-type: none"> • przyjęcie informacji o zdarzeniu epidemiologicznym • dysponowanie sił i środków • przekazanie informacji o zdarzeniu do SK KM PSP • poinformowanie o zdarzeniu Komendanta Miejskiego PSP, Oficera Operacyjnego Województwa • przekazanie informacji o zdarzeniu do WOL UMT i WCZK i innych według odrębnych ustaleń • zabezpieczenie miejsca zdarzenia źródła / obszaru / obiektu stanowiącego zagrożenie • dokonanie wstępnego rozpoznania źródła / obszaru / obiektu stanowiącego zagrożenie • współpraca w tworzeniu i utrzymaniu punktów dezynfekcji i dekontaminacji • koordynacja działań ratowniczych 	<ul style="list-style-type: none"> • SK KM PSP • SK KM PSP • Zastępy JRG • SK KM PSP

1.1.13 SPO – Realizacja usług pocztowych na obszarach zapowietrzonych, zagrożonych

SPO – 2.9/1	Rodzaj dokumentu	STANDARDOWA PROCEDURA OPERACYJNA	Data opracowania	04.04.2022 r.
	Nazwa dokumentu	REALIZACJA USŁUG POCZTOWYCH NA OBSZARACH ZAPOWIETRZONYCH, ZAGROŻONYCH	Podmiot opracowujący	UMT/SPT

I. Cel procedury

Zapewnienie realizacji usług pocztowych na obszarach zapowietrzonych i zagrożonych chorobą zakaźną zwierząt

II. Lider / Uczestnicy procedury

WOL UMT / Operatorzy pocztowi, Firmy kurierskie

III. Wejścia, wyjścia oraz podstawy prawne realizacji procedury

Wejścia	Wyjścia	Podstawy prawne realizacji procedury
Wystąpienie zagrożenia epidemiologicznego z koniecznością wyznaczenia obszarów zapowietrzonych, zagrożonych, zagrożenia epidemiologicznego lub epidemii	Ujęcie ograniczeń funkcjonowania usług pocztowych w realizowanych przez Prezydenta/Starostę rozporządzeniach	<ul style="list-style-type: none"> • Ustawa z dnia 11 marca 2004 r. o ochronie zdrowia zwierząt i zwalczaniu chorób zakaźnych zwierząt • Ustawa z dnia 5 grudnia 2008 r. o zapobieganiu oraz zwalczaniu zakażeń i chorób zakaźnych u ludzi • Ustawa z dnia 23 listopada 2012 r. Prawo pocztowe

IV. Opis postępowania

Przedsięwzięcia	Wykonawcy
<ul style="list-style-type: none"> • analiza sytuacji ze szczególnym uwzględnieniem zapewnienia ciągłości usług pocztowych: <ul style="list-style-type: none"> – charakterystyka rejonu zagrożonego – ustalenie podmiotów priorytetowych do obsługi pocztowej na wyznaczonych obszarach • przygotowanie i przekazanie informacji dotyczącej punktu 1 do operatorów pocztowych zawierającej ponadto: <ul style="list-style-type: none"> – rodzaj zagrożenia – sposób postępowania doręczycieli – zalecenia do bezwzględnego przestrzegania podczas podejmowania określonych czynności • działania wstępne podjęte przez operatorów pocztowych (firmy kurierskie): <ul style="list-style-type: none"> – analiza sytuacji – ustalenie ilości placówek pocztowych, ilości pracowników oraz zakresu terytorialnego działania placówek na terenie z rozróżnieniem na tereny zagrożone / zapowietrzone, – przesłanie do TCZK informacji o realizacji zadań, a szczególnie informacji dotyczących obsługi priorytetowej firm o szczególnym znaczeniu – zapewnienie ciągłości świadczenia usług dla podmiotów priorytetowych na terenach zagrożonych i zapowietrzonych. • działania główne: <ul style="list-style-type: none"> – przekazanie zadań do placówek pocztowych na terenie zagrożonym/zapowietrzonym 	<ul style="list-style-type: none"> • WOL UMT, PSSE, PIW • WOL UMT, RP UMT/SPT, PSSE, PIW • Operatorzy pocztowi, Firmy kurierskie • Operatorzy pocztowi, Firmy kurierskie

<ul style="list-style-type: none">- wyznaczenie zakresu działań dla placówek pocztowych i pracowników znajdujących się na terenie zapowietrzonym- wyznaczenie zakresu działań dla placówek pocztowych i pracowników znajdujących się na terenie zagrożonym- wyposażenie pracowników w osobiste środki ochrony• podjęcie decyzji, w drodze rozporządzenia o wstrzymaniu lub ograniczeniu świadczenia usług i przekazanie tej informacji operatorom pocztowym	<ul style="list-style-type: none">• Prezydent/Starosta, WOL UMT, RP UMT/SPT, PSSE, PIW
--	--

1.1.14 SPO – Opracowanie rozporządzenia w sprawie wprowadzenia czasowych ograniczeń na obszarze zagrożenia

SPO – 3.1/1	Rodzaj dokumentu	STANDARDOWA PROCEDURA OPERACYJNA	Data opracowania	04.04.2022 r.
	Nazwa dokumentu	OPRACOWANIE ROZPORZĄDZENIA W SPRAWIE WPROWADZENIA CZASOWYCH OGRANICZEŃ NA OBSZARZE ZAGROŻENIA	Podmiot opracowujący	UMT/SPT

I. Cel procedury

Określenie sposobu opracowania rozporządzenia w sprawie wprowadzenia czasowych zakazów i ograniczeń na obszarze zagrożenia

II. Lider / Uczestnicy procedury

Prezydent, Starosta / TZK, WOL UMT, PIW, UMT, SPT

III. Wejścia, wyjścia oraz podstawy prawne realizacji procedury

Wejścia	Wyjścia	Podstawy prawne realizacji procedury
Wniosek Wojewódzkiego Lekarza Weterynarii	Opublikowanie rozporządzenia	<ul style="list-style-type: none"> • Ustawa z dnia 11 marca 2004 r. o ochronie zdrowia zwierząt i zwalczaniu chorób zakaźnych zwierząt • Rozporządzenie Ministra Rolnictwa i Rozwoju Wsi z dnia 18 grudnia 2007 r. w sprawie zwalczania grypy ptaków, • Rozporządzenie Ministra Rolnictwa i Rozwoju Wsi z dnia 26 sierpnia 2005 r. w

		<p>sprawie sposobu i warunków wprowadzania czasowych zakazów opuszczania ogniska choroby zakaźnej zwierząt oraz czasowych ograniczeń w ruchu osobowym lub pojazdów</p>
--	--	--

IV. Opis postępowania

Przedsięwzięcia	Wykonawcy
<ul style="list-style-type: none"> • monitorowanie powstałego zagrożenia i zbieranie informacji o zadaniach realizowanych przez służbę weterynaryjną i samorządy gminne; wprowadzenia nakazów i ograniczeń w związku z wystąpieniem choroby zakaźnej zwierząt na obszarze dwóch lub więcej gmin • wniosek do Prezydent/Starostwa powinien zawierać: <ul style="list-style-type: none"> – nazwę choroby zakaźnej zwierząt, która jest powodem wprowadzenia ograniczeń – określenie obszaru, na którym występuje choroba zakaźna zwierząt lub bezpośrednie zagrożenie jej wystąpienia – zakres czasowych ograniczeń i sposób ich realizacji – okres obowiązywania czasowych ograniczeń – uzasadnienie • zwołanie posiedzenia TZK i podjęcie decyzji o wydaniu rozporządzenia • monitorowanie powstałego zagrożenia i zbieranie informacji o zadaniach realizowanych przez służbę weterynaryjną i samorządy gminne • wniosek do Prezydenta/Starosty w sprawie wprowadzenia nakazów i ograniczeń w związku z wystąpieniem choroby zakaźnej zwierząt na obszarze dwóch lub więcej gmin; wniosek powinien zawierać: <ul style="list-style-type: none"> – nazwę choroby zakaźnej zwierząt, która jest powodem wprowadzenia ograniczeń 	<ul style="list-style-type: none"> • WOL UMT, PIW • PIW • Prezydent/Starosta • WOL UMT • PIW

<ul style="list-style-type: none"> – określenie obszaru, na którym występuje choroba zakaźna zwierząt lub bezpośrednie zagrożenie jej wystąpienia – zakres czasowych ograniczeń i sposób ich realizacji – okres obowiązywania czasowych ograniczeń – uzasadnienie • zwołanie posiedzenia TZZK i podjęcie decyzji o wydaniu rozporządzenia • opracowanie rozporządzenia, w którym stosownie do potrzeb mogą być ujęte: <ul style="list-style-type: none"> – obszar, na którym występuje choroba zakaźna lub zagrożenie wystąpienia choroby zakaźnej, jako obszar zapowietrzony, zagrożony lub buforowy oraz sposób oznakowania tych obszarów – czasowe ograniczenia w przemieszczaniu się osób lub pojazdów • czasowy zakaz organizowania, widowisk, zgromadzeń, pochodów lub czasowe nakazanie zawieszenia określonej działalności, targów, wystaw, pokazów lub konkursów zwierząt, polowań i odłowów zwierząt łownych 	<ul style="list-style-type: none"> • Prezydent/Starosta • WOL UMT, PIW, Wojewoda
--	--

1.1.15 SPO – Działania zespołu kryzysowego Powiatowego Lekarza Weterynarii

SPO – 3.2/1	Rodzaj dokumentu	STANDARDOWA PROCEDURA OPERACYJNA	Data opracowania	04.04.2022 r.
	Nazwa dokumentu	DZIAŁANIA ZESPOŁU KRYZYSOWEGO POWIATOWEGO LEKARZA WETERYNARII	Podmiot opracowujący	PIW

I. Cel procedury

Przygotowanie sprawnego działania zespołu zarządzania kryzysowego w przypadku wystąpienia zagrożenia lub wystąpienia choroby zakaźnej u zwierząt bądź ptactwa

II. Lider / Uczestnicy procedury

PIW / Prezydent, Starostwo, TZK, Administracja zespolona i niezespolona

III. Wejścia, wyjścia oraz podstawy prawne realizacji procedury

Wejścia	Wyjścia	Podstawy prawne realizacji procedury
Wystąpienie zagrożenia epizootycznego	Likwidacja skutków zdarzenia	<ul style="list-style-type: none"> • Ustawa z dnia 26 kwietnia 2007 r. o zarządzaniu kryzysowym • Ustawa z dnia 29 stycznia 2004 r. o Inspekcji Weterynaryjnej • Ustawa z dnia 11 marca 2004 r. o ochronie zdrowia zwierząt i zwalczaniu chorób zakaźnych zwierząt

		<ul style="list-style-type: none"> • Rozporządzenie Ministra Rolnictwa i Rozwoju Wsi z dnia 26 maja 2004 r. w sprawie zakresu i warunków współpracy organów administracji rządowej i jednostek samorządu terytorialnego oraz innych podmiotów w tworzeniu planów gotowości zwalczania chorób zakaźnych zwierząt • Rozporządzenie Ministra Rolnictwa i Rozwoju Wsi z dnia 26 sierpnia 2005 r. w sprawie sposobu i warunków wprowadzania czasowych zakazów opuszczania ogniska choroby zakaźnej zwierząt oraz czasowych ograniczeń w ruchu osobowym lub pojazdów.
--	--	---

IV. Opis postępowania

Przedsięwzięcia	Wykonawcy
<ul style="list-style-type: none"> • przyjęcie informacji o zdarzeniu kryzysowym • powołanie i uruchomienie działań zespołu kryzysowego przy PIW w składzie: przedstawiciele Prezydenta/Starosty (WOL UMT), Policji, KM PSP, WIOŚ, PSSE, PZŁ, Wojewódzkiego Ośrodka Doradztwa Rolniczego, ośrodków badawczych, zakładów utylizacji • wydzielenie dla potrzeb zespołu kryzysowego PIW pomieszczeń wyposażonych w środki łączności, sprzęt komputerowy, mapy i inne środki techniczne oraz środki transportu • informowanie Powiatowego Lekarza Weterynarii o zaistniałym zagrożeniu • monitorowanie stanu zagrożenia i podejmowanie decyzji w zależności od rozwoju sytuacji • informowanie WCZK o stanie zagrożenia • wystąpienie Prezydenta/Starosty z wnioskiem do Wojewody w sprawie wydania rozporządzenia wprowadzającego nakazy i ograniczenia w sprawie likwidacji zagrożeń opracowanie rozporządzenia według procedury PRK – 3 	<ul style="list-style-type: none"> • PIW • PIW, Prezydent/Starosta • PIW • Zespół kryzysowy • PIW • TCZK • Prezydent/Starosta

<ul style="list-style-type: none"> • informowanie ludności o zagrożeniach i zasadach postępowania • nadzór nad realizacją ograniczeń i zakazów poprzez kontrole: <ul style="list-style-type: none"> - PSSE według procedury SPO – 3.3/1 - PIW według procedury SPO – 3.4/1 - Policji według procedury SPO – 3.5/1 • w przypadku zagrożenia dla ludności podniesienie gotowości działania szpitali według procedury SPO – 11.4 • uchylene wydanego rozporządzenia na wniosek PIW po ustąpieniu zagrożenia • finansowanie likwidacji zagrożenia z budżetu państwa 	<ul style="list-style-type: none"> • Rzecznicy UMT/SPT • WOL, Służby, Inspekcje, Straże • Wojewoda • Prezydent/Starosta • PIW, WIW
--	---

1.1.16 SPO – Działania kontrolne Powiatowej Stacji Sanitarno – Epidemiologicznej przy realizacji rozporządzenia w sprawie wprowadzenia czasowych ograniczeń na obszarze zagrożenia

SPO – 3.3/1	Rodzaj dokumentu	STANDARDOWA PROCEDURA OPERACYJNA	Data opracowania	04.04.2022 r.
	Nazwa dokumentu	DZIAŁANIA KONTROLNE POWIATOWEJ STACJI SANITARNO – EPIDEMIOLOGICZNEJ PRZY REALIZACJI ROZPORZĄDZENIA W SPRAWIE WPROWADZENIA CZASOWYCH OGRANICZEŃ NA OBSZARZE ZAGROŻENIA	Podmiot opracowujący	PSSE

I. Cel procedury

Określenie zakresu działań kontrolnych Powiatowej Stacji Sanitarno – Epidemiologicznej po wprowadzeniu czasowych ograniczeń na obszarze zagrożenia radiacyjnego, epidemicznego oraz ogłoszenia alarmu powodziowego

II. Lider / Uczestnicy procedury

PSSE / TZK, Prezydent lub Starosta, PSSE, Wójt, Burmistrz

III. Wejścia, wyjścia oraz podstawy prawne realizacji procedury

Wejścia	Wyjścia	Podstawy prawne realizacji procedury
Wystąpienie zagrożenia: <ul style="list-style-type: none"> • Radiacyjnego 	Ustąpienie zagrożeń: <ul style="list-style-type: none"> • Radiacyjnego 	<ul style="list-style-type: none"> • Ustawa z dnia 5 grudnia 2008 r. o zapobieganiu oraz zwalczaniu zakażeń i chorób zakaźnych u ludzi

<ul style="list-style-type: none"> • Epidemicznego • Powodziowego 	<ul style="list-style-type: none"> • Epidemicznego • Powodziowego 	<ul style="list-style-type: none"> • Ustawa z dnia 14 marca 1985 r. o Państwowej Inspekcji Sanitarnej • Rozporządzenie Rady Ministrów z dnia 27 kwietnia 2004 r. w sprawie wartości poziomów interwencyjnych dla poszczególnych rodzajów działań interwencyjnych oraz kryteriów odwołania tych działań • Rozporządzenie Rady Ministrów z dnia 18 stycznia 2005 r. w sprawie dawek granicznych promieniowania jonizującego
---	---	--

IV. Opis postępowania

Przedsięwzięcia	Wykonawcy
<ul style="list-style-type: none"> • przygotowanie istniejącej aparatury do prowadzenia systemu monitoringu radiacyjnego, rozpoznania chemicznego i epidemicznego • uzgodnienie z WZ i WOL UMT metod i zakresu kontroli napromienienia mocy dawki, badania skażonej odzieży (kontrola wybiórcza) i określenie zasad prowadzenia ewidencji napromieniowania ludności • określenie miejsc pobierania próbek i ustalenie obszaru promieniowania mocy dawki większej niż 0,1 $\mu\text{Sv} / \text{h}$ oraz określenie skażenia promieniotwórczego • realizacja treści rozporządzenia w zakresie zagrożenia radiacyjnego, epidemicznego lub powodziowego dotyczącego przekroczenia poziomów interwencyjnych oraz informowania o tym fakcie Prezydenta/Starostę • wykonanie pomiarów zawartości radionuklidów w żywności, wodzie pitnej i paszach przez placówkę pomiarów skażeń promieniotwórczych • analiza rozprzestrzeniania się skażeń w terenie • realizacja szczepień według oddzielnych ustaleń 	<ul style="list-style-type: none"> • PSSE • PSSE, WZ, WOL UMT • PSSE • PSSE • PSSE, kierownik JST jako szef OC • PSSE • PSSE

<ul style="list-style-type: none"> • realizacja działań PPIS w czasie powodzi w zakresie monitoringu jakości wody do spożycia • nadzór sanitarny w przypadku potrzeby ewakuacji ludności • nadzór sanitarny nad produktami spożywczymi w zakresie ich przydatności do spożycia • nadzór sanitarny nad środkami masowego transportu • opracowanie komunikatu w zakresie właściwego stosowania środków ochrony przez personel medyczny i ludność 	<ul style="list-style-type: none"> • PSSE • PSSE • PSSE, PIW • PSSE • WOL UMT, PSSE
---	--

1.1.17 SPO – Działania kontrolne Powiatowego Inspektoratu Weterynarii

SPO – 3.4/1	Rodzaj dokumentu	STANDARDOWA PROCEDURA OPERACYJNA	Data opracowania	04.04.2022 r.
	Nazwa dokumentu	DZIAŁANIA KONTROLNE POWIATOWEGO INSPEKTORATU WETERYNARII	Podmiot opracowujący	PIW

I. Cel procedury

Prowadzenie działań kontrolnych przez Powiatowy Inspektorat Weterynarii

II. Lider / Uczestnicy procedury

PIW / WOL UMT

III. Wejścia, wyjścia oraz podstawy prawne realizacji procedury

Wejścia	Wyjścia	Podstawy prawne realizacji procedury
Powstanie zdarzenia wymagającego działań kontrolnych PIW	Zakończenie działań kontrolnych PIW	<ul style="list-style-type: none"> • Ustawa z dnia 26 kwietnia 2007 r. o zarządzaniu kryzysowym • Ustawa z dnia 29 stycznia 2004 r. o Inspekcji Weterynaryjnej • Ustawa z dnia 14 czerwca 1960 r. Kodeks postępowania administracyjnego • Ustawa z dnia 10 grudnia 2003 r. o kontroli weterynaryjnej w handlu

		<ul style="list-style-type: none"> • Ustawa z dnia 25 sierpnia 2006 r. o bezpieczeństwie żywności i żywienia • Ustawa z dnia 11 marca 2004 r. o ochronie zdrowia zwierząt i zwalczaniu chorób zakaźnych zwierząt • Rozporządzenie Ministra Rolnictwa i Rozwoju Wsi z dnia 22 kwietnia 2004 r. w sprawie zakresu czynności wykonywanych przez osoby niebędące pracownikami Inspekcji Weterynaryjnej oraz kwalifikacji tych osób
--	--	---

IV. Opis postępowania

Przedsięwzięcia	Wykonawcy
<ul style="list-style-type: none"> • przyjęcie informacji o potrzebie przeprowadzenia kontroli • powołanie zespołu kontrolnego w zależności od charakteru powstałego zagrożenia • kontrola przebiegu monitorowania powstałego zagrożenia realizowana przez służbę weterynaryjną, samorządy gminne i powiatowe • kontrola organizacji współdziałania między wszystkimi instytucjami zaangażowanymi do neutralizowania zagrożeń • przekazanie uwag pokontrolnych podmiotom zaangażowanym w działania na obszarze zagrożenia • wyegzekwowanie usunięcia nieprawidłowości stwierdzonych podczas kontroli 	<ul style="list-style-type: none"> • PIW • PIW • PIW • PIW, WOL UMT • PIW • PIW

1.1.18 SPO – Działania kontrolne Policji

SPO – 3.5/1	Rodzaj dokumentu	STANDARDOWA PROCEDURA OPERACYJNA	Data opracowania	04.04.2022 r.
	Nazwa dokumentu	DZIAŁANIA KONTROLNE POLICJI	Podmiot opracowujący	POLICJA

I. Cel procedury

Wspomaganie działań kontrolnych prowadzonych przez Powiatowy Inspektorat Weterynarii

II. Lider / Uczestnicy procedury

Policja / PIW, WOL UMT

III. Wejścia, wyjścia oraz podstawy prawne realizacji procedury

Wejścia	Wyjścia	Podstawy prawne realizacji procedury
Powstanie zdarzenia wymagającego wsparcia działań kontrolnych WIW	Zakończenie działań kontrolnych	<ul style="list-style-type: none"> • Ustawa z dnia 6 kwietnia 1990 r. o Policji • Ustawa z dnia 26 kwietnia 2007 r. o zarządzaniu kryzysowym • Ustawa z dnia 29 stycznia 2004 r. o Inspekcji Weterynaryjnej • Ustawa z dnia 14 czerwca 1960 r. Kodeks postępowania administracyjnego

		<ul style="list-style-type: none"> • Ustawa z dnia 10 grudnia 2003 r. o kontroli weterynaryjnej w handlu • Ustawa z dnia 25 sierpnia 2006 r. o bezpieczeństwie żywności i żywienia • Ustawa z dnia 11 marca 2004 r. o ochronie zdrowia zwierząt i zwalczaniu chorób zakaźnych zwierząt • Rozporządzenie Ministra Rolnictwa i Rozwoju Wsi z dnia 22 kwietnia 2004 r. w sprawie zakresu czynności wykonywanych przez osoby niebędące pracownikami Inspekcji Weterynaryjnej oraz kwalifikacji tych osób
--	--	--

IV. Opis postępowania

Przedsięwzięcia	Wykonawcy
<ul style="list-style-type: none"> • przyjęcie informacji o potrzebie przeprowadzenia kontroli • udział w zespole kontrolnym w zależności od charakteru powstałego zagrożenia • udział w kontroli przebiegu monitorowania powstałego zagrożenia realizowanego przez służbę weterynaryjną, samorządy gminne • przekazanie uwag pokontrolnych podmiotom zaangażowanym w działania na obszarze zagrożenia • wyegzekwowanie usunięcia nieprawidłowości stwierdzonych podczas kontroli 	<ul style="list-style-type: none"> • KMP • KMP • Policja • Policja • Policja, PIW

1.1.19 SPO – Uzgodnienie decyzji Dyrektora Regionalnego Zarządu Gospodarki Wodnej PGW WP w sprawie obniżenia piętrzenia wody

SPO – 4.1	Rodzaj dokumentu	STANDARDOWA PROCEDURA OPERACYJNA	Data opracowania	04.04.2022 r.
	Nazwa dokumentu	UZGODNIENIE DECYZJI DYREKTORA REGIONALNEGO ZARZĄDU GOSPODARKI WODNEJ PGW WP W SPRAWIE OBNIŻENIA PIĘTRZENIA WODY	Podmiot opracowujący	K-P UW

SPO-4.1 realizuje Wojewoda zgodnie z Wojewódzkim Planem Zarządzania Kryzysowego. Opis postępowania znajduje się na str. 496 - 497. Prezydent Miasta Torunia/Starosta Toruński postępuje zgodnie z wytycznymi Wojewody.

1.1.20 SPO – Pozyskanie do wspomaganie działań osadzonych z zakładów karnych

SPO – 4.2	Rodzaj dokumentu	STANDARDOWA PROCEDURA OPERACYJNA	Data opracowania	04.04.2022 r.
	Nazwa dokumentu	POZYSKANIE DO WSPOMAGANIA DZIAŁAŃ OSADZONYCH Z ZAKŁADÓW KARNYCH	Podmiot opracowujący	K-P UW

SPO-4.2 realizuje Wojewoda zgodnie z Wojewódzkim Planem Zarządzania Kryzysowego. Opis postępowania znajduje się na str. 498 - 499. Prezydent Miasta Torunia/Starosta Toruński postępuje zgodnie z wytycznymi Wojewody

1.1.21 SPO – Wykorzystanie sprzętu z magazynu Obrony Cywilnej

SPO – 4.3/1	Rodzaj dokumentu	STANDARDOWA PROCEDURA OPERACYJNA	Data opracowania	04.04.2022r.
	Nazwa dokumentu	WYKORZYSTANIE SPRZĘTU Z MAGAZYNU OBRONY CYWILNEJ	Podmiot opracowujący	UMT/SPT

I. Cel procedury

Określenie zasad wykorzystania sprzętu z Magazynu OC w sytuacjach kryzysowych

II. Lider / Uczestnicy procedury

Wojewoda / Prezydent, Starosta, TZK, WOL UMT

III. Wejścia, wyjścia oraz podstawy prawne realizacji procedury

Wejścia	Wyjścia	Podstawy prawne realizacji procedury
Zaistnienie sytuacji kryzysowej wymagającej wsparcia sił ratowniczych sprzętem przechowywanym w magazynie OC	Wydanie sprzętu do wykonania określonych prac	<ul style="list-style-type: none"> Ustawa z dnia 26 kwietnia 2007 r. o zarządzaniu kryzysowym

IV. Opis postępowania

Przedsięwzięcia	Wykonawcy
<ul style="list-style-type: none">• podjęcie decyzji z własnej inicjatywy lub na prośbę organu administracji publicznej o wsparciu sił ratowniczych sprzętem utrzymywanym w magazynie• wydanie polecenia Dyrektorowi WOL UMT przygotowania dokumentów materiałowych na użyczony sprzęt• wydanie polecenia magazynierowi w sprawie przygotowania do wydania wskazanego sprzętu w określonym terminie• przekazanie informacji o decyzji w sprawie wydzielenia sprzętu i zasadach jego użyczenia do zainteresowanego organu administracji• zorganizowanie, na polecenie Prezydenta/Starosty transportu wydzielonego sprzętu do odbiorcy (jeśli odbiorca nie posiada możliwości odbioru sprzętu lub ze względu na czas jego dostawy)• przekazanie protokolarne sprzętu osobie upoważnionej przez zainteresowany organ administracji• podjęcie decyzji o przesunięciu sprzętu (stanowiącego własność skarbu państwa) pomiędzy gminami w przypadku zaistnienia takiej potrzeby	<ul style="list-style-type: none">• Wojewoda, Prezydent/Starosta• WOL UMT• WOL UMT• WOL UMT• WOL UMT• WOL UMT, Magazyn• WOL UMT

1.1.22 SPO – Działania Policji podczas zagrożenia powodziowego

SPO – 4.4/1	Rodzaj dokumentu	STANDARDOWA PROCEDURA OPERACYJNA	Data opracowania	04.04.2022r.
	Nazwa dokumentu	DZIAŁANIA POLICJI PODCZAS ZAGROŻENIA POWODZIOWEGO	Podmiot opracowujący	POLICJA

I. Cel procedury

Określenie procedur działania Policji podczas zagrożenia powodziowego

II. Lider / Uczestnicy procedury

Policja / WOL UMT

III. Wejścia, wyjścia oraz podstawy prawne realizacji procedury

Wejścia	Wyjścia	Podstawy prawne realizacji procedury
Uruchomienie procedur związanych ze stanem zagrożenia powodziowego	Ustąpienie zagrożenia powodziowego	<ul style="list-style-type: none"> • Ustawa z dnia 6 kwietnia 1990 r. o Policji • Ustawa z dnia 20 lipca 2017 r. Prawo wodne

IV. Opis postępowania

Przedsięwzięcia	Wykonawcy
<ul style="list-style-type: none">• alarmowanie ludności o występującym niebezpieczeństwie• udział w monitoringu terenów zagrożonych powodzią• zapewnienie utrzymania bezpieczeństwa i porządku publicznego• zapewnienie pomocy w ewakuacji osobom w podeszłym wieku, poszkodowanym i chorym• zabezpieczenie mienia ewakuowanej ludności w punktach jego składowania• lokalizowanie miejsc newralgicznych na drogach i ich zabezpieczenie• organizowanie patroli zapobiegających kradzieżom pozostawionego mienia na terenach opuszczonych przez ludność po zarządzeniu ewakuacji• zorganizowanie objazdów miejsc i rejonów zatopionych oraz zagrożonych zatopieniem• informowanie środków masowego przekazu o występujących zagrożeniach i utrudnieniach• prowadzenie czynności dochodzeniowo – śledczych zmierzających do ustalenia np. przyczyn awarii urządzeń hydrotechnicznych• identyfikacja ofiar śmiertelnych zdarzeń• egzekwowanie nakazów i zakazów w przypadku wprowadzenia stanu klęski żywiołowej	<ul style="list-style-type: none">• Policja• Policja• Policja• Policja• Policja• Policja• Policja• Policja• Policja• Policja• Policja

1.1.23 SPO – Działania Państwowej Straży Pożarnej podczas zagrożenia powodziowego

SPO – 4.5/1	Rodzaj dokumentu	STANDARDOWA PROCEDURA OPERACYJNA	Data opracowania	04.04.2022 r.
	Nazwa dokumentu	DZIAŁANIA PAŃSTWOWEJ STRAŻY POŻARNEJ PODCZAS ZAGROŻENIA POWODZIOWEGO	Podmiot opracowujący	PSP

I. Cel procedury

Określenie procedur działania PSP podczas zagrożenia powodziowego

II. Lider / Uczestnicy procedury

PSP / WOL UMT, Policja, SM, SZ, MOPR

III. Wejścia, wyjścia oraz podstawy prawne realizacji procedury

Wejścia	Wyjścia	Podstawy prawne realizacji procedury
Wystąpienie zagrożenia	Ograniczanie skutków i usuwanie zagrożeń	<ul style="list-style-type: none"> • Ustawa z dnia 26 kwietnia 2007 r. o zarządzaniu kryzysowym • Ustawa z dnia 18 kwietnia 2002 r. o stanie klęski żywiołowej • Ustawa z dnia 20 lipca 2017 r. Prawo wodne • Rozporządzenie Ministra Spraw Wewnętrznych i Administracji z dnia 18 lutego 2011 r. w sprawie szczegółowych zasad organizacji krajowego systemu ratowniczo – gaśniczego

IV. Opis postępowania

Przedsięwzięcia	Wykonawcy
<ul style="list-style-type: none"> • przyjęcie zgłoszenia o zdarzeniu zagrożenia powodziowego • przekazanie informacji o zdarzeniu do SK KM PSP • udział w pracach komitetu przeciwpowodziowego • przekazanie informacji o zdarzeniu do TCZK • dokonanie wstępnego rozpoznania sytuacji powodziowej oraz określenie potrzeb w zakresie sił i środków oraz potrzeb dla ludności • organizacja działań ratowniczo – gaśniczych i humanitarnych • pomoc w dostarczaniu żywności i wody pitnej • zabezpieczenie logistyczne ratowników • koordynacja działań ratowniczych • współdziałanie z innymi wyspecjalizowanymi służbami, inspekcjami i podmiotami w zakresie prowadzonych działań 	<ul style="list-style-type: none"> • SK KM PSP • SK KM PSP • KM PSP / Sztab akcji • SK KW PSP • Zastępy JRG • Zastępy JRG • Zastępy JRG, SK KM PSP, Sztab akcji • Sztab akcji • SK KM • SK KM

1.1.24 SPO – Działania PGW WP Regionalnego Zarządu Gospodarki Wodnej podczas zagrożenia powodziowego

SPO – 4.6/1	Rodzaj dokumentu	STANDARDOWA PROCEDURA OPERACYJNA	Data opracowania	04.04.2022 r.
	Nazwa dokumentu	DZIAŁANIA PGW WP REGIONALNEGO ZARZĄDU GOSPODARKI WODNEJ PODCZAS ZAGROŻENIA POWODZIOWEGO	Podmiot opracowujący	RZGW

I. Cel procedury

Określenie procedur działania PGW WP Regionalnego Zarządu Gospodarki Wodnej podczas zagrożenia powodziowego

II. Lider / Uczestnicy procedury

Prezydent, Starosta / RZGW, IMGW, TZK, WOL UMT

III. Wejścia, wyjścia oraz podstawy prawne realizacji procedury

Wejścia	Wyjścia	Podstawy prawne realizacji procedury
Wystąpienie nadmiernego wzbrania opadowego lub spowodowanego silnym zlodzeniem prowadzące do zagrożenia powodziowego	Odwołanie zagrożenia powodzią, likwidacja zlodzenia lub jego zanik	<ul style="list-style-type: none"> • Ustawa z dnia 20 lipca 2017 r. Prawo wodne • Rozporządzenie Rady Ministrów z dnia 20 lutego 2003 r. w sprawie szczegółowych zasad udziału pododdziałów i oddziałów Sił Zbrojnych Rzeczypospolitej Polskiej w zapobieganiu skutkom klęski żywiołowej lub ich usuwaniu

IV. Opis postępowania

Przedsięwzięcia	Wykonawcy
<ul style="list-style-type: none"> • monitorowanie stanu poziomu wody w rzekach z uwagi na intensywne lub długotrwałe opady: <ul style="list-style-type: none"> – przekazywanie informacji dotyczących sytuacji hydrologicznej na zbiornikach wodnych administrowanych przez PGW WP Regionalny Zarząd Gospodarki Wodnej oraz zjawisk lodowych na rzekach i związanych z nimi zagrożeniami powodziowymi • monitorowanie zlodzenia rzek i usytuowanych na nich obiektów piętrzących: <ul style="list-style-type: none"> – przekazywanie informacji dotyczących sytuacji hydrologicznej na zbiornikach wodnych administrowanych przez PGW WP Regionalny Zarząd Gospodarki Wodnej oraz zjawisk lodowych na rzekach i związanych z nimi zagrożeniami powodziowymi – pomiar grubości pokrywy lodowej – lokalizacja miejsc powstania zatorów – utrzymanie w sprawności technicznej obiektów piętrzących poprzez likwidację oblodzenia urządzeń służących do przepuszczania wody • uruchamianie działań • w przypadku wystąpienia realnego zagrożenia powodzią Dyrektor Regionalnego Zarządu Gospodarki Wodnej PGW WP podejmuje decyzję o: <ul style="list-style-type: none"> – uruchomieniu całodobowego dyżuru powodziowego w Centrum Operacyjnym Ochrony Przeciwpowodziowej – wzmożonym monitorowaniu sytuacji hydrologicznej oraz miejsc potencjalnie zagrożonych powodzią – przekazywanie otrzymanych informacji o poziomie wody i zagrożeniach 	<ul style="list-style-type: none"> • IMGW, RZGW, WOL UMT • IMGW • IMGW • RZGW • Prezydent/Starosta, WOL UMT, RZGW • RZGW

<ul style="list-style-type: none">• w okresie zimowym Dyrektor Regionalnego Zarządu Gospodarki Wodnej w Gdańsku PGW WP podejmuje decyzję o rozpoczęciu lodołamania zgodnie z „Instrukcją lodołamania i przepuszczania lodu przez Stopień Wodny we Włocławku” oraz „Instrukcjami lodołamania” dla PGW WP Regionalny Zarząd Gospodarki Wodnej w Gdańsku• informowanie ludności o zagrożeniach • postawienie w stan gotowości służb ratowniczych na zagrożonych terenach• nadzór nad realizacją zadań przez poszczególnych wykonawców	<ul style="list-style-type: none">• WOL UMT, RP UMT/SPT• Prezydent/Starosta• WOL UMT
---	--

1.1.25 SPO - Działania Wojewody podczas zagrożenia powodziowego, w tym wsparcie Jednostek Samorządu Terytorialnego sprzętem z magazynu wojewódzkiego

SPO – 4.7	Rodzaj dokumentu	STANDARDOWA PROCEDURA OPERACYJNA	Data opracowania	04.04.2022 r.
	Nazwa dokumentu	DZIAŁANIA WOJEWODY PODCZAS ZAGROŻENIA POWODZIOWEGO, W TYM WSPARCIE JEDNOSTEK SAMORZĄDU TERYTORIALNEGO SPRZĘTEM Z MAGAZYNU WOJEWÓDZKIEGO	Podmiot opracowujący	K-P UW

SPO - 4.7 realizuje Wojewoda zgodnie z Wojewódzkim Planem Zarządzania Kryzysowego. Opis postępowania znajduje się na str. 508 - 509. Prezydent Miasta Torunia/Starosta Toruński postępuje zgodnie z wytycznymi Wojewody.

1.1.26 SPO – Działania Powiatowej Stacji Sanitarnej – Epidemiologicznej podczas powodzi

SPO – 4.8/1	Rodzaj dokumentu	STANDARDOWA PROCEDURA OPERACYJNA	Data opracowania	04.04.2022 r.
	Nazwa dokumentu	DZIAŁANIA POWIATOWEJ STACJI SANITARNO– EPIDEMIOLOGICZNEJ PODCZAS POWODZI	Podmiot opracowujący	PSSE

I. Cel procedury

Określenie procedur działania Powiatowej Stacji Sanitarnej – Epidemiologicznej podczas powodzi

II. Lider / Uczestnicy procedury

Prezydent lub Starosta / WOL UMT , PSSE

III. Wejścia, wyjścia oraz podstawy prawne realizacji procedury

Wejścia	Wyjścia	Podstawy prawne realizacji procedury
Wystąpienie zagrożenia	Monitorowanie skutków powodzi	<ul style="list-style-type: none"> Ustawa z dnia 14 marca 1985 r. o Państwowej Inspekcji Sanitarnej

IV. Opis postępowania

Przedsięwzięcia	Wykonawcy
<ul style="list-style-type: none">• przyjęcie informacji o ogłoszeniu alarmu powodziowego• wyznaczenie w PSSE osób odpowiedzialnych za przekazywanie informacji na poziomie stacji powiatowych• zebranie możliwych do uzyskania informacji o zdarzeniu• opracowanie i przekazanie informacji o stanie powodziowym na terenie podległego powiatu w zakresie zapewnienia ludności wody zdatnej do spożycia• weryfikacja przesłanych informacji i sporządzenie meldunku do TCZK• koordynacja działań PSSE w czasie powodzi w zakresie monitoringu jakości wody przeznaczonej do spożycia• przesłanie pocztą elektroniczną oraz faksem sporządzonych sukcesywnie meldunków do PWIS• przesłanie pocztą elektroniczną oraz faksem sporządzonych sukcesywnie meldunków do TCZK	<ul style="list-style-type: none">• TCZK• PSSE• PSSE• PSSE • PSSE• PSSE• PSSE• PSSE

1.1.27 SPO – Postępowanie podczas wystąpienia zatoru lodowego

SPO – 4.9/1	Rodzaj dokumentu	STANDARDOWA PROCEDURA OPERACYJNA	Data opracowania	04.04.2022 r.
	Nazwa dokumentu	POSTĘPOWANIE PODCZAS WYSTĄPIENIA ZATORU LODOWEGO	Podmiot opracowujący	UMT/SPT

I. Cel procedury

Określenie zasad postępowania w przypadku wystąpienia zatoru lodowego

II. Lider / Uczestnicy procedury

Prezydent, Starosta / WOL UMT, Administracja zespolona, Wójt, Burmistrz, RZGW, PSP, Policja, WKU

III. Wejścia, wyjścia oraz podstawy prawne realizacji procedury

Wejścia	Wyjścia	Podstawy prawne realizacji procedury
Wystąpienia zatoru lodowego	Likwidacja zagrożenia	<ul style="list-style-type: none"> • Ustawa z dnia 20 lipca 2017 r. Prawo wodne • Ustawa z dnia 26 kwietnia 2007 r. o zarządzaniu kryzysowym • Ustawa z dnia 18 kwietnia 2002 r. o stanie klęski żywiołowej • Ustawa z dnia 23 stycznia 2009 r. o Wojewodzie i administracji rządowej w województwie

IV. Opis postępowania

Przedsięwzięcia	Wykonawcy
<ul style="list-style-type: none"> • monitorowanie stanu zalodzenia Wisły i jej dopływów • określanie stanu zagrożenia zatorami lodowymi (prognozowanie rozwoju zjawiska, typowanie obiektów i stref zagrożonych) • opracowanie koncepcji likwidacji zagrożenia - opracowanie Instrukcji prowadzenia zimowej osłony przeciwpowodziowej na Dolnej Wiśle (opracowywana corocznie) 	<ul style="list-style-type: none"> • RZGW, TCZK, IMGW (monitorowanie prognoz pogodowych) • RZGW, TCZK, JST, PSP • RZGW, TCZK, JST
<p>Wariant I - do akcji lodołamania wystarczą siły i środki RZGW w Gdańsku podjęcie decyzji o realizacji akcji lodołamania zgodnie z Instrukcją prowadzenia zimowej osłony przeciwpowodziowej na Dolnej Wiśle</p> <ul style="list-style-type: none"> • informowanie o przebiegu akcji TCZK 	<ul style="list-style-type: none"> • RZGW, TCZK, JST
<p>Wariant II - w przypadku zdarzenia przekraczającego możliwości RZGW w Gdańsku</p> <ul style="list-style-type: none"> • zwołanie TZKK • wystąpienie z wnioskiem do Wojewody o zgodę na użycie pododdziałów wojsk 	<ul style="list-style-type: none"> • RZGW, TCZK, JST
<ul style="list-style-type: none"> • monitorowanie akcji lodołamania 	<ul style="list-style-type: none"> • RZGW, TCZK, JST, IMGW

1.1.28 SPO – Powiadamianie Marszałka Województwa w przypadku powstania poważnych awarii przemysłowych

SPO – 5.1	Rodzaj dokumentu	STANDARDOWA PROCEDURA OPERACYJNA	Data opracowania	04.04.2022 r.
	Nazwa dokumentu	POWIADAMIANIE MARSZAŁKA WOJEWÓDZTWA W PRZYPADKU POWSTANIA POWAŻNYCH AWARII PRZEMYSŁOWYCH	Podmiot opracowujący	K -P UW

SPO - 5.1 realizuje Wojewoda zgodnie z Wojewódzkim Planem Zarządzania Kryzysowego. Opis postępowania znajduje się na str. 514 - 515. Prezydent Miasta Torunia/Starosta Toruński postępuje zgodnie z wytycznymi Wojewody.

1.1.29 SPO – Działania Wojewódzkiego Inspektoratu Ochrony Środowiska w przypadku wystąpienia poważnych awarii przemysłowych

SPO – 5.2/1	Rodzaj dokumentu	STANDARDOWA PROCEDURA OPERACYJNA	Data opracowania	04.04.2022r.
	Nazwa dokumentu	DZIAŁANIA WOJEWÓDZKIEGO INSPEKTORATU OCHRONY ŚRODOWISKA W PRZYPADKU WYSTĄPIENIA POWAŻNYCH AWARII PRZEMYSŁOWYCH	Podmiot opracowujący	WIOŚ

I. Cel procedury

Określenie zasad postępowania WIOŚ w przypadku wystąpienia poważnych awarii przemysłowych

II. Lider / Uczestnicy procedury

WIOŚ / PSP, WOL UMT, Policja

III. Wejścia, wyjścia oraz podstawy prawne realizacji procedury

Wejścia	Wyjścia	Podstawy prawne realizacji procedury
Wystąpienie zdarzenia będącego poważną awarią lub noszącego znamiona poważnej awarii	Realizacja działań interwencyjnych i koordynacyjnych, ocena skutków dla środowiska	<ul style="list-style-type: none"> • Ustawa z dnia 27 kwietnia 2001 r. Prawo ochrony środowiska • Ustawa z dnia 20 lipca 1991 r. o Państwowej Inspekcji Ochrony Środowiska • Ustawa z dnia 13 kwietnia 2007 r. o zapobieganiu szkodom w środowisku i ich naprawie • Rozporządzenie Ministra Środowiska z dnia 30 grudnia 2002 r. w sprawie poważnych awarii objętych obowiązkiem zgłoszenia do Głównego Inspektora Ochrony Środowiska

IV. Opis postępowania

Przedsięwzięcia	Wykonawcy
<ul style="list-style-type: none"> • uzyskanie informacji o zaistnieniu zdarzenia noszącego znamiona poważnej awarii • potwierdzenie wiarygodności uzyskanej informacji między innymi z właściwą terytorialnie jednostką organizacyjną PSP albo Policji albo Wójta, Burmistrza lub TCZK, lub KM PSP • rejestracji zdarzenia w protokole przyjęcia zgłoszonego telefonicznie wniosku o podjęcie interwencji • poinformowanie o zdarzeniu, za pośrednictwem bezpośredniego przełożonego Delegaturę Wojewódzkiego Inspektora Ochrony Środowiska w Toruniu i uzyskanie decyzji o podjęciu działań • rozpoznanie zdarzenia, przeprowadzenie oględzin celem potwierdzenia informacji o wystąpieniu poważnej awarii w terenie, wstępne oszacowanie jej skutków dla ludzi i środowiska • w zależności od charakteru zdarzenia – poinformowanie TCZK oraz WIOŚ • podjęcie czynności kontrolnych • wykonanie podstawowych pomiarów i badań komponentów środowiska (pobór prób), w celu potwierdzenia skażenia, zanieczyszczenia środowiska • z czynności przeprowadzonych w terenie sporządzenie protokołu z kontroli, oględzin, poboru prób lub notatki służbowej związanej z prowadzonym postępowaniem • analiza pobranych próbek • monitoring usuwania skutków powstałego zdarzenia w zakresie przywracania środowiska do stanu sprzed wypadku (pobieranie próbek) • podjęcie działań pokontrolnych • współpraca z organami administracji i innymi podmiotami w zakresie likwidacji skutków poważnej awarii i wykrycia sprawcy 	<ul style="list-style-type: none"> • DWIOŚT • DWIOŚT • DWIOŚT • DWIOŚT • DWIOŚT • DWIOŚT • DWIOŚT • DWIOŚT • DWIOŚT • DWIOŚT • DWIOŚT • DWIOŚT • DWIOŚT • DWIOŚT

<ul style="list-style-type: none"> • w trakcie trwania akcji usuwania skutków awarii lub bezpośrednio po jej zakończeniu przekazanie wstępnej informacji o poważnej awarii w formie: karty zgłoszenia poważnej awarii / zdarzenia o znamionach poważnej awarii do WIOŚ oraz informacji dziennej do Wojewody • przekazanie wyników analiz prób, ustaleń z kontroli, informacji uzupełniających na temat poważnej awarii, organom prowadzącym akcję usuwania skutków poważnej awarii lub innym organom uczestniczącym w akcji usuwania skutków zdarzenia • uzyskanie informacji o zaistnieniu zdarzenia noszącego znamiona poważnej awarii 	<ul style="list-style-type: none"> • DWIOŚ, TCZK • DWIOŚ • DWIOŚ
---	---

1.1.30 SPO – Działania Państwowej Straży Pożarnej w przypadku wystąpienia poważnych awarii przemysłowych

SPO – 5.3/1	Rodzaj dokumentu	STANDARDOWA PROCEDURA OPERACYJNA	Data opracowania	04.04.2022 r.
	Nazwa dokumentu	DZIAŁANIA PAŃSTWOWEJ STRAŻY POŻARNEJ W PRZYPADKU WYSTĄPIENIA POWAŻNYCH AWARII PRZEMYSŁOWYCH	Podmiot opracowujący	PSP

I. Cel procedury

Określenie zasad uruchomienia i postępowania jednostek PSP w przypadku wystąpienia poważnych awarii przemysłowych

II. Lider / Uczestnicy procedury

KM PSP (SK KM) / TCZK

III. Wejścia, wyjścia oraz podstawy prawne realizacji procedury

Wejścia	Wyjścia	Podstawy prawne realizacji procedury
Wystąpienie zagrożenia	Zapobieganie i usuwanie skutków zdarzenia	<ul style="list-style-type: none"> • Ustawa z dnia 27 kwietnia 2001 r. Prawo ochrony środowiska • Ustawa z dnia 24 sierpnia 1991 r. o Państwowej Straży Pożarnej • Ustawa z dnia 26 kwietnia 2007 r. o zarządzaniu kryzysowym • Ustawa z dnia 18 kwietnia 2002 r. o stanie klęski żywiołowej • Ustawa z dnia 23 stycznia 2009 r. o Wojewodzie i administracji rządowej w województwie • Rozporządzenie Ministra Spraw Wewnętrznych i Administracji z dnia 18 lutego 2011 r. w sprawie szczegółowych zasad organizacji krajowego systemu ratowniczo – gaśniczego

IV. Opis postępowania

Przedsięwzięcia	Wykonawcy
<ul style="list-style-type: none"> • przyjęcie informacji o wystąpieniu poważnej awarii przemysłowej zwanej dalej awarią • zadysponowanie miejskich/powiatowych sił i środków do działań na podstawie wstępnej analizy otrzymanych informacji • powiadomienie osób funkcyjnych Komendy Miejskiej o wystąpieniu awarii (Komendant Miejski, oficer operacyjny Komendanta, rzecznik prasowy Komendanta) • powiadomienie powiatowe/miejskie służby, inspekcje: Pogotowie Ratunkowe, Policja, Wojewódzki Inspektorat Ochrony Środowiska Delegatura w Toruniu, Powiatowa Stacja Sanitarno – Epidemiologiczna, Powiatowy Inspektorat Nadzoru Budowlanego • bieżąca analiza rozwoju sytuacji oraz ustalenie, czy skutki mogą objąć tereny znajdujące się poza obiektem, w którym wystąpiła awaria, a następnie czy mogą objąć także tereny wykraczające poza obszar miasta/powiatu • stosowanie zewnętrznego planu operacyjno – ratowniczego dla zakładu, w którym wystąpiła awaria i zgodnie z nim na podstawie (zawartych) scenariuszy awaryjnych, dysponowanie kolejnych sił i środków do działań • powiadomienie SK KM o wystąpieniu awarii • powiadomienie osób funkcyjnych Komendy Miejskiej o wystąpieniu awarii (Miejski Komendant, oficer operacyjny Komendanta, rzecznik prasowy Komendanta, kadra kierownicza Komendy Miejskiej – SMS) • powiadomienie Toruńskie Centrum Zarządzania Kryzysowego oraz miejskich/powiatowych służb, inspekcji i straży (Komendy Miejskiej Policji, Wojewódzkiego Inspektoratu Ochrony Środowiska Delegatura w Toruniu, Powiatowej Stacji Sanitarno-Epidemiologicznej, Powiatowego Inspektoratu Nadzoru Budowlanego) • bieżąca analiza rozwoju sytuacji oraz ustalenie czy skutki mogą objąć tereny wykraczające poza obszar powiatów grodzkiego i ziemskiego • powiadomienie mediów na poziomie miejskim/powiatowym (także w celu ostrzegania i / lub pomocy w przekazywaniu komunikatów o konieczności ewakuacji z zagrożonych terenów 	<ul style="list-style-type: none"> • SK KM PSP • SK KM PSP • SK KM PSP • SK KM PSP • SK KM PSP • SK KM PSP • SK KM PSP • SK KM PSP • SK KM PSP

1.1.31 SPO – Działania Policji w przypadku wystąpienia poważnych awarii przemysłowych

SPO – 5.4/1	Rodzaj dokumentu	STANDARDOWA PROCEDURA OPERACYJNA	Data opracowania	04.04.2022 r.
	Nazwa dokumentu	DZIAŁANIA POLICJI W PRZYPADKU WYSTĄPIENIA POWAŻNYCH AWARII PRZEMYSŁOWYCH	Podmiot opracowujący	POLICJA

I. Cel procedury

Określenie zasad postępowania Policji w przypadku wystąpienia poważnych awarii przemysłowych.

II. Lider / Uczestnicy procedury

KM Policja / TCZK

III. Wejścia, wyjścia oraz podstawy prawne realizacji procedury

Wejścia	Wyjścia	Podstawy prawne realizacji procedury
Wystąpienie zagrożenia	Zapobieganie i usuwanie skutków zdarzenia	<ul style="list-style-type: none"> • Ustawa z dnia 27 kwietnia 2001 r. Prawo ochrony środowiska • Ustawa z dnia 6 kwietnia 1990 r. o Policji

IV. Opis postępowania

Przedsięwzięcia	Wykonawcy
<ul style="list-style-type: none">• alarmowanie ludności o występującym niebezpieczeństwie• współudział w monitoringu terenów zagrożonych• zapewnienie utrzymania bezpieczeństwa i porządku publicznego• umożliwienie swobodnego przemieszczania się ekip ratowniczych• zapewnienie pomocy w ewakuacji osobom w podeszłym wieku, chorym i poszkodowanym• zabezpieczenie mienia ewakuowanej ludności w punktach jego składowania• organizacja objazdów oraz kierowanie ruchem na nich• informowanie ludności o występujących utrudnieniach w ruchu• prowadzenie czynności dochodzeniowo – śledczych• egzekwowanie poleceń i komunikatów kierującego akcją ratowniczą• identyfikacja ofiar	<ul style="list-style-type: none">• KM Policji• KM Policji• PKM Policji• KM Policji• KM Policji• KM Policji• KM Policji• KM Policji• KM Policji• KM Policji• KM Policji

1.1.32 SPO – Działania Toruńskiego Centrum Zarządzania Kryzysowego w przypadku wystąpienia poważnych awarii przemysłowych

SPO – 5.5/1	Rodzaj dokumentu	STANDARDOWA PROCEDURA OPERACYJNA	Data opracowania	04.04.2022 r.
	Nazwa dokumentu	DZIAŁANIA TORUŃSKIEGO CENTRUM ZARZĄDZANIA KRYZYSOWEGO W PRZYPADKU WYSTĄPIENIA POWAŻNYCH AWARII PRZEMYSŁOWYCH	Podmiot opracowujący	UMT/SPT

I. Cel procedury

Określenie zasad postępowania TCZK w przypadku wystąpienia katastrofy naturalnej lub awarii technicznej.

II. Lider / Uczestnicy procedury

TCZK / WOL UMT, Rzecznicy prasowi UMT/SPT

III. Wejścia, wyjścia oraz podstawy prawne realizacji procedury

Wejścia	Wyjścia	Podstawy prawne realizacji procedury
Wystąpienie zagrożenia	Zapobieganie i usuwanie skutków zdarzenia	<ul style="list-style-type: none"> • Ustawa z dnia 26 kwietnia 2007 r. o zarządzaniu kryzysowym • Ustawa z dnia 18 kwietnia 2002 r. o stanie klęski żywiołowej

IV. Opis postępowania

Przedsięwzięcia	Wykonawcy
<ul style="list-style-type: none"> • przyjęcie informacji o zdarzeniu (w przypadku uszkodzenia lub zniszczenia obiektu budowlanego powiadomienie właściwego organu nadzoru budowlanego) • zebranie informacji o zdarzeniu oraz przekazanie ich Dyrektorowi WOL UMT • zbieranie informacji o przebiegu zdarzenia oraz działaniach służb ratowniczych oraz Kierowników administracji samorządowej • na polecenie Prezydenta/Starosty zwołanie posiedzenia TZKZK według procedury SPO – 12/1 • koordynowanie działań ratowniczych • wystąpienie do powiatów, organów zespolonej i niezespolonej administracji rządowej o przesyłanie okresowych meldunków sytuacyjnych • analiza napływających ze Służb, Inspekcji, Straży meldunków o podejmowanych działaniach oraz prośbach w zakresie wsparcia lokalnych działań • przesłanie pocztą elektroniczną oraz faksem sporządzonych meldunków do WCZK • informowanie ludności o zagrożeniach i zasadach postępowania w przypadku wystąpienia zagrożenia według procedury SPO – 11.5/1 • uruchomienie punktu informacyjnego dla ludności według procedury SPO – 11.1/1 • dokumentowanie przez Dyżurnego TCZK podejmowanych działań 	<ul style="list-style-type: none"> • TCZK • TCZK • TCZK • TCZK • TCZK • TCZK • TCZK • TCZK • TCZK, RP UMT/SPT • TCZK, RP UMT/SPT • TCZK

1.1.33 SPO – Opracowanie wniosku do Ministra właściwego do spraw gospodarki w sprawie zwiększenia dostaw paliw

SPO – 6.1	Rodzaj dokumentu	STANDARDOWA PROCEDURA OPERACYJNA	Data opracowania	04.04.2022 r.
	Nazwa dokumentu	OPRACOWANIE WNIOSKU DO MINISTRA WŁAŚCIWEGO DO SPRAW ENERGII W SPRAWIE ZWIĘKSZENIA DOSTAW PALIW	Podmiot opracowujący	K-P UW

SPO-6.1 realizuje Wojewoda zgodnie z Wojewódzkim Planem Zarządzania Kryzysowego. Opis postępowania znajduje się na str. 524 - 525. Prezydent Miasta Torunia/Starosta Toruński postępuje zgodnie z wytycznymi Wojewody

1.1.34 SPO – Uruchomienie planu rozdziału paliw

SPO – 6.2	Rodzaj dokumentu	STANDARDOWA PROCEDURA OPERACYJNA	Data opracowania	04.04.2022 r.
	Nazwa dokumentu	URUCHOMIENIE PLANU ROZDZIAŁU PALIW	Podmiot opracowujący	K-P UW

SPO-6.2 realizuje Wojewoda zgodnie z Wojewódzkim Planem Zarządzania Kryzysowego. Opis postępowania znajduje się na str. 526 - 527. Prezydent Miasta Torunia/Starosta Toruński postępuje zgodnie z wytycznymi Wojewody

1.1.35 SPO – Wykorzystanie „Planu wprowadzenia ograniczeń w zakresie obrotu paliwami i zmniejszenia zużycia paliw w województwie kujawsko – pomorskim”

SPO – 6.3	Rodzaj dokumentu	STANDARDOWA PROCEDURA OPERACYJNA	Data opracowania	04.04.2022 r.
	Nazwa dokumentu	WYKORZYSTANIE „PLANU WPROWADZENIA OGRANICZEŃ W ZAKRESIE OBROTU PALIWAMI I ZMNIJSZENIA ZUŻYCIA PALIW W WOJEWÓDZTWIE KUJAWSKO – POMORSKIM”	Podmiot opracowujący	K–P UW

SPO-6.3 realizuje Wojewoda zgodnie z Wojewódzkim Planem Zarządzania Kryzysowego. Opis postępowania znajduje się na str. 528 - 529. Prezydent Miasta Torunia/Starosta Toruński postępuje zgodnie z wytycznymi Wojewody

1.1.36 SPO – Działania kontrolne Policji przy realizacji „Planu wprowadzenia ograniczeń w zakresie obrotu paliwami i zmniejszenia zużycia paliw w województwie kujawsko – pomorskim”

SPO – 6.3A	Rodzaj dokumentu	STANDARDOWA PROCEDURA OPERACYJNA	Data opracowania	04.04.2022 r.
	Nazwa dokumentu	DZIAŁANIA KONTROLNE POLICJI PRZY REALIZACJI „PLANU WPROWADZENIA OGRANICZEŃ W ZAKRESIE OBROTU PALIWAMI I ZMNIJSZENIA ZUŻYCIA PALIW W WOJEWÓDZTWIE KUJAWSKO – POMORSKIM”	Podmiot opracowujący	KW Policji

SPO-6.3A realizuje Wojewoda zgodnie z Wojewódzkim Planem Zarządzania Kryzysowego. Opis postępowania znajduje się na str. 530 - 531. Prezydent Miasta Torunia/Starosta Toruński postępuje zgodnie z wytycznymi Wojewody

1.1.37 SPO – Działania kontrolne Wojewódzkiego Inspektoratu Inspekcji Handlowej przy realizacji „Planu wprowadzenia ograniczeń w zakresie obrotu paliwami i zmniejszenia zużycia paliw w województwie kujawsko – pomorskim”

SPO – 6.4	Rodzaj dokumentu	STANDARDOWA PROCEDURA OPERACYJNA	Data opracowania	04.04.2022 r.
	Nazwa dokumentu	DZIAŁANIA KONTROLNE WOJEWÓDZKIEGO INSPEKTORATU INSPEKCJI HANDLOWEJ PRZY REALIZACJI „PLANU WPROWADZENIA OGRANICZEŃ W ZAKRESIE OBROTU PALIWAMI I ZMNIJSZENIA ZUŻYCIA PALIW W WOJEWÓDZTWIE KUJAWSKO – POMORSKIM”	Podmiot opracowujący	WIIH

SPO-6.4 realizuje Wojewoda zgodnie z Wojewódzkim Planem Zarządzania Kryzysowego. Opis postępowania znajduje się na str. 532 - 533. Prezydent Miasta Torunia/Starosta Toruński postępuje zgodnie z wytycznymi Wojewody.

1.1.38 SPO – Działania kontrolne Wojewódzkiego Inspektoratu Transportu Drogowego w przypadku zagrożenia bezpieczeństwa

SPO – 6.5	Rodzaj dokumentu	STANDARDOWA PROCEDURA OPERACYJNA	Data opracowania	04.04.2022 r.
	Nazwa dokumentu	DZIAŁANIA KONTROLE WOJEWÓDZKIEGO INSPEKTORATU TRANSPORTU DROGOWEGO W PRZYPADKU ZAGROŻENIA BEZPIECZEŃSTWA	Podmiot opracowujący	WITD

SPO-6.5 realizuje Wojewoda zgodnie z Wojewódzkim Planem Zarządzania Kryzysowego. Opis postępowania znajduje się na str. 534 - 535. Prezydent Miasta Torunia/Starosta Toruński postępuje zgodnie z wytycznymi Wojewody.

1.1.39 SPO – Opracowanie wniosku do Wojewody o wprowadzenie stanu klęski żywiołowej

SPO – 7.1/1	Rodzaj dokumentu	STANDARDOWA PROCEDURA OPERACYJNA	Data opracowania	04.04.2022 r.
	Nazwa dokumentu	OPRACOWANIE WNIOSKU DO WOJEWODY O WPROWADZENIE STANU KLĘSKI ŻYWIOŁOWEJ	Podmiot opracowujący	UMT/SPT

I. Cel procedury

Określenie zasad opracowania wniosku do Wojewody

II. Lider / Uczestnicy procedury

Prezydent, Starosta / TZZK, TCZK

III. Wejścia, wyjścia oraz podstawy prawne realizacji procedury

Wejścia	Wyjścia	Podstawy prawne realizacji procedury
Podjęcie decyzji o opracowaniu wniosku w przypadku wystąpienia klęski żywiołowej, a także, gdy wystąpiły lub mogą wystąpić skutki tej klęski na danym obszarze	Otrzymanie informacji o wprowadzeniu lub odmowie wprowadzenia stanu klęski przez Radę Ministrów na danym obszarze	<ul style="list-style-type: none"> Ustawa z dnia 18 kwietnia 2002 r. o stanie klęski żywiołowej

IV. Opis postępowania

Przedsięwzięcia	Wykonawcy
<ul style="list-style-type: none">• monitorowanie powstałych zagrożeń i analizowanie pod kątem ich uznania za klęskę żywiołową• podjęcie decyzji, po konsultacji z członkami TZKK, o konieczności wystąpienia z wnioskiem do Wojewody o wprowadzenie stanu klęski żywiołowej <p>Propozycja uznania zagrożenia za stan klęski żywiołowej może wyjść także od Burmistrzów, Wójtów lub organów rządowej administracji zespolonej lub niezespolonej</p> <ul style="list-style-type: none">• przygotowanie wniosku do Wojewody zgodnie z decyzją Prezydenta/Starosty, który powinien zawierać:<ul style="list-style-type: none">– ocenę stanu zagrożenia mającego znamiona klęski żywiołowej i ewentualną prognozę jego rozwoju z przewidywanymi skutkami– określenie obszaru (Miasta Torunia, powiatu toruńskiego, gminy) objętego klęską żywiołową– propozycje dotyczące zakresu ograniczeń wolności i praw człowieka i obywatela– uzasadnienie konieczności wprowadzenia stanu klęski żywiołowej• akceptacja wniosku do Wojewody• wysłanie wniosku• po otrzymaniu pozytywnej decyzji Rady Ministrów powiadomienie ludności według procedury SPO – 11.3/1 oraz zainteresowanych burmistrza/wójtów• w przypadku wprowadzenia stanu klęski żywiołowej na obszarze większym niż jedna gmina przejęcie koordynacji działań ratowniczych (jeśli nie nastąpiło wcześniej)	<ul style="list-style-type: none">• TCZK• Prezydent/Starosta <ul style="list-style-type: none">• TZKK, Biuro Radców Prawnych UMT/SPT, wybrane wydziały UMT/SPT, zainteresowani wójtowie, burmistrz <ul style="list-style-type: none">• Prezydent/Starosta• Kierownik TCZK• TZKK, Kierownik TCZK, RP UMT/SPT• Prezydent/Starosta, TZKK

1.1.40 SPO – Wprowadzanie ograniczeń wolności praw człowieka i obywatela

SPO – 7.2	Rodzaj dokumentu	STANDARDOWA PROCEDURA OPERACYJNA	Data opracowania	04.04.2022 r.
	Nazwa dokumentu	WPROWADZANIE OGRANICZEŃ WOLNOŚCI PRAW CZŁOWIEKA I OBYWATELA	Podmiot opracowujący	K-P UW

SPO-7.2 realizuje Wojewoda zgodnie z Wojewódzkim Planem Zarządzania Kryzysowego. Opis postępowania znajduje się na str. 538 - 539. Prezydent Miasta Torunia/Starosta Toruński postępuje zgodnie z wytycznymi Wojewody.

1.1.41 SPO – Zawieszanie organów Jednostek Samorządu Terytorialnego i wyznaczenie pełnomocnika do kierowania działaniami

SPO – 7.3/1	Rodzaj dokumentu	STANDARDOWA PROCEDURA OPERACYJNA	Data opracowania	04.04.2022 r.
	Nazwa dokumentu	ZAWIESZANIE ORGANÓW JEDNOSTEK SAMORZĄDU TERYTORIALNEGO I WYZNACZANIE PEŁNOMOCNIKA DO KIEROWANIA DZIAŁANAMI	Podmiot opracowujący	UMT/SPT

I. Cel procedury

Określenie sposobu zawieszania organów Jednostek Samorządu Terytorialnego i wyznaczenie Pełnomocnika do kierowania działaniami w stanie klęski żywiołowej

II. Lider / Uczestnicy procedury

Prezydent lub Starosta / TZZK, TCZK

III. Wejścia, wyjścia oraz podstawy prawne realizacji procedury

Wejścia	Wyjścia	Podstawy prawne realizacji procedury
Niezdolność do kierowania lub niewłaściwe kierowanie działaniami prowadzonymi w celu zapobieżenia skutkom klęski żywiołowej, wniosek o zwieszenie uprawnień	Wyznaczenie pełnomocnika do kierowania działaniami Wniosek Starosty o zwieszenie uprawnień wójta (burmistrza)	<ul style="list-style-type: none"> Ustawa z dnia 18 kwietnia 2002 r. o stanie klęski żywiołowej

IV. Opis postępowania

Przedsięwzięcia	Wykonawcy
<ul style="list-style-type: none"> • monitorowanie przebiegu zapobiegania skutkom klęski żywiołowej lub usuwania jej skutków • uznanie, że Burmistrz/Wójt utracił zdolność do kierowania lub niewłaściwie kieruje działaniami w celu zapobieżenia skutkom klęski żywiołowej lub ich usunięcia • wytypowanie kandydatów i przeprowadzenie z nimi rozmów • wybór kandydata na pełnomocnika do kierowania działaniami • opracowanie wniosku (decyzji) Starosty w sprawie zawieszenia uprawnień Wójta/Burmistrza i skierowanie go do Wojewody • przekazanie zarządzenia (decyzji) Wojewody: <ul style="list-style-type: none"> – w przypadku zawieszenia uprawnień Wójtowi/Burmistrzowi: <ul style="list-style-type: none"> ▪ Staroście, któremu podlegał Wójt/Burmistrz ▪ zawieszonemu Wójtowi/Burmistrzowi ▪ wyznaczonemu pełnomocnikowi • przekazanie informacji o dokonanej zmianie mieszkańcom 	<ul style="list-style-type: none"> • Kierownik TCZK • Starosta • Starosta, Kierownik TCZK • Starosta, SPT • Starosta • SPT • RP UMT/SPT

1.1.42 SPO – Przyznawanie odszkodowania za poniesione straty w związku z udziałem w zorganizowanej akcji społecznej

SPO – 7.4/1	Rodzaj dokumentu	STANDARDOWA PROCEDURA OPERACYJNA	Data opracowania	04.04.2022 r.
	Nazwa dokumentu	PRYZNAWANIE ODSZKODOWANIA ZA PONIESIONE STRATY W ZWIĄZKU Z UDZIAŁEM W ZORGANIZOWANEJ AKCJI SPOŁECZNEJ	Podmiot opracowujący	K-P UW

I. Cel procedury

Określenie zasad postępowania podczas przyznawania odszkodowania za świadczenia osobiste w stanie klęski żywiołowej

II. Lider / Uczestnicy procedury

Wojewoda / Prezydent, Starosta, Wójt, Burmistrz, Zakład Ubezpieczeń, Poszkodowani

III. Wejścia, wyjścia oraz podstawy prawne realizacji procedury

Wejścia	Wyjścia	Podstawy prawne realizacji procedury
Powstanie strat przez osoby uczestniczące w zorganizowanej akcji społecznej	Decyzja o wypłacie odszkodowania	<ul style="list-style-type: none"> • Dekret z dnia 23 kwietnia 1953 r. o świadczeniach w celu zwalczania klęsk żywiołowych • Rozporządzenie Rady Ministrów z dnia 14 lipca 1953 r. w sprawie wykonania art. 5 Dekretu o świadczeniach w celu zwalczania klęsk żywiołowych

IV. Opis postępowania

Przedsięwzięcia	Wykonawcy
<ul style="list-style-type: none">otrzymanie wniosku w sprawie zwrotu kosztów paliwa i innych materiałów, użytych w związku z wykorzystaniem środków przewozowych i narzędzi (maszyn)rozpatrzenie słuszności wnioskudecyzja o wypłacie poniesionych kosztówzwrot poniesionych kosztów	<ul style="list-style-type: none">Prezydent/StarostaPrezydent/Starosta, TCZK, UMT/SPTPrezydent/Starosta, UMT/SPTUMT/SPT

UWAGI:

- Żądanie zwrotu kosztów paliwa i innych materiałów powinno być zgłoszone przed upływem jednego miesiąca od chwili spełnienia obowiązku świadczeń. Zwrot kosztów pokrywany jest z budżetu Wojewody.
- Odszkodowanie przysługuje także osobie fizycznej, która bez własnej winy w czasie zorganizowanej akcji społecznej i w związku z udziałem w tej akcji doznała utraty zdrowia powodującej całkowitą lub częściową utratę zdolności do pracy zarobkowej, jak również osobie fizycznej, osobie prawnej, jednostce organizacyjnej niemającej osobowości prawnej, która poniosła szkodę wskutek zniszczenia, uszkodzenia, zużycia lub utraty mienia w czasie zorganizowanej akcji społecznej. Odszkodowanie przysługuje poszkodowanemu do wysokości rzeczywiście poniesionej szkody i jest wypłacane ze środków pochodzących z rezerwy celowej ustalonej na ten cel w ustawie budżetowej (przez Ministra właściwego do spraw Wewnętrznych poprzez wybrany zakład ubezpieczeń, Rozporządzenie Rady Ministrów z dnia 8 czerwca 1999r. w sprawie zasad i trybu ustalania i wypłaty odszkodowań za szkody poniesione w związku z akcjami zwalczania klęsk żywiołowych).
- Przebieg procesu odszkodowawczego:
 - zgłoszenie szkody wraz z pisemnym wnioskiem o odszkodowanie do jednostki organizacyjnej zakładu ubezpieczeń, położonej najbliżej jego miejsca zamieszkania albo miejsca powstania szkody w terminie do 30 dni
 - prowadzenie postępowania likwidacyjnego zgłoszonej szkody
 - podjęcie decyzji o przyznaniu lub odmowie przyznania odszkodowania na podstawie akt sprawy przekazanych przez zakład ubezpieczeń
 - wypłata odszkodowania poszkodowanemu, w przypadku jego przyznania, następuje na podstawie decyzji Ministra

1.1.43 SPO – Zawieszenie organów Jednostek Samorządu Terytorialnego i wyznaczenie komisarza rządowego do kierowania działaniami w stanie wyjątkowym

SPO – 8.2	Rodzaj dokumentu	STANDARDOWA PROCEDURA OPERACYJNA	Data opracowania	04.04.2022 r.
	Nazwa dokumentu	ZAWIESZENIE ORGANÓW JEDNOSTEK SAMORZĄDU TERYTORIALNEGO I WYZNACZANIE KOMISARZA RZĄDOWEGO DO KIEROWANIA DZIAŁANAMI W STANIE WYJĄTKOWYM	Podmiot opracowujący	K-P UW

SPO-8.2 realizuje Wojewoda zgodnie z Wojewódzkim Planem Zarządzania Kryzysowego. Opis postępowania znajduje się na str. 546 - 547. Prezydent Miasta Torunia/Starosta Toruński postępuje zgodnie z wytycznymi Wojewody.

1.1.44 SPO – Ograniczanie działalności edukacyjnej w drodze rozporządzenia poprzez okresowe zawieszanie zajęć dydaktycznych

SPO – 8.3/1	Rodzaj dokumentu	STANDARDOWA PROCEDURA OPERACYJNA	Data opracowania	04.04.2022 r.
	Nazwa dokumentu	OGRANICZANIE DZIAŁALNOŚCI EDUKACYJNEJ W DRODZE ROZPORZĄDZENIA POPRZEZ OKRESOWE ZAWIESZANIE ZAJĘĆ DYDAKTYCZNYCH	Podmiot opracowujący	KO

I. Cel procedury

Określenie sposobu ograniczania działalności edukacyjnej

II. Lider / Uczestnicy procedury

Wojewoda / Prezydent, Starosta, TZK

III. Wejścia, wyjścia oraz podstawy prawne realizacji procedury

Wejścia	Wyjścia	Podstawy prawne realizacji procedury
Delegacja w rozporządzeniu Rady Ministrów dla Wojewody w sprawie zawieszania zajęć	Wprowadzenie zarządu komisarycznego	<ul style="list-style-type: none"> Ustawa z dnia 21 czerwca 2002 r. o stanie wyjątkowym

edukacyjnych lub zaistnienie takiej konieczności w przypadku wprowadzenia stanu wyjątkowego na obszarze województwa		
---	--	--

IV. Opis postępowania

Przedsięwzięcia	Wykonawcy
<ul style="list-style-type: none"> • monitorowanie sytuacji w zakresie działalności edukacyjnej w szkołach, z wyłączeniem szkół wyższych • uznanie o konieczności (lub na wniosek Kuratora Oświaty) zawieszenia zajęć dydaktycznych w szkołach, z wyłączeniem szkół wyższych • realizacja rozporządzenia Wojewody w sprawie zawieszenia zajęć dydaktycznych • rozpowszechnienie rozporządzenia Wojewody według procedury SPO – 11.3/1 • nadzór nad przestrzeganiem zawieszenia zajęć dydaktycznych i monitorowanie konieczności jego utrzymania 	<ul style="list-style-type: none"> • WE UMT/WEiSS SPT, TCZK • Prezydent/Starosta • Prezydent/Starosta • TCZK • WE UMT/WEiSS SPT

1.1.45 SPO – Wszczęcie postępowania i wydawanie decyzji w sprawach odosobnienia osób na wnioski organów

SPO – 8.4	Rodzaj dokumentu	STANDARDOWA PROCEDURA OPERACYJNA	Data opracowania	04.04.2022 r.
	Nazwa dokumentu	WSZCZYNIANIE POSTĘPOWANIA I WYDAWANIE DECYZJI W SPRAWACH ODOSONBIENIA OSÓB NA WNIOSEK ORGANÓW	Podmiot opracowujący	K-P UW

SPO - 8.4 realizuje Wojewoda zgodnie z Wojewódzkim Planem Zarządzania Kryzysowego. Opis postępowania znajduje się na str. 550 - 551. Prezydent Miasta Torunia/Starosta Toruński postępuje zgodnie z wytycznymi Wojewody.

1.1.46 SPO – Wprowadzenie cenzury

SPO – 8.5	Rodzaj dokumentu	STANDARDOWA PROCEDURA OPERACYJNA	Data opracowania	04.04.2022 r.
	Nazwa dokumentu	WPROWADZENIE CENZURY	Podmiot opracowujący	K-P UW

SPO - 8.5 realizuje Wojewoda zgodnie z Wojewódzkim Planem Zarządzania Kryzysowego. Opis postępowania znajduje się na str. 552 - 553. Prezydent Miasta Torunia/Starosta Toruński postępuje zgodnie z wytycznymi Wojewody.

1.1.47 SPO – Opracowanie rozporządzenia Wojewody dotyczącego wprowadzenia i stosowania ograniczeń wolności i praw człowieka i obywatela w przypadku wprowadzenia stanu wyjątkowego tylko na obszarze województwa

SPO – 8.6	Rodzaj dokumentu	STANDARDOWA PROCEDURA OPERACYJNA	Data opracowania	04.04.2022 r.
	Nazwa dokumentu	OPRACOWANIE ROZPORZĄDZENIA WOJEWODY DOTYCZĄCEGO WPROWADZENIA I STOSOWANIA OGRANICZEŃ WOLNOŚCI I PRAW CZŁOWIEKA I OBYWATELA W PRZYPADKU WPROWADZENIA STANU WYJĄTKOWEGO TYLKO NA OBSZARZE WOJEWÓDZTWA	Podmiot opracowujący	K-P UW

SPO - 8.6 realizuje Wojewoda zgodnie z Wojewódzkim Planem Zarządzania Kryzysowego. Opis postępowania znajduje się na str. 554 - 555. Prezydent Miasta Torunia/Starosta Toruński postępuje zgodnie z wytycznymi Wojewody.

1.1.48 SPO – Działania w przypadku masowego napływu cudzoziemców na teren powiatu toruńskiego grodzkiego/ziemskiego

SPO – 10/1	Rodzaj dokumentu	STANDARDOWA PROCEDURA OPERACYJNA	Data opracowania	04.04.2022 r.
	Nazwa dokumentu	DZIAŁANIA W PRZYPADKU MASOWEGO NAPŁYWU CUDZOZIEMCÓW NA TEREN POWIATU TORUŃSKIEGO GRODZKIEGO/ZIEMSKIEGO	Podmiot opracowujący	UMT/SPT

I. Cel procedury

Określenie procesu przyjęcia cudzoziemców na teren powiatu grodzkiego/ziemskiego, którzy szukają ochrony na terytorium RP

II. Lider / Uczestnicy procedury

Prezydent, Starosta / TCZK, RP UMT/SPT, Służby, Inspekcje i Straże, JST

III. Wejścia, wyjścia oraz podstawy prawne realizacji procedury

Wejścia	Wyjścia	Podstawy prawne realizacji procedury
Przybycie na teren województwa dużej liczby cudzoziemców z powodu konfliktu w kraju pochodzenia	Pobyt cudzoziemców na terenie powiatu grodzkiego lub ziemskiego	<ul style="list-style-type: none"> • Ustawa z dnia 12 grudnia 2013 r. o cudzoziemcach • Ustawa z dnia 13 czerwca 2003 r. o udzielaniu cudzoziemcom ochrony na terytorium RP • Ustawa z dnia 26 kwietnia 2007 r. o zarządzaniu kryzysowym • Ustawa z dnia 23 stycznia 2009 r. o Wojewodzie i administracji rządowej w województwie • Ustawa z dnia 12 marca 2004 r. o pomocy społecznej • Ustawa z dnia 14 marca 1985 r. o Państwowej Inspekcji Sanitarnej • Ustawa z dnia 7 września 1991 r. o systemie oświaty

IV. Opis postępowania

Przedsięwzięcia	Wykonawcy
<ul style="list-style-type: none"> • przyjęcie informacji o przybyciu na teren powiatu toruńskiego grodzkiego/ziemskiego dużej liczby cudzoziemców, zweryfikowanie jej i zebranie informacji o liczbie cudzoziemców, kraju pochodzenia, składzie grupy, najpilniejszych potrzebach • przekazanie uzyskanej informacji Dyrektorowi WOL UMT, Prezydentowi/Staroście, przekazanie raportu doraźnego do WCZK • zwołanie, zorganizowanie i przeprowadzenie posiedzenia Toruńskiego Zespołu Zarządzania Kryzysowego • podjęcie decyzji o kierunkach działania, rozdział zadań dla administracji szczebla miejskiego/gminnego, poszczególnych Służb, Inspekcji i Straży • informowanie o podjętych działaniach i aktualnej sytuacji WCZK • przygotowanie miejsc zakwaterowania na terenie miast/gmin, gdzie przebywają cudzoziemcy lub przewóz cudzoziemców do zorganizowanych ośrodków • w przypadku dalszego napływu cudzoziemców po wyczerpaniu miejsc w przygotowanych ośrodkach zorganizowanie tymczasowych obozowisk (wskazanie miejsc i zapewnienie wyposażenia w sprzęt i materiały kwaterunkowe); ewentualne wystąpienie o pomoc do Wojewody o uruchomienie rezerw strategicznych • zapewnienie odpowiednich warunków sanitarno – epidemiologicznych, zapewnienie opieki zdrowotnej (ewentualne wnioski o pomoc do instytucji centralnych) • zapewnienie dzieciom cudzoziemców zajęć szkolnych • pozyskanie wsparcia organizacji pozarządowych • monitorowanie sytuacji pod kątem zagrożeń i problemów w realizacji zadań oraz przygotowanie analiz i ocen sytuacji • prowadzenie polityki informacyjnej na terenie powiatu grodzkiego lub ziemskiego 	<ul style="list-style-type: none"> • TCZK, Policja • TCZK • Prezydent/Starosta, TCZK • Prezydent/Starosta, TCZK • Prezydent/Starosta, TCZK • Prezydent/Starosta UMT/SPT, Policja • Prezydent/Starosta, UMT/SPT, Policja • Prezydent/Starosta, NFZ, PSSE • Prezydent/Starosta, WE UMT/WEiSS SPT • Prezydent/Starosta • Wojewoda, WBZK, JST, Policja, SG • Prezydent/Starosta, RP UMT/SPT

1.1.49 SPO – Udzielanie pomocy turystom w powrocie do kraju Biura Podróży

SPO – 10.1	Rodzaj dokumentu	STANDARDOWA PROCEDURA OPERACYJNA	Data opracowania	04.04.2022 r.
	Nazwa dokumentu	UDZIELANIE POMOCY TURYSTOM W POWROTCIE DO KRAJU BIURA PODRÓŻY	Podmiot opracowujący	K-P UW

SPO – 10.1 realizuje Wojewoda zgodnie z Wojewódzkim Planem Zarządzania Kryzysowego. Opis postępowania znajduje się na str. 560 - 561. Prezydent Miasta Torunia/Starosta Toruński postępuje zgodnie z wytycznymi Wojewody.

1.1.50 SPO – Postępowanie podczas udzielania pomocy poszkodowanym klientom Biura Podróży i zorganizowanie sprowadzenia ich do kraju

SPO – 10.1A	Rodzaj dokumentu	STANDARDOWA PROCEDURA OPERACYJNA	Data opracowania	04.04.2022 r.
	Nazwa dokumentu	POSTĘPOWANIE PODCZAS UDZIELANIA POMOCY POSZKODOWANYM KLIENTOM BIURA PODRÓŻY I ZORGANIZOWANIE SPROWADZENIA ICH DO KRAJU	Podmiot opracowujący	K-P UW

SPO – 10.1A realizuje Wojewoda zgodnie z Wojewódzkim Planem Zarządzania Kryzysowego. Opis postępowania znajduje się na str. 562 - 563. Prezydent Miasta Torunia/Starosta Toruński postępuje zgodnie z wytycznymi Wojewody.

1.1.51 SPO – Działania Policji w przypadku zdarzenia terrorystycznego

SPO – 10.2/1	Rodzaj dokumentu	STANDARDOWA PROCEDURA OPERACYJNA	Data opracowania	04.04.2022 r.
	Nazwa dokumentu	DZIAŁANIA POLICJI W PRZYPADKU ZDARZENIA TERRORYSTYCZNEGO	Podmiot opracowujący	POLICJA

I. Cel procedury

Określenie zasad postępowania Policji w przypadku wystąpienia zdarzenia terrorystycznego

II. Lider / Uczestnicy procedury

Policja / Prezydent, Starosta, TCZK, PSP

III. Wejścia, wyjścia oraz podstawy prawne realizacji procedury

Wejścia	Wyjścia	Podstawy prawne realizacji procedury
Wystąpienie zdarzenia o charakterze terrorystycznym	Zlikwidowanie skutków zdarzenia o charakterze terrorystycznym	<ul style="list-style-type: none"> • Ustawa z dnia 10 czerwca 2016 r. o działaniach antyterrorystycznych • Ustawa z dnia 26 kwietnia 2007 r. o zarządzaniu kryzysowym • Ustawa z dnia 21 czerwca 2002 r. o stanie wyjątkowym • Ustawa z dnia 6 kwietnia 1990 r. o Policji

IV. Opis postępowania

Przedsięwzięcia	Wykonawcy
<ul style="list-style-type: none"> • analiza pozyskanych informacji od TCZK, Służb, Inspekcji i Straży, bieżąca analiza sił i środków niezbędnych do zabezpieczenia akcji ratowniczej, w tym sił i środków własnych oraz sił wsparcia, a także możliwości ich przemieszczania i wyposażenia w sprzęt ochronny niezbędny do prowadzenia działań • przekazanie informacji do Prezydenta/Starosty, włączenie się do działań związanych z informowaniem i ostrzeganiem zagrożonej ludności • natychmiastowe powołanie sztabu akcji • przekazywanie na bieżąco informacji o sytuacji do TCZK • podjęcie natychmiastowych działań operacyjnych przez służby Policji • zarządzenie ewakuacji ludności z terenów i obiektów zagrożonych • podjęcie przez służby inspekcje i straże szczebla miejskiego/gminnego działań wspomagających i zabezpieczających działanie jednostek Policji i PSP • zabezpieczenie terenu i obiektów zagrożonych w tym zabezpieczenie możliwości swobodnego działania podmiotów biorących udział w akcji ratunkowej między innymi poprzez: <ul style="list-style-type: none"> – izolację terenu – umożliwienie swobody dojazdu i wyjazdu ekip ratowniczych – niedopuszczanie do zjawisk paniki – ochronę pozostawionego mienia oraz miejsc składowanego mienia porzuconego • zabezpieczenie miejsc w szpitalach dla poszkodowanych • w przypadku konieczności wystąpienie za pośrednictwem Wojewody do Szefa WSzW w Bydgoszczy / MON o 	<ul style="list-style-type: none"> • Policja • Policja • Policja • Policja • Policja • Prezydent/Starosta, TCZK • Służby, Inspekcje, Straże • Policja • LKRM • Prezydent/Starosta

<p>wsparcie działań ratowniczo – zapobiegawczych przez jednostki Sił Zbrojnych według procedury SPO – 11.8/1</p> <ul style="list-style-type: none"> • nadzorowanie skutecznego egzekwowania wydanych nakazów i poleceń, w tym zarządzeń porządkowych i nakazów realizacji świadczeń, ograniczenie swobód obywatelskich i działalności gospodarczej • ścisła współpraca z TCZK • egzekwowanie zaleceń zawartych w ogłoszeniach i komunikatach kierującego działaniami ratowniczymi, a także przepisów z tym związanych wydane przez uprawnione organy • prowadzenie czynności procesowych przy współudziale Prokuratury 	<ul style="list-style-type: none"> • Policja, Prezydent/Starosta • Policja • Policja • Prokuratura, Policja
---	---

1.1.52 SPO – Działania Państwowej Straży Pożarnej w przypadku zdarzenia terrorystycznego

SPO – 10.3/1	Rodzaj dokumentu	STANDARDOWA PROCEDURA OPERACYJNA	Data opracowania	04.04.2022 r.
	Nazwa dokumentu	DZIAŁANIA PAŃSTWOWEJ STRAŻY POŻARNEJ W PRZYPADKU ZDARZENIA TERRORYSTYCZNEGO	Podmiot opracowujący	PSP

I. Cel procedury

Określenie zasad uruchomienia i działania jednostek Państwowej Straży Pożarnej w przypadku zdarzeń terrorystycznych

II. Lider / Uczestnicy procedury

PSP (SK KM) / Policja, TCZK

III. Wejścia, wyjścia oraz podstawy prawne realizacji procedury

Wejścia	Wyjścia	Podstawy prawne realizacji procedury
Wystąpienie zagrożenia	Zakończenie zabezpieczenia zdarzeń terrorystycznych i działań ratowniczych oraz humanitarnych	<ul style="list-style-type: none"> • Ustawa z dnia 18 kwietnia 2002 r. o stanie klęski żywiołowej • Ustawa z dnia 10 czerwca 2016 r. o działaniach antyterrorystycznych • Ustawa z dnia 26 kwietnia 2007 r. o zarządzaniu kryzysowym • Ustawa z dnia 5 czerwca 1998 r. o samorządzie powiatowym • Rozporządzenie Ministra Spraw Wewnętrznych i Administracji z dnia 18 lutego 2011 r. w sprawie szczegółowych zasad organizacji krajowego systemu ratowniczo – gaśniczego

IV. Opis postępowania

Przedsięwzięcia	Wykonawcy
<ul style="list-style-type: none"> • przyjęcie zgłoszenia o wystąpieniu aktu terroryzmu (bioterroryzmu) • przekazanie informacji do SK KM PSP, powiadomienie jednostek Policji, Pogotowia Ratunkowego, Centrum Zarządzania Kryzysowego, w zależności od rodzaju zagrożenia (ataki bombowe, zamachy i uprowadzenia, bioterroryzm, cyberterroryzm) powiadomić: Zakłady Wodociągowe i inne media, WKU, WIOŚ. Przyjmujący zgłoszenie zbiera następujące informacje – tożsamość oraz dane teleadresowe osoby zgłaszającej, miejsce i forma aktu terroryzmu, ewentualna liczba osób zagrożonych (poszkodowanych) • dysponowanie sił i środków • SK KM PSP– stała współpraca z Toruńskim Centrum Zarządzania Kryzysowego • w przypadku działań związanych z bioterroryzmem czynności ratownicze wykonywane według zaleceń Państwowego Powiatowego Inspektora Sanitarnego • podjęcie z miejsca zdarzenia i zabezpieczenie podejrzanego przedmiotu lub substancji, zgodnie z instrukcjami Państwowego Powiatowego Inspektora Sanitarnego • wykonanie dezynfekcji • prowadzenie ewakuacji ludności • działania pomocnicze w zakresie oświetlenia terenu działań, zabezpieczeniu w energię elektryczną 	<ul style="list-style-type: none"> • SK KM PSP • SK KM PSP • SK KM PSP • SK KM PSP • TCZK, PPIS • Zastępy JRG • Zastępy JRG • Zastępy JRG • Zastępy JRG

1.1.53 SPO – Działania w przypadku zdarzenia terrorystycznego

SPO – 10.3A/1	Rodzaj dokumentu	STANDARDOWA PROCEDURA OPERACYJNA	Data opracowania	04.04.2022 r.
	Nazwa dokumentu	DZIAŁANIA W PRZYPADKU ZDARZENIA TERRORYSTYCZNEGO	Podmiot opracowujący	UMT/SPT

I. Cel procedury

Określenie zasad uruchomienia i działania w przypadku wystąpienia zdarzeń terrorystycznych

II. Lider / Uczestnicy procedury

Policja / Prezydent, Starosta, TZZK, WOL UMT

III. Wejścia, wyjścia oraz podstawy prawne realizacji procedury

Wejścia	Wyjścia	Podstawy prawne realizacji procedury
Wystąpienie zdarzenia o charakterze terrorystycznym	Likwidacja skutków zdarzenia o charakterze terrorystycznym	<ul style="list-style-type: none"> • Ustawa z dnia 18 kwietnia 2002 r. o stanie klęski żywiołowej • Ustawa z dnia 10 czerwca 2016 r. o działaniach antyterrorystycznych • Ustawa z dnia 26 kwietnia 2007 r. o zarządzaniu kryzysowym • Ustawa z dnia 5 czerwca 1998 r. o samorządzie powiatowym • Ustawa z dnia 6 kwietnia 1990 r. o Policji • Ustawa z dnia 3 lipca 2002 r. Prawo lotnicze

		<ul style="list-style-type: none"> • Ustawa z dnia 21 czerwca 2002 r. o stanie wyjątkowym • Ustawa z dnia 20 marca 2009 r. o bezpieczeństwie imprez masowych • Instrukcja postępowania z dnia 20 marca 2003 r. w warunkach zagrożenia bioterroryzmu Województwa Kujawsko – Pomorskiego
--	--	---

IV. Opis postępowania

Przedsięwzięcia	Wykonawcy
<ul style="list-style-type: none"> • analiza pozyskanych informacji i wymiana informacji ze Służbami, Inspekcjami i Strażami • przekazanie informacji do Prezydenta/Starosty • zwołanie posiedzenia TZK • przekazanie informacji o zdarzeniu do właściwych GCZK, Policji, PSP, WKU • podjęcie natychmiastowych działań przez służby Policji, PSP i innych • zarządzenie ewakuacji ludności z terenów i obiektów zagrożonych • podjęcie przez służby inspekcje i straże szczebla miejskiego/gminnego działań wspomagających i zabezpieczających działanie jednostek Policji i PSP • zabezpieczenie terenu i obiektów zagrożonych • zabezpieczenie miejsc w szpitalach dla poszkodowanych • w przypadku konieczności wystąpienie za pośrednictwem Wojewody o wsparcie działań ratowniczo – zapobiegawczych przez jednostki Sił Zbrojnych według procedury SPO – 11.8/1 • nadzorowanie skutecznego egzekwowania wydanych nakazów i poleceń, w tym zarządzeń porządkowych i nakazów realizacji świadczeń, ograniczenie swobód obywatelskich i działalności gospodarczej • przyjmowanie i rozpatrywanie wniosków JST oraz szefów Służb, Inspekcji i Straży • koordynacja działań 	<ul style="list-style-type: none"> • TCZK • TCZK • Prezydent/Starosta • TCZK • Prezydent/Starosta • Prezydent/Starosta, TCZK • Służby, Inspekcje, Straże • Policja • Prezydent/Starosta • Prezydent/Starosta, TCZK • Prezydent/Starosta • Prezydent/Starosta, TCZK • Prezydent/Starosta, TCZK

1.1.54 SPO – Działania Policji po katastrofach komunikacyjnych

SPO – 10.4/1	Rodzaj dokumentu	STANDARDOWA PROCEDURA OPERACYJNA	Data opracowania	04.04.2022 r.
	Nazwa dokumentu	POSTĘPOWANIE PO KATASTROFACH KOMUNIKACYJNYCH	Podmiot opracowujący	Policja

I. Cel procedury

Określenie zasad działania w przypadku wystąpienia katastrofy komunikacyjnej

II. Lider / Uczestnicy procedury

Policja / PSP, TCZK, TZK, Media

III. Wejścia, wyjścia oraz podstawy prawne realizacji procedury

Wejścia	Wyjścia	Podstawy prawne realizacji procedury
Wystąpienie katastrofy komunikacyjnej	Zakończenie działań ratowniczych związanych z katastrofą komunikacyjną	<ul style="list-style-type: none"> • Ustawa z dnia 26 kwietnia 2007 r. o zarządzaniu kryzysowym • Ustawa z dnia 5 czerwca 1998 r. o samorządzie powiatowym • Ustawa z dnia 6 kwietnia 1990 r. o Policji • Ustawa z dnia 3 lipca 2002 r. Prawo lotnicze • Ustawa z dnia 21 marca 1985 r. o drogach publicznych

IV. Opis postępowania

Przedsięwzięcia	Wykonawcy
<ul style="list-style-type: none">• przyjęcie informacji o zdarzeniu• przekazanie informacji do Policji i PSP oraz powiadomienie Prezydenta/Starosty• ewentualne zwołanie posiedzenia TZZK (w przypadku, kiedy okoliczności zdarzenia oraz jego skutki wymagają większego zaangażowania służb ratowniczych i JST)• podjęcie natychmiastowej decyzji o działaniu przez PSP, Policję oraz jednostki zabezpieczające według ich własnych procedur• przeprowadzenie rozpoznania w zakresie aktualnych możliwości transportu oraz zabezpieczenie miejsc szpitalnych dla poszkodowanych w szpitalach miejskich i powiatowych oraz na terenie gmin• identyfikacja ofiar• czynności dochodzeniowo-śledcze• zabezpieczenie dojazdu jednostek ratowniczych do miejsca katastrofy oraz regulacja ruchu drogowego w tym rejonie, organizowanie objazdów• nawiązanie ścisłej współpracy z Zarządcą Szlaku Drogowego / Kolejowego• informowanie ludności o zdarzeniu, objazdach oraz miejscach znajdowania się osób poszkodowanych • koordynacja działań	<ul style="list-style-type: none">• TCZK• TCZK• Prezydent/Starosta • Prezydent/Starosta, PSP, Policja• Prezydent/Starosta, LKRM• Policja• Policja• Policja • PSP, Policja, TCZK• TCZK, RP UMT/SPT, Media• Prezydent/Starosta, TCZK

1.1.55 SPO – Działania jednostek Państwowej Straży Pożarnej pokatastrofach komunikacyjnych

SPO – 10.5/1	Rodzaj dokumentu	STANDARDOWA PROCEDURA OPERACYJNA	Data opracowania	04.04.2022 r.
	Nazwa dokumentu	DZIAŁANIA JEDNOSTEK PAŃSTWOWEJ STRAŻY POŻARNEJ PO KATASTROFACH KOMUNIKACYJNYCH	Podmiot opracowujący	PSP

I. Cel procedury

Określenie zasad uruchomienia i działania jednostek Państwowej Straży Pożarnej w przypadku zaistnienia katastrofy komunikacyjnej

II. Lider / Uczestnicy procedury

PSP (SK KM, KSRG) / MZD lub PZD, PKP – PLK

III. Wejścia, wyjścia oraz podstawy prawne realizacji procedury

Wejścia	Wyjścia	Podstawy prawne realizacji procedury
Wystąpienie zagrożenia. Zadysponowanie jednostek PSP i OSP do wykonywania ustawowych czynności ratowniczo – gaśniczych	Zakończenie działań ratowniczych zapobieganie i usuwanie skutków zdarzenia	<ul style="list-style-type: none"> • Ustawa z dnia 26 kwietnia 2007 r. o zarządzaniu kryzysowym • Ustawa z dnia 18 kwietnia 2002 r. o stanie klęski żywiołowej • Ustawa z dnia 5 czerwca 1998 r. o samorządzie powiatowym • Ustawa z dnia 3 lipca 2002 r. Prawo lotnicze • Rozporządzenie Ministra Spraw Wewnętrznych i Administracji z dnia 18 lutego 2011 r. w sprawie szczegółowych zasad organizacji krajowego systemu ratowniczo – gaśniczego

IV. Opis postępowania

Przedsięwzięcia	Wykonawcy
<ul style="list-style-type: none">• przyjęcie informacji o zdarzeniu• zadysponowanie sił i środków• zabezpieczenie i oznakowanie miejsca zdarzenia• przekazanie informacji o zdarzeniu do SK KW PSP• prowadzenie działań ratowniczo – gaśniczych w zakresie ustalonych potrzeb i przyjętej koncepcji działania• w przypadku zaistnienia katastrofy komunikacyjnej postępować zgodnie z zapisami „Planu ratowniczego dla autostrady A1” (wraz z nowo oddawanymi jej odcinkami) lub w przypadku zdarzenia na szlaku kolejowym instrukcji PKP – PLK	<ul style="list-style-type: none">• SK KM PSP• SK KM PSP• Zastępy JRG• SK KM• Zastępy JRG• SK KM PSP

1.1.56 SPO – Działania Policji po katastrofach budowlanych

SPO – 10.6/1	Rodzaj dokumentu	STANDARDOWA PROCEDURA OPERACYJNA	Data opracowania	04.04.2022 r.
	Nazwa dokumentu	DZIAŁANIA POLICJI PO KATASTROFACH BUDOWLANYCH	Podmiot opracowujący	POLICJA

I. Cel procedury

Określenie zasad uruchomienia i działania jednostek Policji po zaistnieniu katastrofy budowlanej

II. Lider / Uczestnicy procedury

Policja / PSP (SK KM, KSRG), TCZK, PINB PG lub PINB PZ

III. Wejścia, wyjścia oraz podstawy prawne realizacji procedury

Wejścia	Wyjścia	Podstawy prawne realizacji procedury
Wystąpienie zagrożenia	Zakończenie działań ratowniczych i humanitarnych	<ul style="list-style-type: none"> • Ustawa z dnia 26 kwietnia 2007 r. o zarządzaniu kryzysowym • Ustawa z dnia 18 kwietnia 2002 r. o stanie klęski żywiołowej • Ustawa z dnia 5 czerwca 1998 r. o samorządzie powiatowym • Ustawa z dnia 6 kwietnia 1990 r. o Policji • Rozporządzenie Ministra Spraw Wewnętrznych i Administracji z dnia 18 lutego 2011 r. w sprawie szczegółowych zasad organizacji krajowego systemu ratowniczo – gaśniczego

IV. Opis postępowania

Przedsięwzięcia	Wykonawcy
<ul style="list-style-type: none">• przyjęcie informacji o zdarzeniu i dysponowanie sił i środków• przekazanie informacji o zdarzeniu do TCZK i PSP• prowadzenie działań mających na celu odizolowanie zagrożonego terenu od dostępu osób trzecich• kierowanie ruchem i zabezpieczenie dojazdu do miejsca katastrofy jednostek ratowniczych• ścisła współpraca z Dowódcą akcji ratowniczej oraz TCZK• przekazanie informacji o zdarzeniu do WCZK• podjęcie działań dochodzeniowo – śledczych (wspólnie z Prokuraturą)	<ul style="list-style-type: none">• Policja• Policja• Policja• Policja• Policja• TCZK• Policja, Prokuratura

1.1.57 SPO – Postępowanie w przypadku katastrofy budowlanej

SPO – 10.6A/1	Rodzaj dokumentu	STANDARDOWA PROCEDURA OPERACYJNA	Data opracowania	04.04.2022 r.
	Nazwa dokumentu	POSTĘPOWANIE W PRZYPADKU KATASTROFY BUDOWLANEJ	Podmiot opracowujący	UMT/SPT

I. Cel procedury

Określenie zasad postępowania w przypadku katastrofy budowlanej

II. Lider / Uczestnicy procedury

PSP / PINB PG lub PZ, Policja, TCZK, TZZK

III. Wejścia, wyjścia oraz podstawy prawne realizacji procedury

Wejścia	Wyjścia	Podstawy prawne realizacji procedury
Wystąpienie katastrofy budowlanej	Zakończenie usuwania skutków katastrofy budowlanej	<ul style="list-style-type: none"> • Ustawa z dnia 26 kwietnia 2007 r. o zarządzaniu kryzysowym • Ustawa z dnia 5 czerwca 1998 r. o samorządzie powiatowym • Ustawa z dnia 6 kwietnia 1990 r. o Policji • Ustawa z dnia 7 lipca 1994 r. Prawo budowlane • Ustawa z dnia 24 sierpnia 1991 r. o Państwowej Straży Pożarnej

IV. Opis postępowania

Przedsięwzięcia	Wykonawcy
<ul style="list-style-type: none"> • przyjęcie informacji o zdarzeniu, powiadomienie właściwego organu nadzoru budowlanego, PSP • powiadomienie właściwego miejscowo Prokuratora, Policję, inwestora, inspektora nadzoru i projektanta (jeżeli katastrofa nastąpiła w trakcie budowy) innych organów lub jednostek zainteresowanych przyczynami lub skutkami (Prezydenta/Starosty) • ewentualne zwołanie posiedzenia TZK (w przypadku, kiedy okoliczności zdarzenie oraz jego skutki wymagają większego zaangażowania służb ratowniczych i JST) • podjęcie natychmiastowej decyzji do działania przez PSP, Policję oraz jednostki zabezpieczające według ich własnych procedur • podjęcie decyzji o ewakuacji ludności z obiektów / terenów zagrożonych • zabezpieczenie miejsc szpitalnych dla poszkodowanych w szpitalach miejskich i powiatowych oraz na terenie gmin • zabezpieczenie dojazdu jednostek ratowniczych do miejsca katastrofy oraz regulacja ruchu drogowego w tym rejonie, organizowanie objazdów • nawiązanie ścisłej współpracy z właściwym organem nadzoru budowlanego • informacja ludności o zdarzeniu, objazdach oraz miejscach znajdowania się osób poszkodowanych • koordynacja działań 	<ul style="list-style-type: none"> • TCZK • TCZK • Prezydent/Starosta • Prezydent/Starosta, PSP, Policja • Prezydent/Starosta, TCZK • Prezydent/Starosta, LKRM • Policja • PSP, Policja, TCZK • TCZK, RP UMT/SPT, Media • Prezydent/Starosta, TCZK

1.1.58 SPO – Działania jednostek Państwowej Straży Pożarnej po katastrofach budowlanych

SPO – 10.7/1	Rodzaj dokumentu	STANDARDOWA PROCEDURA OPERACYJNA	Data opracowania	04.04.2022 r.
	Nazwa dokumentu	DZIAŁANIA JEDNOSTEK PAŃSTWOWEJ STRAŻY POŻARNEJ PO KATASTROFACH BUDOWLANYCH	Podmiot opracowujący	PSP

I. Cel procedury

Określenie zasad uruchomienia i działania jednostek Państwowej Straży Pożarnej w przypadku zaistnienia katastrofy budowlanej

II. Lider / Uczestnicy procedury

PSP (SK KM, KSRG) / PINB PG lub PZ, TCZK

III. Wejścia, wyjścia oraz podstawy prawne realizacji procedury

Wejścia	Wyjścia	Podstawy prawne realizacji procedury
Wystąpienie zagrożenia	Zakończenie działań ratowniczych i humanitarnych	<ul style="list-style-type: none"> • Ustawa z dnia 26 kwietnia 2007 r. o zarządzaniu kryzysowym • Ustawa z dnia 18 kwietnia 2002 r. o stanie klęski żywiołowej • Ustawa z dnia 5 czerwca 1998 r. o samorządzie powiatowym • Rozporządzenie Ministra Spraw Wewnętrznych i Administracji z dnia 18 lutego 2011 r. w sprawie szczegółowych zasad organizacji krajowego systemu ratowniczo – gaśniczego

IV. Opis postępowania

Przedsięwzięcia	Wykonawcy
<ul style="list-style-type: none">• przyjęcie informacji o zdarzeniu i dysponowanie sił i środków• przekazanie informacji o zdarzeniu do SK KM PSP• prowadzenie działań ratowniczo – gaśniczych w zakresie ustalonych potrzeb i przyjętej koncepcji działania, zabezpieczenie miejsca zdarzenia; zabezpieczenie konstrukcji; oznakowanie; wydzielenie strefy zagrożenia• przekazanie informacji do właściwego organu nadzoru budowlanego• poinformowanie o zdarzeniu Komendanta Miejskiego PSP lub na numer alarmowy 112• przekazanie informacji o zdarzeniu do WOL UMT i TCZK• dysponowanie specjalistycznych jednostek ratowniczych wg wypracowanej koncepcji działania sztabu akcji	<ul style="list-style-type: none">• SK KM PSP• SK KM PSP• Zastępy JRG • SK KM PSP• SK KM PSP• SK KM PSP• SK KM PSP

1.1.59 SPO – Postępowanie organu nadzoru budowlanego po katastrofach budowlanych

SPO – 10.8/1	Rodzaj dokumentu	STANDARDOWA PROCEDURA OPERACYJNA	Data opracowania	04.04.2022 r.
	Nazwa dokumentu	POSTĘPOWANIE ORGANU NADZORU BUDOWLANEGO PO KATASTROFACH BUDOWLANYCH	Podmiot opracowujący	PINB PG/ PINB PZ

I. Cel procedury

Określenie zasad postępowania wyjaśniającego po wystąpieniu katastrofy budowlanej

II. Lider / Uczestnicy procedury

Prezydent / PINB PG

Starosta / PINB PZ

III. Wejścia, wyjścia oraz podstawy prawne realizacji procedury

Wejścia	Wyjścia	Podstawy prawne realizacji procedury
Otrzymanie informacji o katastrofie budowlanej	Zakończenie postępowania wyjaśniającego przyczyny i okoliczności katastrofy budowlanej	<ul style="list-style-type: none"> Ustawa z dnia 7 lipca 1994 r. Prawo budowlane

IV. Opis postępowania

Przedsięwzięcia	Wykonawcy
<ul style="list-style-type: none"> • przyjęcie zawiadomienia o zaistniałej katastrofie budowlanej • sprawdzenie właściwości rzeczowej organu nadzoru budowlanego – PINB PG/PZ w zależności od rodzaju obiektu budowlanego i robót budowlanych • sprawdzenie na podstawie zgłoszenia lub na miejscu zdarzenia czy zgłoszona katastrofa odpowiada kryteriom określonym w definicji katastrofy budowlanej – art. 73 ustawy Prawo budowlane; w przypadku niespełnienia przez zdarzenie kryterium katastrofy budowlanej ustawodawca wskazał, że organami właściwymi są Policja oraz Państwowa Straż Pożarna – art. 69 ust. 2 Prawa budowlanego • sprawdzenie wykonania odpowiednio przez Kierownika budowy (robót), właściciela, zarządcę lub użytkownika obowiązku (art. 75): <ul style="list-style-type: none"> – zorganizowania doraźnej pomocy poszkodowanym i przeciwdziałania rozszerzaniu się skutków katastrofy – zabezpieczenia miejsca katastrofy przed zmianami uniemożliwiającymi prowadzenie postępowania wyjaśniającego lub szczegółowego opisanie stanu po katastrofie oraz zmiany w nim wprowadzonych, z oznaczeniem miejsc ich wprowadzenia na szkicach i w miarę możliwości na fotografiach w przypadku konieczności podjęcia czynności mających na celu ratowanie życia lub zabezpieczenie przed rozszerzaniem się skutków katastrofy – zawiadomienia o katastrofie: <ul style="list-style-type: none"> ▪ właściwego Prokuratora i Policję ▪ inwestora, inspektora nadzoru inwestorskiego i projektanta obiektu budowlanego, jeśli katastrofa nastąpiła w trakcie budowy ▪ inne organy lub jednostki organizacyjne zainteresowane przyczynami lub skutkami katastrofy • niezwłoczne powołanie, w formie postanowienia, Komisji w celu ustalenia przyczyny i okoliczności katastrofy 	<ul style="list-style-type: none"> • PINB PG/PZ • PINB PG/PZ w zakresie art. 82 ust. 3 • PINB PG/PZ • PINB PG/PZ • PINB PG/PZ

<p>budowlanej oraz zakresu czynności niezbędnych do likwidacji zagrożenia bezpieczeństwa ludzi lub mienia, w składzie (art. 76 ust. 2):</p> <ul style="list-style-type: none"> – przedstawiciele zainteresowanych lub właściwych rzeczowo organów administracji rządowej – przedstawiciele samorządu terytorialnego – w miarę potrzeby, rzeczoznawcy lub inne osoby posiadające wymagane kwalifikacje zawodowe <ul style="list-style-type: none"> • przewodniczenie pracom Komisji, w tym udział w: <ul style="list-style-type: none"> – wizji w terenie – przesłuchaniu świadków i przyjęcie oświadczeń – analizie dokumentacji budowy lub dokumentacji powykonawczej • wezwanie w razie potrzeby do udziału w czynnościach Komisji (art. 76 ust. 3): <ul style="list-style-type: none"> – inwestora, właściciela lub zarządcę oraz użytkownika obiektu budowlanego – projektanta, przedstawiciela wykonawcy i producenta wyrobów budowlanych – osób odpowiedzialnych za nadzór nad wykonywanymi robotami budowlanymi • niezwłoczne telefoniczne zawiadomienie o katastrofie budowlanej GINB (art. 76 ust. 1 pkt 2) – sporządzenie i przekazanie do GINB ankiety zgłoszenia katastrofy budowlanej • możliwość wydania decyzji na podstawie art. 76 ust. 4 Prawa budowlanego – zabezpieczenie miejsca katastrofy, uporządkowanie terenu lub wykonanie innych niezbędnych czynności i robót budowlanych • zlecenie na koszt inwestora, właściciela lub zarządcy obiektu budowlanego sporządzenia ekspertyzy, jeżeli jest to niezbędne do wydania decyzji lub do ustalenia przyczyn katastrofy (art. 78 ust. 2) • zakończenie prac Komisji – sporządzenie protokołu; w sprawie przyczyn i okoliczności katastrofy budowlanej <ul style="list-style-type: none"> • niezwłoczne wydanie decyzji określającej zakres i termin wykonania niezbędnych robót w celu uporządkowania terenu katastrofy i zabezpieczenia obiektu budowlanego do czasu wykonania robót doprowadzających obiekt do stanu właściwego (art. 78 ust. 1) • sprawdzenie wykonania przez inwestora, właściciela lub zarządcę obiektu budowlanego działań niezbędnych do usunięcia skutków katastrofy budowlanej (art. 79) • sprawdzenie wykonania decyzji przez zobowiązanego 	<ul style="list-style-type: none"> • Przewodniczący Komisji, powołany pracownik PINB PG/PZ • Przewodniczący Komisji • Przewodniczący Komisji • PINB PG/PZ • PINB PG/PZ • Przewodniczący, Członkowie Komisji • PINB PG/PZ • PINB PG/PZ • PINB PG/PZ
---	---

1.1.60 SPO – Postępowanie wyjaśniające w sprawie przyczyn i okoliczności katastrofy budowlanej

SPO – 10.8A/1	Rodzaj dokumentu	STANDARDOWA PROCEDURA OPERACYJNA	Data opracowania	04.04.2022 r.
	Nazwa dokumentu	POSTĘPOWANIE WYJAŚNIAJĄCE W SPRAWIE PRZYCZYN I OKOLICZNOŚCI KATASTROFY BUDOWLANEJ	Podmiot opracowujący	PINB PG/PZ

I. Cel procedury

Określenie zasad postępowania wyjaśniającego po wystąpieniu katastrofy budowlanej

II. Lider / Uczestnicy procedury

Prezydent, Starosta / PINB PG, PINB PZ, TCZK

III. Wejścia, wyjścia oraz podstawy prawne realizacji procedury

Wejścia	Wyjścia	Podstawy prawne realizacji procedury
Otrzymanie informacji o katastrofie budowlanej	Zakończenie postępowania wyjaśniającego przyczyny i okoliczności katastrofy budowlanej	<ul style="list-style-type: none"> Ustawa z dnia 7 lipca 1994 r. Prawo budowlane

IV. Opis postępowania

Przedsięwzięcia	Wykonawcy
<ul style="list-style-type: none">• przyjęcie zawiadomienia o zaistniałej katastrofie budowlanej• sprawdzenie właściwości rzeczowej organu nadzoru budowlanego – PINB lub WINB w zależności od rodzaju obiektu budowlanego i robót budowlanych• sprawdzenie na podstawie zgłoszenia lub na miejscu zdarzenia czy zgłoszona katastrofa odpowiada kryteriom określonym w definicji katastrofy budowlanej – art. 73 ustawy Prawo budowlane. W przypadku niespełnienia przez zdarzenie kryterium katastrofy budowlanej ustawodawca wskazał, że organami właściwymi są Policja oraz PSP – art. 69 ust. 2 Prawa budowlanego• sprawdzenie wykonania odpowiednio przez Kierownika budowy (robót), właściciela, zarządcę lub użytkownika obowiązku (art. 75):<ul style="list-style-type: none">– zorganizowania doraźnej pomocy poszkodowanym i przeciwdziałania rozszerzaniu się skutków katastrofy– zabezpieczenia miejsca katastrofy przed zmianami uniemożliwiającymi prowadzenie postępowania wyjaśniającego lub szczegółowego opisanie stanu po katastrofie oraz zmiany w nim wprowadzonych z oznaczeniem miejsc ich wprowadzenia na szkicach i w miarę możliwości na fotografiach w przypadku konieczności podjęcia czynności mających na celu ratowanie życia lub zabezpieczenie przed rozszerzeniem się skutków katastrofy– zawiadomienia o katastrofie:<ul style="list-style-type: none">▪ właściwego Prokuratora i Policję▪ inwestora, inspektora nadzoru inwestorskiego i projektanta obiektu budowlanego, jeśli katastrofa nastąpiła w trakcie budowy▪ inne organy lub jednostki organizacyjne zainteresowane przyczynami lub skutkami katastrofy z mocy	<ul style="list-style-type: none">• PINB PG/PZ• PINB PG/PZ• PINB PG/PZ• PINB PG/PZ

szczególnych przepisów

- niezwłoczne powołanie w formie postanowienia, Komisji w celu ustalenia przyczyny i okoliczności katastrofy budowlanej oraz zakresu czynności niezbędnych do likwidacji zagrożenia bezpieczeństwa ludzi lub mienia, w składzie (art. 76 ust. 2):
 - przedstawiciele zainteresowanych lub właściwych rzeczowo organów administracji rządowej
 - przedstawiciele samorządu terytorialnego
 - w miarę potrzeby, rzeczoznawcy lub inne osoby posiadające wymagane kwalifikacje zawodowe
- przewodniczenie pracom Komisji, w tym udział w:
 - wizji w terenie
 - przesłuchaniu świadków i przyjęcie oświadczeń
 - analizie dokumentacji budowy lub dokumentacji powykonawczej
- wezwanie w razie potrzeby do udziału w czynnościach Komisji (art. 76 ust. 3):
 - inwestora, właściciela lub zarządcę oraz użytkownika obiektu budowlanego
 - projektanta, przedstawiciela wykonawcy i producenta wyrobów budowlanych
 - osób odpowiedzialnych za nadzór nad wykonywanymi robotami budowlanymi
- niezwłoczne telefoniczne zawiadomienie o katastrofie budowlanej PINB (art. 76 ust. 1 pkt 2) – sporządzenie i przekazanie do PINB ankiety zgłoszenia katastrofy budowlanej
- możliwość wydania decyzji na podstawie art. 76 ust. 4 Prawa budowlanego – zabezpieczenie miejsca katastrofy, uporządkowanie terenu lub wykonanie innych niezbędnych czynności i robót budowlanych
- zlecenie na koszt inwestora, właściciela lub zarządcy obiektu budowlanego sporządzenia ekspertyzy, jeżeli jest to niezbędne do wydania decyzji lub do ustalenia przyczyn katastrofy (art. 78 ust. 2)
- zakończenie prac Komisji – sporządzenie protokołu w sprawie przyczyn i okoliczności katastrofy budowlanej

- niezwłoczne wydanie decyzji określającej zakres i termin wykonania niezbędnych robót w celu uporządkowania terenu katastrofy i zabezpieczenia obiektu budowlanego do czasu wykonania robót doprowadzających obiekt do

- PINB PG/PZ

- Przewodniczący
Komisji, PINB PG/PZ

- Przewodniczący Komisji

- PINB PG/PZ

- PINB PG/PZ

- Przewodniczący,
Członkowie Komisji
- PINB PG/PZ

- PINB PG/PZ

<p>stanu właściwego (art. 78 ust. 1)</p> <ul style="list-style-type: none"> • sprawdzenie wykonania przez inwestora, właściciela lub zarządcę obiektu budowlanego działań niezbędnych do usunięcia skutków katastrofy budowlanej (art. 79) • sprawdzenie wykonania decyzji przez zobowiązanego • przekazanie do WINB pełnej informacji o katastrofie ankiety w formie elektronicznej 	<ul style="list-style-type: none"> • PINB PG/PZ • PINB PG/PZ • PINB PG/PZ
---	--

1.1.61 SPO – Postępowanie Policji w przypadku pożaru obiektów wielkopowierzchniowych i dużych obszarów leśnych

SPO – 10.9/1	Rodzaj dokumentu	STANDARDOWA PROCEDURA OPERACYJNA	Data opracowania	04.04.2022 r.
	Nazwa dokumentu	POSTĘPOWANIE POLICJI W PRZYPADKU POŻARU OBIEKTÓW WIELKOPOWIERZCHNIOWYCH I DUŻYCH OBSZARÓW LEŚNYCH	Podmiot opracowujący	POLICJA

I. Cel procedury

Określenie zasad postępowania Policji w przypadku powstania pożaru obiektów wielkopowierzchniowych i dużych obszarów leśnych

II. Lider / Uczestnicy procedury

Policja / PSP, TCZK

III. Wejścia, wyjścia oraz podstawy prawne realizacji procedury

Wejścia	Wyjścia	Podstawy prawne realizacji procedury
Wystąpienie pożaru przestrzennego	Zakończenie likwidacji skutków pożaru	<ul style="list-style-type: none"> • Ustawa z dnia 26 kwietnia 2007 r. o zarządzaniu kryzysowym • Ustawa z dnia 6 kwietnia 1990 r. o Policji • Ustawa z dnia 18 kwietnia 2002 r. o stanie klęski żywiołowej • Ustawa z dnia 24 sierpnia 1991 r. o ochronie przeciwpożarowej • Ustawa z dnia 28 września 1991 r. o lasach • Ustawa z dnia 24 sierpnia 1991 r. o Państwowej Straży Pożarnej

IV. Opis postępowania

Przedsięwzięcia	Wykonawcy
<ul style="list-style-type: none">• przyjęcie informacji o zdarzeniu• przekazanie informacji do PSP oraz powiadomienie TCZK / Prezydent, Starosta• zwołanie posiedzenia sztabu operacji (w przypadku, kiedy okoliczności zdarzenie oraz jego skutki wymagają większego zaangażowania służb ratowniczych i JST)• podjęcie natychmiastowej decyzji do działania we współpracy z PSP• zabezpieczenie dojazdu do miejsca akcji jednostek ratowniczych• izolowanie terenu zagrożonego poprzez organizowanie objazdów• kierowanie ruchem w rejonach zagrożonych• zabezpieczenie procesu ewakuacji z rejonów zagrożonych oraz zabezpieczenie pozostawionego mienia• ścisła współpraca z dowódcą akcji ratowniczej oraz TZZK• informacja ludności o zdarzeniu, objazdach oraz miejscach znajdowania się osób poszkodowanych• prowadzenie działań dochodzeniowo – śledczych	<ul style="list-style-type: none">• Policja• Policja• Policja • Policja• Policja• Policja• Policja• Policja• Policja• Policja• Policja, Prokuratura

1.1.62 SPO – Działania Państwowej Straży Pożarnej w przypadku pożaru obiektów wielkopowierzchniowych i dużych obszarów leśnych

SPO – 10.10/1	Rodzaj dokumentu	STANDARDOWA PROCEDURA OPERACYJNA	Data opracowania	04.04.2022 r.
	Nazwa dokumentu	DZIAŁANIA PAŃSTWOWEJ STRAŻY POŻARNEJ W PRZYPADKU POŻARU OBIEKTÓW WIELKOPOWIERZCHNIOWYCH I DUŻYCH OBSZARÓW LEŚNYCH	Podmiot opracowujący	PSP

I. Cel procedury

Określenie zasad postępowania PSP w przypadku powstania pożaru obiektów wielkopowierzchniowych i dużych obszarów leśnych

II. Lider / Uczestnicy procedury

PSP (SK KM) / RDLP, TCZK, Policja, Wojewoda, LKRM

III. Wejścia, wyjścia oraz podstawy prawne realizacji procedury

Wejścia	Wyjścia	Podstawy prawne realizacji procedury
Wystąpienie zagrożenia	Zapobieganie lokalizacja i usuwanie skutków zdarzenia	<ul style="list-style-type: none"> • Ustawa z dnia 26 kwietnia 2007 r. o zarządzaniu kryzysowym • Ustawa z dnia 6 kwietnia 1990 r. o Policji • Ustawa z dnia 18 kwietnia 2002 r. o stanie klęski żywiołowej • Ustawa z dnia 24 sierpnia 1991 r. o ochronie przeciwpożarowej

- Ustawa z dnia 28 września 1991 r. o lasach
- Ustawa z dnia 5 czerwca 1998 r. o samorządzie powiatowym
- Ustawa z dnia 24 sierpnia 1991 r. o Państwowej Straży Pożarnej

IV. Opis postępowania

Przedsięwzięcia	Wykonawcy
<ul style="list-style-type: none"> • przyjęcie informacji o zdarzeniu • dysponowanie sił i środków • przekazanie informacji o zdarzeniu do TCZK • poinformowanie o zdarzeniu Komendanta Miejskiego, Oficera Operacyjnego Komendanta i innych według odrębnych ustaleń • zwołanie posiedzenia TZZK (w przypadku, kiedy okoliczności zdarzenia oraz jego skutki wymagają większego zaangażowania służb ratowniczych i JST) • wystąpienie do Wojewody, w zależności od sytuacji na zagrożonym obszarze, o wsparcie działań ratowniczo-zapobiegawczych przez jednostki Sił Zbrojnych według procedury SPO – 11.3/1 • współudział w podjęciu decyzji o ewakuacji ludności z obiektów / terenów zagrożonych • przeprowadzenie rozpoznania w zakresie aktualnych możliwości transport oraz zabezpieczenie miejsc szpitalnych dla poszkodowanych w szpitalach miejskim, powiatowym oraz na terenie województwa • zabezpieczenie miejsca zdarzenia • zabezpieczenie dojazdu jednostek ratowniczych do miejsca pożaru oraz regulacja ruchu w tym rejonie, 	<ul style="list-style-type: none"> • SK KM PSP • SK KM PSP • SK KM PSP • SK KW PSP • Prezydent/Starosta • Prezydent/Starosta • Dowódca akcji/ Prezydent lub Starosta • Prezydent/Starosta, LKRM • Zastępy JRG

<p>organizowanie objazdów</p> <ul style="list-style-type: none"> • prowadzenie działań ratowniczo – gaśniczych w zakresie ustalonych potrzeb i przyjętej koncepcji działania • nawiązanie współpracy z właściwymi organami nadzoru budowlanego / właścicielami obiektów / RDLP <p>• koordynacja działań ratowniczych</p>	<ul style="list-style-type: none"> • Policja • Zastępy JRG • PSP, Policja, RDLP, TCZK, PINB PG/PZ • Prezydent/Starosta, SK KM PSP
--	---

1.1.63 SPO – Działania Wojewódzkiego Inspektoratu Ochrony Środowiska w przypadku przekroczenia dopuszczalnych albo alarmowych poziomów substancji w powietrzu

SPO – 10.11/1	Rodzaj dokumentu	STANDARDOWA PROCEDURA OPERACYJNA	Data opracowania	04.04.2022 r.
	Nazwa dokumentu	DZIAŁANIA GŁÓWNEGO INSPEKTORA OCHRONY ŚRODOWISKA W PRZYPADKU PRZEKROCZENIA DOPUSZCZALNYCH ALBO ALARMOWYCH POZIOMÓW SUBSTANCJI W POWIETRZU	Podmiot opracowujący	GIOŚ

I. Cel procedury

Określenie zasad postępowania GIOŚ w przypadku wystąpienia przekroczenia poziomów substancji w powietrzu

II. Lider / Uczestnicy procedury

GIOŚ / TCZK

III. Wejścia, wyjścia oraz podstawy prawne realizacji procedury

Wejścia	Wyjścia	Podstawy prawne realizacji procedury
Wystąpienie przekroczenia poziomu dopuszczalnego, albo	Przekazanie informacji o przekroczeniu poziomu GIOŚ / WBZK	<ul style="list-style-type: none"> • Ustawa z dnia 27 kwietnia 2001 r. Prawo ochrony środowiska • Ustawa z dnia 3 października 2008 r. o udostępnianiu informacji o środowisku i jego

alarmowego substancji w powietrzu dotyczących standardów jakości powietrza		<p>ochronie udziale społeczeństwa w ochronie środowiska oraz o ocenach oddziaływania na środowisko</p> <ul style="list-style-type: none"> • Rozporządzenie Ministra Środowiska z dnia 10 września 2012 r. w sprawie zakresu i sposobu przekazywania informacji dotyczących zanieczyszczenia powietrza • Rozporządzenie Ministra Środowiska z dnia 24 sierpnia 2012 r. w sprawie poziomów niektórych substancji w powietrzu
--	--	--

IV. Opis postępowania

Przedsięwzięcia	Wykonawcy
<ul style="list-style-type: none"> • uzyskanie informacji o zaistnieniu zdarzenia przekroczenia poziomów alarmowych i poziomu dopuszczalnego substancji w powietrzu • poinformowanie TCZK o zdarzeniu • podjęcie decyzji o zakresie działań zapisanych w Planie Działań Krótkoterminowych • pobór próbek – automatyczny pomiar stężeń substancji na stacjach pomiarowych • sporządzenie notatki służbowej i przekazanie TCZK 	<ul style="list-style-type: none"> • WIOŚ • WIOŚ • TCZK • WIOŚ • WIOŚ

1.1.64 SPO – Działania Państwowej Straży Pożarnej w przypadku braku dostaw energii elektrycznej dla dużej grupy mieszkańców powiatu toruńskiego grodzkiego/ziemskiego

SPO – 10.12/1	Rodzaj dokumentu	STANDARDOWA PROCEDURA OPERACYJNA	Data opracowania	04.04.2022 r.
	Nazwa dokumentu	DZIAŁANIA PAŃSTWOWEJ STRAŻY POŻARNEJ W PRZYPADKU BRAKU DOSTAW ENERGII ELEKTRYCZNEJ DLA DUŻEJ GRUPY MIESZKAŃCÓW POWIATU TORUŃSKIEGO GROZKIEGO/ZIEMSKIEGO	Podmiot opracowujący	PSP

I. Cel procedury

Określenie zasad uruchomienia i działania jednostek PSP w przypadku braku dostaw energii elektrycznej dla dużej grupy mieszkańców powiatu toruńskiego grodzkiego/ziemskiego

II. Lider / Uczestnicy procedury

PSP (SK KM) / TCZK

III. Wejścia, wyjścia oraz podstawy prawne realizacji procedury

Wejścia	Wyjścia	Podstawy prawne realizacji procedury
Wystąpienie zagrożenia	Zakończenie działań ratowniczych i humanitarnych	<ul style="list-style-type: none"> • Ustawa z dnia 26 kwietnia 2007 r. o zarządzaniu kryzysowym • Ustawa z dnia 18 kwietnia 2002 r. o stanie klęski żywiołowej • Ustawa z dnia 5 czerwca 1998 r. o samorządzie powiatowym

- | | | |
|--|--|---|
| | | <ul style="list-style-type: none"> • Rozporządzenie Ministra Spraw Wewnętrznych i Administracji z dnia 18 lutego 2011 r. w sprawie szczegółowych zasad organizacji krajowego systemu ratowniczo – gaśniczego |
|--|--|---|

IV. Opis postępowania

Przedsięwzięcia	Wykonawcy
<ul style="list-style-type: none"> • przyjęcie informacji o braku dostaw energii elektrycznej dla dużej liczby mieszkańców • przekazanie informacji o zdarzeniu do SK KM PSP • poinformowanie o zdarzeniu Komendanta Miejskiego, Oficera Operacyjnego i innych według odrębnych ustaleń • przekazanie informacji o zdarzeniu do/i TCZK • postawienie w stan gotowości sił i środków • inwentaryzacja i zabezpieczenie obiektów i instalacji infrastruktury krytycznej oraz zabezpieczenie miejsca zdarzenia źródła / obszaru / obiektu stanowiącego zagrożenie • dokonanie wstępnego rozpoznania obszaru braku dostaw i obiektów wymagających przywrócenia zasilania w pierwszej kolejności • koordynacja działań polegających na uruchamianiu awaryjnych źródeł zasilania oraz ciągłości zaopatrzenia w paliwo i zaopatrzenie dla obsługi działań ratowniczych • współdziałanie z wyspecjalizowanymi służbami energetycznymi w zakresie działań ratowniczych i humanitarnych 	<ul style="list-style-type: none"> • SK KM PSP • SK KM PSP • SK KW PSP • SK KM PSP • SK KM PSP • Zastępy JRG • Zastępy JRG • SK KM PSP, TCZK • SK KM PSP

1.1.65 SPO –Postępowanie w przypadku braku dostaw energii elektrycznej dla dużej liczby mieszkańców powiatu toruńskiego grodzkiego/ziemskiego

SPO – 10.13/1	Rodzaj dokumentu	STANDARDOWA PROCEDURA OPERACYJNA	Data opracowania	04.04.2022 r.
	Nazwa dokumentu	POSTĘPOWANIE W PRZYPADKU BRAKU DOSTAW ENERGII ELEKTRYCZNEJ DLA DUŻEJ LICZBY MIESZKAŃCÓW POWIATU TORUŃSKIEGO GRODZKIEGO/ZIEMSKIEGO	Podmiot opracowujący	UMT/SPT, Operatorzy Energetyczni

I. Cel procedury

Określenie zasad postępowania w przypadku braku energii elektrycznej dla dużej liczby mieszkańców powiatu toruńskiego grodzkiego/ziemskiego

II. Lider / Uczestnicy procedury

Operatorzy energetyczni / TZZK, TCZK, Media

III. Wejścia, wyjścia oraz podstawy prawne realizacji procedury

Wejścia	Wyjścia	Podstawy prawne realizacji procedury
Wystąpienie braku dostaw energii elektrycznej na znacznej części województwa	Usunięcie przyczyny braku dostaw energii elektrycznej	<ul style="list-style-type: none"> • Ustawa z dnia 26 kwietnia 2007 r. o zarządzaniu kryzysowym • Ustawa z dnia 10 kwietnia 1997 r. Prawo energetyczne • Ustawa z dnia 5 czerwca 1998 r. o samorządzie powiatowym • Ustawa z dnia 6 kwietnia 1990 r. o Policji

IV. Opis postępowania

Przedsięwzięcia	Wykonawcy
<ul style="list-style-type: none"> • otrzymanie od WCZK informacji o przewidywanym wystąpieniu na obszarze powiatu toruńskiego grodzkiego/ziemskiego gwałtownych zjawisk atmosferycznych • przesłanie otrzymanych informacji w formie ostrzeżeń do mediów, JST, Służb, Inspekcji i Straży szczebla miejskiego/gminnego oraz dyżurnych dyspozytorów operatorów energetycznych • otrzymanie informacji od dyżurnych dyspozytorów operatorów energetycznych o braku dostaw energii elektrycznej dla znacznej części obszaru powiatu toruńskiego grodzkiego/ziemskiego oraz powiadomienie przewodniczącego TZKK • zwołanie w trybie pilnym posiedzenia TZKK • podjęcie działań przez służby energetyczne, mających na celu usunięcie przyczyny braku dostaw energii • podjęcie przez służby inspekcje i straże szczebla miejskiego lub powiatowego działań wspomagających i zabezpieczających działanie energetycznych ekip remontowych • zabezpieczenie przemieszczania się jednostek ratowniczych, ekip naprawczych • pomoc w zabezpieczeniu dostaw wody pitnej • monitoring funkcjonowania szpitali • działania kontrolne PPIS w hurtowniach, sklepach dot. żywności, wody spożywczej, zagrożenia epidemiologicznego w szpitalach itp. • działania kontrolne żywności pochodzenia zwierzęcego • bieżące informowanie Prezydenta/Starosty o ilości placówek oświatowych, w których nie prowadzi się zajęć dydaktycznych z powodu braku zasilania energetycznego • bieżąca informacja ludności o sytuacji i działaniach służb • koordynacja działań interwencyjnych 	<ul style="list-style-type: none"> • TCZK • TCZK • Dyżurni dyspozytorzy, TCZK • Prezydent/Starosta • Dyżurni dyspozytorzy • Służby, Inspekcje, Straże • Policja • PSP, Policja • LKRM • PSSE • PIW • WE UMT/WEiSS SPT • RP UMT/SPT, Media • Prezydent/Starosta, TCZK

1.1.66 SPO - Postępowanie w przypadku zatrucia lub skażenia wody w wodociągach

SPO – 10.14/1	Rodzaj dokumentu	STANDARDOWA PROCEDURA OPERACYJNA	Data opracowania	04.04.2022 r.
	Nazwa dokumentu	POSTĘPOWANIE W PRZYPADKU ZATRUCIA LUB SKAŻENIA WODY W WODOCIĄGACH	Podmiot opracowujący	UMT/SPT

I. Cel procedury

Określenie zasad postępowania w przypadku zatrucia lub skażenia wody w wodociągach

II. Lider / Uczestnicy procedury

JST / TZK, PSSE, TCZK, Media

III. Wejścia, wyjścia oraz podstawy prawne realizacji procedury

Wejścia	Wyjścia	Podstawy prawne realizacji procedury
Wystąpienie zatrucia lub skażenia wody w wodociągach	Usunięcie przyczyny zatrucia lub skażenia wody wodociągowej	<ul style="list-style-type: none"> • Ustawa z dnia 26 kwietnia 2007 r. o zarządzaniu kryzysowym • Ustawa z dnia 23 stycznia 2009 r. o Wojewodzie i administracji rządowej w województwie • Ustawa z dnia 5 czerwca 1998 r. o samorządzie powiatowym • Ustawa z dnia 8 marca 1990 r. o samorządzie gminnym

IV. Opis postępowania

Przedsięwzięcia	Wykonawcy
<ul style="list-style-type: none"> • otrzymanie od JST/GCZK informacji o zatruciu / skażeniu wody w wodociągach • przekazanie informacji do PPIS oraz powiadomienie Prezydenta/Starosty • zwołanie posiedzenia TZK • podjęcie decyzji o zamknięciu skażonych lub zatrutych ujęć wody lub ich zabezpieczeniu przed zatruciem lub skażeniem • podjęcie natychmiastowej decyzji o uruchomieniu przez JST „Programu funkcjonowania publicznych urządzeń zaopatrzenia w wodę w warunkach specjalnych” • podjęcie przez służby sanitarne i wodociągowe działań, mających na celu usunięcie przyczyny zatrucia lub skażenia wody w wodociągach • podjęcie przez służby inspekcje i straże szczebla miejskiego lub powiatowego działań wspomagających i zabezpieczających działanie energetycznych ekip remontowych • zabezpieczenie przemieszczania się jednostek ratowniczych, ekip remontowych • pomoc w zabezpieczeniu dostaw wody pitnej • monitoring funkcjonowania szpitali • działania kontrolne wody w wodociągach, dotyczące jej przydatności do spożycia, zagrożenia epidemiologicznego w szpitalach itp. • bieżąca informacja ludności o zasadach przygotowania wody do spożycia oraz punktach jej poboru • koordynacja działań 	<ul style="list-style-type: none"> • TCZK • TCZK • Prezydent/Starosta • Prezydent/Starosta, TCZK, JST • Prezydent/Starosta • PSSE, JST, Przedsiębiorstwa wodociągowe • Służby, Inspekcje, Straże Miejskie/Gminne • Policja • PSP, Policja • LKRM • PSSE • RP UMT/SPT, Media • Prezydent/Starosta, TCZK, PSSE

1.1.67 SPO – Procedura postępowania w przypadku masowego napływu cudzoziemców na terytorium miasta Torunia/powiatu toruńskiego ziemskiego

SPO – 10.15/1	Rodzaj dokumentu	STANDARDOWA PROCEDURA OPERACYJNA	Data opracowania	04.04.2022 r.
	Nazwa dokumentu	PROCEDURA POSTĘPOWANIA W PRZYPADKU MASOWEGO NAPŁYWU CUDZOZIEMCÓW NA TERYTORIUM MIASTA TORUNIA/POWIATU TORUŃSKIEGO ZIEMSKIEGO	Podmiot opracowujący	UMT/SPT

I. Cel procedury

Określenie zasad postępowania w przypadku zatrucia lub skażenia wody w wodociągach

II. Lider / Uczestnicy procedury

Straż Graniczna, Policja / Prezydent, Starosta, MOPR, PCPR, JST

III. Wejścia, wyjścia oraz podstawy prawne realizacji procedury

Wejścia	Wyjścia	Podstawy prawne realizacji procedury
Napływ cudzoziemców na terytorium RP oraz ich przemieszczanie do	Przekazanie cudzoziemców Straży Granicznej lub Policji	<ul style="list-style-type: none"> konwencja dotycząca statusu uchodźców, sporządzona w Genewie dnia 28 lipca 1951 r. Dyrektywa Rady 2001/55/WE z dnia 20 lipca 2001 r. w sprawie minimalnych

wytypowanych miejsc pobytu		<p>standardów przyznawania tymczasowej ochrony na wypadek masowego napływu wysiedleńców oraz środków wspierających równowagę wysiłków między Państwami Członkowskimi związanych z przyjęciem takich osób wraz z jego następstwami</p> <ul style="list-style-type: none"> • Ustawa z dnia 13 czerwca 2003 r. o udzielaniu cudzoziemcom ochrony na terytorium Rzeczypospolitej Polskiej • Ustawa z dnia 26 kwietnia 2007 r. o zarządzaniu kryzysowym • Ustawa z dnia 8 września 2006 r. o Państwowym Ratownictwie Medycznym • ustawa z dnia 15 kwietnia 2011 r. o działalności leczniczej • ustawa z dnia 12 marca 2004 r. o pomocy społecznej
----------------------------	--	---

IV. Opis postępowania

Przedsięwzięcia	Wykonawcy
<ul style="list-style-type: none"> • przybycie na terytorium Gminy Miasta Toruń/Powiatu Toruńskiego cudzoziemców deklarujących chęć pozostania na terytorium RP • przekazanie Wydziału Spraw Obywatelskich i Cudzoziemców K-P UW w Bydgoszczy, Straży Granicznej informacji o pojawieniu się na terytorium Gminy Miasta Toruń/Powiatu Toruńskiego cudzoziemców deklarujących chęć pozostania na terytorium RP • zwołanie posiedzenia TZKK • zapewnienie cudzoziemcom (do czasu przejścia cudzoziemców przez Straż Graniczną) zakwaterowania, wyżywienia, odzieży, opieki medycznej, tłumacza • zapewnienie porządku publicznego w miejscu przebywania/zakwaterowania cudzoziemców • przekazanie cudzoziemców Straży Granicznej 	<ul style="list-style-type: none"> • TCZK • TCZK • Prezydent/Starosta • WZiPS UMT – MOPR, PCPR, GOPS • Policja, Straż Miejska • Policja

1.1.68 SPO – Organizowanie punktu informacyjnego dla ludności

SPO – 11.1/1	Rodzaj dokumentu	STANDARDOWA PROCEDURA OPERACYJNA	Data opracowania	04.04.2022 r.
	Nazwa dokumentu	ORGANIZOWANIE PUNKTU INFORMACYJNEGO DLA LUDNOŚCI	Podmiot opracowujący	UMT/SPT

I. Cel procedury

Określenie sposobu organizowania Punktu Informacyjnego dla Ludności

II. Lider / Uczestnicy procedury

Prezydent, Starosta / TCZK, TZZK, RP UMT/SPT

III. Wejścia, wyjścia oraz podstawy prawne realizacji procedury

Wejścia	Wyjścia	Podstawy prawne realizacji procedury
Powstanie zdarzenia wymagającego zorganizowania punktu informacyjnego dla ludności	Uruchomienie pracy punktu informacyjnego	<ul style="list-style-type: none"> Rozporządzenie Rady Ministrów z dnia 25 czerwca 2002 r. w sprawie szczegółowego zakresu działania Szefa Obrony Cywilnej Kraju, szefów obrony cywilnej województw, powiatów i gmin

IV. Opis postępowania

Przedsięwzięcia	Wykonawcy
<ul style="list-style-type: none">• zaistnienie okoliczności wymuszających uruchomienie Punktu Informacyjnego dla Ludności• wystąpienie do Prezydenta/Starosty z wnioskiem o uruchomienie Punktu Informacyjnego dla Ludności• podjęcie decyzji o uruchomienia Punktu Informacyjnego dla Ludności• uruchomienie punktu informacyjnego pod numerem telefonu 56 911 93 10 (w czasie 1 godziny)• bieżące dostarczanie informacji osobom obsługującym Punkt Informacyjny dla Ludności • nadzór nad pracą punktu informacyjnego• podjęcie decyzji o zakończeniu pracy punktu informacyjnego	<ul style="list-style-type: none">• TCZK• WOL UMT• Prezydent/Starosta• Kierownik TCZK• Wyznaczeni pracownicy, TCZK• TCZK• Prezydent/Starosta

1.1.69 SPO - Organizowanie i przekazywanie do publicznej wiadomości w sposób zwyczajowo przyjęty aktów prawnych wydanych przez Prezydenta, Radę Ministrów, Ministra kierującego działem administracji rządowej lub Wojewodę w sytuacjach kryzysowych i stanach nadzwyczajnych

SPO – 11.2/1	Rodzaj dokumentu	STANDARDOWA PROCEDURA OPERACYJNA	Data pracowania	04.04.2022 r.
	Nazwa dokumentu	PRZEKAZYWANIE DO PUBLICZNEJ WIADOMOŚCI W SPOSÓB ZWYCZAJOWO PRZYJĘTY AKTÓW PRAWNYCH WYDANYCH PRZEZ PREZYDENTA, RADĘ MINISTRÓW, MINISTRA KIERUJĄCEGO DZIAŁEM ADMINISTRACJI RZĄDOWEJ LUB WOJEWODĘ W SYTUACJACH KRYZYSOWYCH I STANACH NADZWYCZAJNYCH	Podmiot opracowujący	UMT/SPT

I. Cel procedury

Określenie sposobu rozpowszechniania aktów prawnych

II. Lider / Uczestnicy procedury

Prezydent, Starosta / Dyrektor WOL UMT, Naczelnik WOiSO SPT, RP UMT/SPT

III. Wejścia, wyjścia oraz podstawy prawne realizacji procedury

Wejścia	Wyjścia	Podstawy prawne realizacji procedury
Konieczność podania do	Przekazanie treści aktu	<ul style="list-style-type: none"> Ustawa z dnia 20 lipca 2000 r. o ogłaszaniu aktów normatywnych i niektórych innych aktów prawnych

publicznej wiadomości treści aktu prawnego	prawnego do publicznej wiadomości	
--	-----------------------------------	--

IV. Opis postępowania

Przedsięwzięcia	Wykonawcy
<ul style="list-style-type: none"> • otrzymanie polecenia o podaniu do publicznej wiadomości określonych aktów prawnych • przygotowanie do opublikowania aktów prawnych Prezydenta, Rady Ministrów i Ministrów, Wojewody (stosownie do zapisów w danym akcie prawnym): <ul style="list-style-type: none"> – wydrukowanie obwieszczenia – powielenie odpowiedniej liczby egzemplarzy i rozesłanie do zainteresowanych – umieszczenie na stronie internetowej UMT/SPT – przekazanie pocztą elektroniczną do gmin/miast, organów zespolonej i niezespolonej administracji rządowej – przekazanie informacji do redaktorów naczelnych dzienników oraz nadawców programów radiowych i telewizyjnych – przeprowadzenie konferencji prasowej • przygotowanie do opublikowania aktów prawnych Rady Miasta Torunia i Rady Powiatu Toruńskiego: <ul style="list-style-type: none"> – wydrukowanie obwieszczenia – powielenie odpowiedniej liczby egzemplarzy i rozesłanie do zainteresowanych – umieszczenie na stronie internetowej UMT/SPT – przekazanie pocztą elektroniczną do gmin/miast, organów zespolonej i niezespolonej administracji rządowej – przekazanie informacji do redaktorów naczelnych dzienników oraz nadawców programów radiowych i telewizyjnych 	<ul style="list-style-type: none"> • Prezydent/Starosta • Kierownik TCZK, RP UMT/SPT • Prezydent/Starosta, Kierownik TCZK, RP UMT/SPT

– przeprowadzenie konferencji prasowej	
--	--

1.1.70 SPO – Alarmowanie, ostrzeganie i informowanie ludności o zagrożeniach

SPO – 11.3/1	Rodzaj dokumentu	STANDARDOWA PROCEDURA OPERACYJNA	Data opracowania	04.04.2022 r.
	Nazwa dokumentu	ALARMOWANIE, OSTRZEGANIE I INFORMOWANIE LUDNOŚCI O ZAGROŻENIACH	Podmiot opracowujący	UMT/SPT

I. Cel procedury

Określenie zasad przekazywania informacji dla ludności w sytuacjach kryzysowych lub w sytuacjach możliwości ich wystąpienia

II. Lider / Uczestnicy procedury

Prezydent, Starosta / TZZK, TCZK, RP UMT, RP SPT – realizuje przedsięwzięcia informowania we współdziałaniu z rzecznikami prasowymi Służb, Inspekcji i Straży

III. Wejścia, wyjścia oraz podstawy prawne realizacji procedury

Wejścia	Wyjścia	Podstawy prawne realizacji procedury
Potrzeba przekazania informacji dla ludności w związku z zaistnieniem lub możliwością zaistnienia	Poinformowanie ludności	<ul style="list-style-type: none"> • Ustawa z dnia 26 kwietnia 2007 r. o zarządzaniu kryzysowym • Rozporządzenie Rady Ministrów z dnia 25 czerwca 2002 r. w sprawie szczegółowego zakresu działania Szefa Obrony Cywilnej Kraju, szefów obrony cywilnej województw,

zagrożenia		powiatów i gmin <ul style="list-style-type: none"> • Rozporządzenie Rady Ministrów z dnia 7 stycznia 2013 r. w sprawie systemów wykrywania skażeń i powiadamiania o ich wystąpieniu oraz właściwości organów w tych sprawach • Rozporządzenie Rady Ministrów z dnia 27 kwietnia 2004 r. w sprawie informacji wyprzedzającej dla ludności na wypadek zdarzenia radiacyjnego
------------	--	--

IV. Opis postępowania

Przedsięwzięcia	Wykonawcy
Monitorowanie (stanu bezpieczeństwa ludności i środowiska naturalnego)	<ul style="list-style-type: none"> • TCZK, TZK
<p>Alarmowanie:</p> <ul style="list-style-type: none"> – otrzymanie informacji o zdarzeniu zagrażających życiu i zdrowiu ludności lub środowisku i jej analiza – przekazanie Prezydentowi/Staroście informacji o konieczności zaalarmowania ludności (w przypadku braku możliwości kontaktu z Prezydentem/Starostą – Dyrektorowi WOL UMT) – podjęcie decyzji o zaalarmowaniu ludności – zaalarmowanie ludności o grożącym niebezpieczeństwie oraz przekazanie zasad postępowania <p>Uwaga: W sytuacjach związanych z wystąpieniem zdarzeń hydrometeorologicznych, Dyżurny TCZK ma obowiązek natychmiastowego przekazania otrzymanej od właściwych organów informacji do wskazanych w innych dokumentach</p>	<ul style="list-style-type: none"> • TCZK, Prezydent/Starosta, RP UMT/SPT

<p>podmiotów bez stosowania się do powyższej procedury. Informację o realizacji ww. czynności przekazuje bezzwłocznie swojemu bezpośredniemu przełożonemu</p>	
<p>Ostrzeganie:</p> <ul style="list-style-type: none"> – otrzymanie informacji o możliwości wystąpienia zdarzeniu zagrażającego życiu i zdrowiu ludności lub środowisku oraz jej analiza – przekazanie informacji o konieczności zaalarmowania ludności Prezydentowi/Staroście – zwołanie posiedzenia TZZK – podjęcie decyzji przez Prezydenta/Starostę lub TZZK o ostrzeżeniu ludności – przygotowanie komunikatów ostrzegawczych – ostrzeżenie ludności, przekazanie zasad postępowania w danej sytuacji 	<ul style="list-style-type: none"> • TCZK • Dyrektor WOL • Prezydent/Starosta • Prezydent/Starosta, TZZK • TCZK/TZZK • RP UMT/SPT
<ul style="list-style-type: none"> • Informowanie: <ul style="list-style-type: none"> – otrzymanie informacji o sytuacji wymagającej informowania ludności – przygotowanie propozycji treści komunikatów informacyjnych – podjęcie decyzji przez Prezydenta/Starostę, TZZK i organy służb, inspekcji i straży o zakresie informowania ludności (każdy w zakresie swoich kompetencji) 	<ul style="list-style-type: none"> • Kierownik TCZK, miejskie/gminne służby, inspekcje i straże, • TCZK, RP UMT/SPT • Prezydent/Starosta, TZZK

– przekazanie komunikatów informacyjnych dla ludności	• RP UMT/SPT
---	--------------

UWAGI:

- W szczególnych sytuacjach Prezydent/Starosta decyduje o zakresie przekazywania informacji.
- Informowanie ludności realizowane będzie poprzez:
 - konferencje prasowe TZZK lub na jego polecenie organów Służb, Inspekcji i Straży
 - przekazywanie informacji do mediów przez TCZK, Rzecznika Prasowego Prezydenta/Starosty i Rzeczników służb, inspekcji i straży stosownie do swoich kompetencji
 - umieszczanie informacji na stronach internetowych
 - ulotki i obwieszczenia
 - przekazywanie informacji do organów administracji samorządowej

1.1.71 SPO – Podwyższanie gotowości działania szpitali

SPO – 11.4	Rodzaj dokumentu	STANDARDOWA PROCEDURA OPERACYJNA	Data opracowania	04.04.2022 r.
	Nazwa dokumentu	PODWYŻSZANIE GOTOWOŚCI DZIAŁANIA SZPITALI	Podmiot opracowujący	K–P UW

SPO – 11.4 realizuje Wojewoda zgodnie z Wojewódzkim Planem Zarządzania Kryzysowego. Opis postępowania znajduje się na str. 610 - 611. Prezydent Miasta Torunia/Starosta Toruński postępuje zgodnie z wytycznymi Wojewody.

1.1.72 SPO – Wsparcie Jednostek Samorządu Terytorialnego przez Prezydenta/Starostę

SPO – 11.5/1	Rodzaj dokumentu	STANDARDOWA PROCEDURA OPERACYJNA	Data opracowania	04.04.2022 r.
	Nazwa dokumentu	WSPARCIE JEDNOSTEK SAMORZĄDU TERYTORIALNEGO PRZEZ PREZYDENTA/STAROSTĘ	Podmiot opracowujący	UMT/SPT

I. Cel procedury

Określenie sposobów wsparcia JST

II. Lider / Uczestnicy procedury

Prezydent, Starosta / TZZK, Wójt, Burmistrz

III. Wejścia, wyjścia oraz podstawy prawne realizacji procedury

Wejścia	Wyjścia	Podstawy prawne realizacji procedury
Prośba Wójta/Burmistrza o wsparcie	Udzielenie pomocy lub odmowa pomocy	<ul style="list-style-type: none"> • Ustawa z dnia 26 kwietnia 2007 r. o zarządzaniu kryzysowym • Ustawa z dnia 5 czerwca 1998 r. o samorządzie powiatowym • Ustawa z dnia 8 marca 1990 r. o samorządzie gminnym • Ustawa z dnia 6 kwietnia 1990 r. o Policji

1.1.73 SPO – Ocenianie i dokumentowanie strat

SPO – 11.6/1	Rodzaj dokumentu	STANDARDOWA PROCEDURA OPERACYJNA	Data opracowania	04.04.2022 r.
	Nazwa dokumentu	OCENIANIE I DOKUMENTOWANIE STRAT	Podmiot opracowujący	UMT/SPT

I. Cel procedury

Określenie zasad oceniania i dokumentowania strat

II. Lider / Uczestnicy procedury

Prezydent, Starosta / Burmistrz, Wójt, osoby wyznaczone do składów komisji

III. Wejścia, wyjścia oraz podstawy prawne realizacji procedury

Wejścia	Wyjścia	Podstawy prawne realizacji procedury
Otrzymanie wniosku od organu samorządu terytorialnego	Przekazanie przez Prezydent/Starosta wniosku o dotacje celowe	<ul style="list-style-type: none"> • Ustawa budżetowa na dany rok • Ustawa z dnia 27 sierpnia 2009 r. o finansach publicznych • Ustawa z dnia 13 listopada 2003 r. o dochodach jednostek samorządu terytorialnego • Ustawa z dnia 20 kwietnia 2004 r. o Narodowym Planie Rozwoju

		<ul style="list-style-type: none"> • Rozporządzenie Ministra Infrastruktury z dnia 18 maja 2004 r. w sprawie określenia metod i podstaw sporządzania kosztorysu inwestorskiego, obliczania planowanych kosztów prac projektowych oraz planowanych kosztów robót budowlanych określonych w programie funkcjonalno – użytkowym
--	--	---

IV. Opis postępowania

Przedsięwzięcia	Wykonawcy
<ul style="list-style-type: none"> • monitorowanie sytuacji na terenie powiatu toruńskiego grodzkiego/ziemskiego • powołanie komisji do spraw ustalenia szkód i szacowania strat powstałych wskutek klęski żywiołowej • opracowanie protokołu szkód i powstałych strat, zawierającego: <ul style="list-style-type: none"> – datę i miejsce oraz numer protokołu powstałych strat – skład komisji – datę i miejsce wystąpienia oraz charakter klęski żywiołowej – wyliczenie szkód powstałych w mieniu komunalnym z podaniem charakteru i wielkości szkód i wysokości stratna każdym obiekcie (wysokość strat powinna być ustalona z zastosowaniem cen podanych w Biuletynie cen • opracowanie planu usuwania skutków klęsk żywiołowych, zawierający: <ul style="list-style-type: none"> – wykaz zadań podlegających odbudowie lub remontowi z określeniem hierarchii ich ważności – bilans potrzeb finansowych w zakresie ich likwidacji – program likwidacji strat w rozbiciu na lata z uwzględnieniem możliwości finansowych jednostki samorządu 	<ul style="list-style-type: none"> • TCZK, UMT/SPT • Wójt/Burmistrz, Zarząd Powiatu • komisje powołane przez Wójta/Burmistrza, Zarząd Powiatu • Wójt/Burmistrz, Zarząd Powiatu (stosownie do terenu objętego klęską żywiołową)

Dokument ten powinien być dokumentem wyjściowym przy ubieganiu się o środki finansowe z budżetu państwa.

- wystąpienie do Wojewody z prośbą o dokonanie weryfikacji strat oszacowanych przez komisję działającą na szczeblu samorządowym
- powołanie komisji, której zadaniem jest dokonanie analizy przedłożonych protokołów zniszczeń i oceny czy wysokość strat jest zgodna ze stanem faktycznym oraz czy wysokości strat są właściwie wycenione
- dokonanie analizy przedłożonych protokołów i sporządzenie protokołu weryfikującego straty

W wykazie powinny zostać umieszczone te jednostki, w których straty wywołane klęską żywiołową są nie mniejsze niż 5% planowanych dochodów własnych jednostki na rok bezpośrednio poprzedzający rok wystąpienia klęski żywiołowej

- Wójt/Burmistrz,
Zarząd Powiatu
(stosownie do terenu objętego klęską żywiołową)
- Wojewoda
- Komisja Wojewódzka

1.1.74 SPO – Wprowadzanie obowiązku świadczeń osobistych i rzeczowych w celu likwidacji skutków zagrożeń

SPO – 11.7/1	Rodzaj dokumentu	STANDARDOWA PROCEDURA OPERACYJNA	Data opracowania	04.04.2022 r.
	Nazwa dokumentu	WPROWADZANIE OBOWIĄZKU ŚWIADCZEŃ OSOBISTYCH I RZECZOWYCH W CELU LIKWIDACJI SKUTKÓW ZAGROŻEŃ	Podmiot opracowujący	UMT/SPT

I. Cel procedury

Określenie sposobu postępowania w przypadku wprowadzania obowiązku świadczeń osobistych i rzeczowych

II. Lider / Uczestnicy procedury

Prezydent, Starosta / TCZK, UMT i SPT, Jednostki Samorządowe

III. Wejścia, wyjścia oraz podstawy prawne realizacji procedury

Wejścia	Wyjścia	Podstawy prawne realizacji procedury
Potrzeba wzmocnienia sił ratowniczych prowadzących akcje ratunkowe	Wydanie decyzji do wykonania świadczeń osobistych i / lub rzeczowych	<ul style="list-style-type: none"> • Ustawa z dnia 18 kwietnia 2002 r. o stanie klęski żywiołowej • Dekret z dnia 23 kwietnia 1953 r. o świadczeniach w celu zwalczania klęsk żywiołowych • Rozporządzenie Rady Ministrów z dnia 14 lipca 1953 r. w sprawie wykonania art. 5 Dekretu o świadczeniach w celu zwalczania klęsk żywiołowych

IV. Opis postępowania

Przedsięwzięcia	Wykonawcy
<ul style="list-style-type: none">• monitorowanie powstałego zagrożenia i zbieranie informacji o zadaniach realizowanych przez samorządy miejskie/gminne oraz służby ratownicze• podjęcie decyzji, na wniosek kierujących działaniami ratowniczymi (lub z własnej inicjatywy) o konieczności nałożenia świadczeń osobistych i rzeczowych na cele zorganizowanej akcji społecznej i w stanie klęski żywiołowej• opracowanie treści decyzji administracyjnych na świadczenia osobiste i rzeczowe • dostarczenie decyzji administracyjnych do wykonawców • organizacja współdziałania świadczeniodawców z innymi uczestnikami akcji ratunkowej• kontrola realizacji nałożonych świadczeń	<ul style="list-style-type: none">• TCZK • Prezydent/Starosta, TCZK• UMT/SPT, Wójt/Burmistrz• UMT/SPT, Wójt/ Burmistrz• TCZK• UMT/SPT, Wójt/Burmistrz

1.1.75 SPO – Wnioskowanie o wsparcie działań siłami i środkami pododdziałów Sił Zbrojnych Rzeczypospolitej Polskiej oraz uzgodnienia ich działań

SPO – 11.8/1	Rodzaj dokumentu	STANDARDOWA PROCEDURA OPERACYJNA	Data opracowania	04.04.2022 r.
	Nazwa dokumentu	WNISKOWANIE O WSPARCIE DZIAŁAŃ SIŁAMI I ŚRODKAMI PODODDZIAŁÓW SIŁ ZBROJNYCH RZECZYPOSPOLITEJ POLSKIEJ ORAZ UZGODNIENIA ICH DZIAŁAŃ	Podmiot opracowujący	UMT/SPT

I. Cel procedury

Określenie zasad wnioskowania o wsparcie działań siłami i środkami pododdziałów Sił Zbrojnych RP oraz uzgodnienia ich działań

II. Lider / Uczestnicy procedury

Prezydent, Starosta / TZZK, Szef WKU Toruń

III. Wejścia, wyjścia oraz podstawy prawne realizacji procedury

Wejścia	Wyjścia	Podstawy prawne realizacji procedury
Powstanie zdarzenia wymagającego wsparcia sytuacji kryzysowej przez wojsko	Wejście oddziałów wojska do wsparcia sytuacji kryzysowej	<ul style="list-style-type: none"> • Ustawa z dnia 26 kwietnia 2007 r. o zarządzaniu kryzysowym • Ustawa z dnia 18 kwietnia 2002 r. o stanie klęski żywiołowej • Ustawa z dnia 27 sierpnia 2009 r. o finansach publicznych • Rozporządzenie Rady Ministrów z dnia 20 lutego 2003 r. w sprawie szczegółowych zasad udziału pododdziałów i oddziałów Sił Zbrojnych Rzeczypospolitej Polskiej

IV. Opis postępowania

Przedsięwzięcia	Wykonawcy
<ul style="list-style-type: none">• monitorowanie i ocenianie efektywności działań ratowniczych podczas sytuacji kryzysowej• podjęcie decyzji (z własnej inicjatywy, lub na wniosek Burmistrza/Wójta) w sprawie wnioskowania do Wojewody o udział wojska do wsparcia sytuacji kryzysowej; określenie zadań dla pododdziałów wojskowych (w uzgodnieniu z Kierownictwem Sił Ratowniczych)• przygotowanie wniosku do Wojewody zgodnie ze wzorem• akceptacja wniosku• wysłanie wniosku do Wojewody• postawienie zadań Dowódcy wydzielonego pododdziału / oddziału do wsparcia sytuacji kryzysowej, zgodnie z zakresem podanym przez MON• organizacja logistycznego zabezpieczenia działań wydzielonych sił wojskowych • podjęcie decyzji o zakończeniu działania przez wydzielone siły wojska • akceptacja przedstawionego przez dowódcę wydzielonego pododdziału / oddziału protokołu z działania wydzielonych sił wojskowych (z uwzględnieniem zapisów ustawy o finansach publicznych)	<ul style="list-style-type: none">• TCZK• Prezydent/Starosta • TZKK• Prezydent/Starosta• Dyrektor WOL• Prezydent/Starosta, Wójt/Burmistrz• Prezydent/Starosta, Wójt/Burmistrz, Szef WKU• Prezydent/Starosta, Wójt/Burmistrz• Prezydent/Starosta, WK UMT/WF SPT, WOL UMT

Toruń, dnia

WOJEWODA KUJAWSKO – POMORSKI
fax: 52 349 72 38

do wiadomości

SZEF WKU W TORUNIU
fax: 261 432 365

WNIOSEK

Dotyczy: wydzielenia sił i środków Sił Zbrojnych RP do wsparcia administracji publicznej w sytuacji kryzysowej

Na podstawie Art. 25.1 ustawy z dnia 26 kwietnia 2007 roku o zarządzeniu kryzysowym zwracam się z wnioskiem do Pana Wojewody o skierowanie wydzielonych sił i środków SZ RP do wsparcia administracji publicznej w zaistniałej sytuacji kryzysowej.

1. Opis sytuacji

2. Zakres działań wymagających wsparcia przez SZ RP*

3. Potrzeby w zakresie sił i środków SZ RP*

4. Przewidywany termin realizacji zadań

5. Przedstawiciel administracji państwowej odpowiedzialny za kierowanie akcją*

.....
(stanowisko, imię i nazwisko, telefon kontaktowy)

6. Punkt przyjęcia wydzielonych sił i środków SZ RP

7. Miejsce stacjonowania sił i środków SZ RP

8. Telefony kontaktowe (Policja, Państwowa Straż Pożarna i inne służby z rejonu objętego działaniami)

9. Inne informacje

* Informacje kluczowe

PREZYDENT/STAROSTA

.....
(podpis)

.....
(nazwa instytucji)

.....
(miejscowość, data)

Toruń, dnia

WOJEWODA KUJAWSKO – POMORSKI
fax: 52 349 72 38

do wiadomości

SZEF WKU W TORUNIU
fax: 261 432 365

WNIOSEK

Dotyczy: odwołania sił i środków Sił Zbrojnych RP do wsparcia administracji publicznej w sytuacji kryzysowej

Na podstawie Art. 25.1 ustawy z dnia 26 kwietnia 2007 roku o zarządzeniu kryzysowym zwracam się z wnioskiem do Pana Wojewody o odwołanie wydzielonych sił i środków SZ RP do wsparcia administracji publicznej w zaistniałej sytuacji kryzysowej.

1. Zakres zadań realizowanych przez SZ RP

2. Ilość odwoływanych sił i środków SZ RP *

3. Przewidywany termin zakończenia realizacji zadań *

4. Przedstawiciel administracji państwowej odpowiedzialny za przekazanie sił i środków SZ RP*

.....
(stanowisko, imię i nazwisko, telefon kontaktowy)

5. Telefony kontaktowe (Policja, Państwowa Straż Pożarna i inne służby z rejonu objętego działaniami)

6. Inne informacje

* Informacje kluczowe

PREZYDENT/STAROSTA

.....
(podpis)

.....
(nazwa instytucji)

.....
(miejscowość, data)

1.1.76 SPO – Wyrównywanie strat majątkowych wynikających z ograniczenia wolności i praw człowieka i obywatela w czasie stanu nadzwyczajnego

SPO – 11.9/1	Rodzaj dokumentu	STANDARDOWA PROCEDURA OPERACYJNA	Data opracowania	04.04.2022 r.
	Nazwa dokumentu	WYRÓWNYWANIE STRAT MAJĄTKOWYCH WYNIKAJĄCYCH Z OGRANICZENIA WOLNOŚCI I PRAW CZŁOWIEKA I OBYWATELA W CZASIE STANU NADZWYCZAJNEGO	Podmiot opracowujący	UMT/SPT

I. Cel procedury

Określenie sposobu wyrównywania strat majątkowych wynikających z ograniczenia w czasie stanu nadzwyczajnego wolności i praw człowieka i obywatela

II. Lider / Uczestnicy procedury

Prezydent, Starosta / TCZK, Wójt, Burmistrz, Skład komisji

III. Wejścia, wyjścia oraz podstawy prawne realizacji procedury

Wejścia	Wyjścia	Podstawy prawne realizacji procedury
Złożenie pisemnego wniosku do Wojewody przez poszkodowanego o odszkodowanie	Decyzja o wypłacie odszkodowania lub odmowie wypłaty	<ul style="list-style-type: none"> Ustawa z dnia 22 listopada 2002 r. o wyrównywaniu strat majątkowych wynikających z ograniczenia w czasie stanu nadzwyczajnego wolności i praw człowieka i obywatela

1.1.77 SPO – Obieg informacji pomiędzy krajowymi organami i strukturami zarządzania kryzysowego

SPO – 12/1	Rodzaj dokumentu	STANDARDOWA PROCEDURA OPERACYJNA	Data opracowania	04.04.2022 r.
	Nazwa dokumentu	OBIEG INFORMACJI POMIĘDZY KRAJOWYMI ORGANAMI I STRUKTURAMI ZARZĄDZANIA KRYZYSOWEGO	Podmiot opracowujący	UMT/SPT

I. Cel procedury

Określenie zasad i uczestników obiegu informacji pomiędzy krajowymi organami i strukturami zarządzania kryzysowego, celów, rodzajów i zawartości sporządzanych raportów oraz trybu ich przekazywania

II. Lider / Uczestnicy procedury

Wojewoda / Szefowie urzędów centralnych, Administracja zespolona i niezespolona, Starosta, Prezydent, Media

III. Wejścia, wyjścia oraz podstawy prawne realizacji procedury

Wejścia	Wyjścia	Podstawy prawne realizacji procedury
Monitorowanie Informowanie Ocena sytuacji Koordynacja działań Gospodarowanie siłami	Ocena działań i bieżące monitorowanie sytuacji	<ul style="list-style-type: none"> • Ustawa z dnia 26 kwietnia 2007 r. o zarządzaniu kryzysowym • Ustawa z dnia 23 stycznia 2009 r. o Wojewodzie i administracji rządowej w województwie • Ustawa z dnia 4 września 1997 r. o działach administracji rządowej • Rozporządzenie Rady Ministrów z dnia 15 grudnia 2009 r. w sprawie określenia, organów administracji rządowej, które utworzą centra zarządzania kryzysowego, oraz sposobu ich funkcjonowania

IV. Opis postępowania

- Każdy organ administracji publicznej dysponujący własnym Planem Zarządzania Kryzysowego jest zobowiązany do monitorowania zagrożeń. Zadanie monitorowania zagrożeń realizują jednostki (komórki) organizacyjne wskazane w zakresie zagrożeń wyszczególnionych we własnym planie i zagrożeń, tj. Wojewodowie i Prezydenci/Starostowie.
- Przepływ informacji o zagrożeniach wynikających z monitoringu oraz zaistniałych zdarzeniach zapewniają Centra Zarządzania Kryzysowego Wojewodów i Prezydentów/Starostów.
- Organ administracji publicznej, który jako pierwszy otrzymał informację o zagrożeniu jest zobowiązany niezwłocznie powiadomić o zaistniałym zdarzeniu organy odpowiednio wyższego i niższego szczebla. W procedurze informacja ta ma formę **RAPORTU DORAŻNEGO**.
- W przypadku gdy informacje z raportu doraźnego, dane z monitoringu lub z oceny stanu sytuacji wskazują na możliwość, bądź potwierdzają wystąpienie sytuacji kryzysowej, organ administracji publicznej realizujący w związku z tą sytuacją przedsięwzięcia według przyjętych procedur reagowania informuje o sytuacji i przebiegu działań w formie **RAPORTU SYTUACYJNEGO**. Raport ten jest przekazywany cyklicznie, według zapotrzebowania organu wyższego szczebla, do czasu zakończenia działań w związku z zaistniałą sytuacją kryzysową.
Z chwilą uruchomienia raportowania sytuacyjnego nie sporządza się raportu doraźnego.
- Niezależnie od przekazywanych raportów doraźnych lub raportów sytuacyjnych, organy administracji publicznej dysponujący centrami zarządzania kryzysowego opracowują i przekazują w systemie centrów zarządzania kryzysowego cyklicznie, raz na dobę, informacje o sytuacji oraz realizowanych i planowanych działaniach na terenie odpowiedzialności. Informacja ta ma formę **RAPORTU DOBOWEGO**. Raport dobowy to nazwa raportu sytuacyjnego przesyłanego jeden raz dziennie, o którym mowa w § 7 ust. 1 pkt 2 *Rozporządzenia Rady Ministrów z dnia 15 grudnia 2009 r. w sprawie określenia organów administracji rządowej, które utworzą Centra Zarządzania Kryzysowego, oraz sposobu ich funkcjonowania*.
- Siły i środki przygotowane i utrzymywane do reagowania w sytuacjach kryzysowych i uwzględnione w Planach Zarządzania Kryzysowego są bilansowane w **RAPORCIE O STANIE ZASOBÓW**, przekazywanym raz w roku do Wojewody.
- Wszystkie raporty powinny być opracowywane i przekazywane z zachowaniem kryterium aktualności i wiarygodności danych oraz terminowości i ciągłości przekazywania raportów, a także z zachowaniem przepisów o ochronie informacji niejawnych.

RAPORT DORAŻNY

Sytuacja operacyjna wymagająca sporządzenia raportu	W ramach prowadzonego monitoringu i na podstawie innych informacji stwierdza się wystąpienie zdarzenia lub zagrożenia, którego aktualna skala, bądź dalszy rozwój mogą skutkować wystąpieniem sytuacji kryzysowej		
Sporządza raport	Odbiorca raportu	Zawartość raportu	Termin przekazania raportu
<p>Każdy organ (instytucja), który uzyskał informację o zaistnieniu zdarzenia:</p> <ul style="list-style-type: none"> • Wójt, Burmistrz, Prezydent, • Starosta, z uwzględnieniem informacji przekazanych przez Wójta, Burmistrza, Prezydenta, Kierowników administracji zespolonej na terenie powiatu • Wojewoda, z uwzględnieniem informacji przekazanych przez Starostę oraz Kierowników administracji zespolonej na terenie województwa • Minister (Kierownik urzędu centralnego) • Dyrektor Rządowego 	<ul style="list-style-type: none"> • Organ wyższego i niższego szczebla w stosunku do sporządzającego raport • Dyrektor RCB od/do Ministrów (Kierowników urzędów centralnych) i Wojewodów • W przypadku zdarzeń terrorystycznych Delegatura Agencji Bezpieczeństwa 	<p>Informacje możliwe do ustalenia bezpośrednio po wystąpieniu zdarzenia, według stanu na określoną godzinę, w szczególności:</p> <ul style="list-style-type: none"> • Rodzaj zdarzenia lub zagrożenia (jeśli zagrożenie jest opisane w Planie Zarządzania Kryzysowego należy podać nazwę zagrożenia używaną w planie) • Opis sytuacji albo rodzaj zdarzenia lub zagrożenia, w tym przyczyny oraz czas i miejsce lub obszar jego wystąpienia (województwo, powiat, gmina, miejscowość) • Faktyczne i potencjalne skutki zdarzenia lub zagrożenia, w tym (o ile jest to możliwe do oszacowania): <ul style="list-style-type: none"> – liczbę poszkodowanych (zabitych i rannych) – liczbę zagrożonych osób (w tym zagrożonych lub objętych ewakuacją) – liczbę zagrożonych lub uszkodzonych budynków (mieszkalnych i gospodarczych) i obiektów użyteczności publicznej (szkoły, szpitale itp.) oraz systemów infrastruktury krytycznej 	<p align="center">Niezwłocznie po uzyskaniu informacji o zdarzeniu i sporządzeniu raportu</p>

Centrum Bezpieczeństwa	Wewnętrznego	<p>– opis innych potencjalnych skutków zagrożenia bezpośrednio związanych z zakresem działania raportującego podmiotu</p> <ul style="list-style-type: none"> • Ocenę i prognozę rozwoju sytuacji • Opis podjętych i zamierzonych działań • Opis sił i środków zaangażowanych i przewidywanych do uruchomienia • Wnioski i rekomendacje lub uwagi • Źródło informacji o zdarzeniu lub zagrożeniu 	
------------------------	--------------	--	--

RAPORT SYTUACYJNY

Sytuacja operacyjna wymagająca sporządzenia raportu

W ramach prowadzonego monitoringu i na podstawie innych informacji stwierdza się wystąpienie zdarzenia lub zagrożenia, którego aktualna skala, bądź dalszy rozwój mogą skutkować wystąpieniem sytuacji kryzysowej

Zapotrzebowuje raport	Sporządza raport	Odbiorca raportu	Zawartość raportu	Termin przekazania raportu
<ul style="list-style-type: none"> Starosta/Prezydent 	<ul style="list-style-type: none"> Wójt, Burmistrz, Kierownik administracji zespolonej na terenie powiatu 	<ul style="list-style-type: none"> Starosta/Prezydent 	<p>Informacje możliwe do ustalenia bezpośrednio po wystąpieniu zdarzenia, według stanu na określoną godzinę, w szczególności:</p> <ul style="list-style-type: none"> Rodzaj zdarzenia lub zagrożenia (jeśli zagrożenie jest opisane w planie zarządzania kryzysowego należy podać nazwę zagrożenia używaną w planie) Opis sytuacji albo rodzaj zdarzenia lub zagrożenia, w tym przyczyny oraz czas i miejsce lub obszar jego wystąpienia (województwo, powiat, gmina, miejscowość) Faktyczne i potencjalne skutki zdarzenia lub zagrożenia, w tym (o ile jest to możliwe do oszacowania): 	<p align="center">Cyklicznie, na godzinę określoną w zapotrzebowaniu</p>
<ul style="list-style-type: none"> Wojewoda 	<ul style="list-style-type: none"> Starosta/Prezydent Kierownik administracji zespolonej na terenie powiatu 	<ul style="list-style-type: none"> Wojewoda 		

			<ul style="list-style-type: none"> – liczbę poszkodowanych (zabitych i rannych) – liczbę zagrożonych osób (w tym zagrożonych lub objętych ewakuacją) – liczbę zagrożonych lub uszkodzonych budynków (mieszkalnych i gospodarczych) i obiektów użyteczności publicznej (szkoły, szpitale itp.) oraz systemów infrastruktury krytycznej – opis innych potencjalnych skutków zagrożenia bezpośrednio związanych z zakresem działania raportującego podmiotu • Ocenę i prognozę rozwoju sytuacji • Opis podjętych i zamierzonych działań • Opis sił i środków zaangażowanych i przewidywanych do uruchomienia • Wnioski i rekomendacje lub uwagi • Źródło informacji o zdarzeniu lub zagrożeniu 	
--	--	--	--	--

1.1.78 SPO - Procedura działania Toruńskiego Centrum Zarządzania Kryzysowego w przypadku wystąpienia katastrofy naturalnej

SPO – 12.1/1	Rodzaj dokumentu	STANDARDOWA PROCEDURA OPERACYJNA	Data opracowania	04.04.2022 r.
	Nazwa dokumentu	PROCEDURA DZIAŁANIA TORUŃSKIEGO CENTRUM ZARZĄDZANIA KRYZYSOWEGO W PRZYPADKU WYSTĄPIENIA KATASTROFY NATURALNEJ	Podmiot opracowujący	UMT/SPT

I. Cel procedury

Określenie zasad uruchomienia i działania TCZK

II. Lider / Uczestnicy procedury

Prezydent, Starosta / TCZK, TZK, RP UMT/SPT

III. Wejścia, wyjścia oraz podstawy prawne realizacji procedury

Wejścia	Wyjścia	Podstawy prawne realizacji procedury
Wystąpienie zdarzenia	Zapobieganie i usuwanie skutków zdarzenia	<ul style="list-style-type: none"> • Ustawa z dnia 26 kwietnia 2007 r. o zarządzaniu kryzysowym • Ustawa z dnia 18 kwietnia 2002 r. o stanie klęski żywiołowej • Ustawa z dnia 5 czerwca 1998 r. o samorządzie powiatowym

IV. Opis postępowania

Przedsięwzięcia	Wykonawcy
<ul style="list-style-type: none"> • przyjęcie informacji o zdarzeniu • zebranie możliwych do uzyskania informacji o zdarzeniu oraz przekazanie ich kierownikowi TCZK i Dyrektorowi WOL UMT oraz w przypadku, gdy zdarzenie zaistniało na terenie powiatu toruńskiego ziemskiego – Sekretarzowi Powiatu Toruńskiego; dalsze postępowanie według ich poleceń • zbieranie informacji o przebiegu zdarzenia oraz działaniach służb ratowniczych oraz kierowników administracji samorządowej • zwołanie posiedzenia Toruńskiego Zespołu Zarządzania Kryzysowego – na polecenie Prezydenta/Starosty • koordynacja działań ratowniczych • wystąpienie do jednostek samorządów gminnych powiatu, organów administracji zespolonej i niezespolonej o przesłanie okresowych meldunków sytuacyjnych • analiza napływających od służb, inspekcji, straży i GCZK meldunków o podejmowanych działaniach oraz próśb w zakresie wsparcia lokalnych działań • przesłanie pocztą elektroniczną oraz faksem sporządzonych meldunków do WCZK • informowanie ludności o zagrożeniach i zasadach postępowania w przypadku wystąpienia zagrożenia zgodnie z procedurą SPO – 11.3/1 • uruchomienie punktu informacyjnego dla ludności zgodnie z procedurą SPO – 11.1/1 • dokumentowanie podejmowanych działań w książce wydarzeń 	<ul style="list-style-type: none"> • Dyżurny TCZK • Dyżurny TCZK • TCZK • Prezydent/Starosta • TCZK • TZZK • Dyrektor WOL UMT, Sekretarz Powiatu • Dyżurny TCZK • TZZK, RP UMT/SPT • Dyrektor WOL UMT • Dyżurny TCZK

1.1.79 SPO – Funkcjonowanie Toruńskiego Centrum Zarządzania Kryzysowego w ramach Krajowego Systemu Wykrywania Skazań i Alarmowania

SPO – 12.2/1	Rodzaj dokumentu	STANDARDOWA PROCEDURA OPERACYJNA	Data opracowania	04.04.2022 r.
	Nazwa dokumentu	FUNKCJONOWANIE TORUŃSKIEGO CENTRUM ZARZĄDZANIA KRYZYSOWEGO W RAMACH KRAJOWEGO SYSTEMU WYKRYWANIA SKAŻEŃ I ALARMOWANIA	Podmiot opracowujący	UMT/SPT

I. Cel procedury

Określenie zasad uruchomienia i działania TCZK w ramach KSWSiA

II. Lider / Uczestnicy procedury

Prezydent, Starosta, Wojewoda/ TCZK, Służby, Inspekcje, Straże

III. Wejścia, wyjścia oraz podstawy prawne realizacji procedury

Wejścia	Wyjścia	Podstawy prawne realizacji procedury
Wprowadzenie stanu nadzwyczajnego oraz przeprowadzanie ćwiczeń i treningów	Uruchomienie wojewódzkiego systemu wykrywania i alarmowania	<ul style="list-style-type: none"> • Rozporządzenie Rady Ministrów z dnia 25 czerwca 2002 r. w sprawie szczegółowego zakresu działania Szefa Obrony Cywilnej Kraju, szefów obrony cywilnej województw, powiatów i gmin • Rozporządzenie Rady Ministrów z dnia 7 stycznia 2013 r. w sprawie systemów

		<p>wykrywania skażeń i powiadamiania o ich wystąpieniu oraz właściwości organów w tych sprawach</p> <ul style="list-style-type: none"> Zarządzenie Wojewody Kujawsko – Pomorskiego nr 154 / 2019 z dnia 5 lipca 2019 r. w sprawie organizowania systemu wykrywania i alarmowania na terenie województwa kujawsko – pomorskiego
--	--	---

IV. Opis postępowania

Przedsięwzięcia	Wykonawcy
<ul style="list-style-type: none"> decyzja Wojewody K-P o uruchomieniu KSWSiA poinformowanie Prezydenta/Starosty o uruchomieniu toruńskiego SWiA wzmocnienie obsady osobowej TCZK członkami TZK przekazanie informacji do WCZK o uruchomieniu toruńskiego systemu wykrywania i alarmowania przekazywanie uzyskiwanych informacji w ramach toruńskiego SWiA do WCZK 	<ul style="list-style-type: none"> WBZK, WCZK Dyrektor WOL UMT, TCZK, Sekretarz Powiatu Dyrektor WOL UMT, Sekretarz Powiatu Kierownik TCZK Dyżurni TCZK

1.1.80 SPO – Koordynacja działań Państwowego Ratownictwa Medycznego w sytuacjach kryzysowych przez Wojewódzkiego Koordynatora Ratownictwa Medycznego

SPO – 13	Rodzaj dokumentu	STANDARDOWA PROCEDURA OPERACYJNA	Data opracowania	04.04.2022 r.
	Nazwa dokumentu	KOORDYNACJA DZIAŁAŃ PAŃSTWOWEGO RATOWNICTWA MEDYCZNEGO W SYTUACJACH KRYZYSOWYCH PRZEZ WOJEWÓDZIEGO KOORDYNATORA RATOWNICTWA MEDYCZNEGO	Podmiot opracowujący	K – P UW

SPO – 13 realizuje Wojewoda zgodnie z Wojewódzkim Planem Zarządzania Kryzysowego. Opis postępowania znajduje się na str. 635 - 636. Prezydent Miasta Torunia/Starosta Toruński postępuje zgodnie z wytycznymi Wojewody.

1.1.81 SPO – Postępowanie Toruńskiego Centrum Zarządzania Kryzysowego w przypadku wystąpienia zagrożeń infrastruktury krytycznej

SPO – 14/1	Rodzaj dokumentu	STANDARDOWA PROCEDURA OPERACYJNA	Data opracowania	04.04.2022 r.
	Nazwa dokumentu	POSTĘPOWANIE TORUŃSKIEGO CENTRUM ZARZĄDZANIA KRYZYSOWEGO W PRZYPADKU WYSTĄPIENIA ZAGROŻEŃ INFRASTRUKTURY KRYTYCZNEJ	Podmiot opracowujący	UMT/SPT

I. Cel procedury

Określenie zasad postępowania TCZK w przypadku wystąpienia zakłócenia ciągłości funkcjonowania IK

II. Lider / Uczestnicy procedury

TCZK / WOL UMT, Operatorzy Infrastruktury Krytycznej, GCZK, Służby, Inspekcje, Straże zespolone i niezespolone

III. Wejścia, wyjścia oraz podstawy prawne realizacji procedury

Wejścia	Wyjścia	Podstawy prawne realizacji procedury
Wystąpienia zdarzenia powodującego zakłócenie funkcjonowania IK	Zapobieganie i usuwanie skutków zdarzeń powodujących zakłócenia funkcjonowania IK	<ul style="list-style-type: none"> • Ustawa z dnia 26 kwietnia 2007 r. o zarządzaniu kryzysowym • Rozporządzenie Rady Ministrów z dnia 30 kwietnia 2010 r. w sprawie Narodowego Programu • Ochrony Infrastruktury Krytycznej • Rozporządzenie Rady Ministrów z dnia 30 kwietnia 2010 r. w sprawie planów ochrony infrastruktury krytycznej

IV. Opis postępowania

Przedsięwzięcia	Wykonawcy
<ul style="list-style-type: none">• przyjęcie informacji o zdarzeniu powodującym zakłócenia prawidłowego i ciągłego funkcjonowania IK• poinformowanie Dyrektora WOL UMT o zdarzeniu i postępowanie według jego poleceń• przesłanie informacji o zdarzeniu do Operatora IK• zwołanie posiedzenia TZK• wystąpienie do Operatorów IK, GCZK, Służb, Inspekcji, Straży o przesyłanie na bieżąco informacji lub okresowych meldunków sytuacyjnych• analiza napływających informacji, meldunków oraz próśb w zakresie wsparcia działań i bieżące przekazywanie tych informacji do TZK, Kierownika TCZK, Dyrektora WOL UMT• dokumentowanie podejmowanych działań i przesłanie drogą elektroniczną sporządzonych meldunków do WCZK	<ul style="list-style-type: none">• TCZK• TCZK• TCZK• Prezydent/Starosta• TCZK • TCZK, Służby, Inspekcje, Straże• TCZK

1.1.82 SPO – Uruchamianie rezerw strategicznych

SPO – 15	Rodzaj dokumentu	STANDARDOWA PROCEDURA OPERACYJNA	Data opracowania	04.04.2022 r.
	Nazwa dokumentu	URUCHAMIANIE REZERW STRATEGICZNYCH	Podmiot opracowujący	K-P UW

SPO – 15 realizuje Wojewoda zgodnie z Wojewódzkim Planem Zarządzania Kryzysowego. Opis postępowania znajduje się na str. 639 - 640. Prezydent Miasta Torunia/Starosta Toruński postępuje zgodnie z wytycznymi Wojewody.

1.1.83 SPO – Ostrzeganie i alarmowanie wojsk oraz ludności cywilnej o zagrożeniu uderzeniami z powietrza

SPO – 16	Rodzaj dokumentu	STANDARDOWA PROCEDURA OPERACYJNA	Data opracowania	04.04.2022 r.
	Nazwa dokumentu	OSTRZEGANIE I ALARMOWANIE WOJSK ORAZ LUDNOŚCI CYWILNEJ O ZAGROŻENIU UDERZENIAMI Z POWIETRZA	Podmiot opracowujący	K-P UW, WSzW

SPO – 16 realizuje Wojewoda zgodnie z Wojewódzkim Planem Zarządzania Kryzysowego. Opis postępowania znajduje się na str. 641 – 647 Prezydent Miasta Torunia/Starosta Toruński postępuje zgodnie z wytycznymi Wojewody.

1.1.84 SPO – Przekraczanie granic Rzeczypospolitej Polskiej przez wojska sojusznicze w celu pobytu lub tranzytu

SPO – 17	Rodzaj dokumentu	STANDARDOWA PROCEDURA OPERACYJNA	Data opracowania	04.04.2022 r.
	Nazwa dokumentu	PRZEKACZANIE GRANIC RZECZYPOSPOLITEJ POLSKIEJ PRZEZ WOJSKA SOJUSZNICZE W CELU POBYTU LUB TRANZYTU	Podmiot opracowujący	K-P UW, WSzW

SPO – 17 realizuje Wojewoda zgodnie z Wojewódzkim Planem Zarządzania Kryzysowego. Opis postępowania znajduje się na str. 648 – 652 Prezydent Miasta Torunia/Starosta Toruński postępuje zgodnie z wytycznymi Wojewody.

1.1.85 SPO - Organizacja Medycznego Mostu Powietrznego w przypadku wystąpienia zdarzenia masowego

SPO – 18	Rodzaj dokumentu	STANDARDOWA PROCEDURA OPERACYJNA	Data opracowania	04.04.2022 r.
	Nazwa dokumentu	ORGANIZACJA MEDYCZNEGO MOSTU POWIETRZNEGO W PRZYPADKU WYSTĄPIENIA ZDARZENIA MASOWEGO	Podmiot opracowujący	K-P UW

SPO – 18 realizuje Wojewoda zgodnie z Wojewódzkim Planem Zarządzania Kryzysowego. Opis postępowania znajduje się na str. 653 – 658. Prezydent Miasta Torunia/Starosta Toruński postępuje zgodnie z wytycznymi Wojewody.

Współdziałanie między siłami uczestniczącymi w realizacji przedsięwzięć **planowanych na wypadek sytuacji kryzysowej.**

System zarządzania kryzysowego na terenie powiatu toruńskiego grodzkiego/ziemskiego określają poniższe akty prawa:

1. Ustawa z dnia 26 kwietnia 2007 r. o zarządzaniu kryzysowym
2. Ustawa z dnia 18 kwietnia 2002 r. o stanie klęski żywiołowej
3. Ustawa z dnia 5 czerwca 1998 r. o samorządzie powiatowym
4. Zarządzenie nr 327/07 Prezydenta Miasta Torunia z dnia 28 listopada 2007 r. w sprawie powołania Toruńskiego Zespołu Zarządzania Kryzysowego
5. Zarządzenie nr 257 Prezydenta Miasta Torunia z dnia 5 grudnia 2008 r. zmieniające Zarządzenie w sprawie powołania Toruńskiego Zespołu Zarządzania Kryzysowego
6. Zarządzenie nr 23 Starosty Toruńskiego z dnia 29 listopada 2007 r. w sprawie powołania Toruńskiego Zespołu Zarządzania Kryzysowego
7. Zarządzenie nr 19/08 Starosty Toruńskiego z dnia 22 września 2008 r. zmieniające zarządzenie w sprawie powołania Toruńskiego Zespołu Zarządzania Kryzysowego
8. Porozumienie z dnia 23 listopada 2007 r. pomiędzy Gminą Miasta Toruń, a Powiatem Toruńskim w sprawie utworzenia wspólnego Centrum Zarządzania Kryzysowego oraz wspólnego Zespołu Zarządzania Kryzysowego.

Tworzą one wspólny dla Powiatu Toruńskiego Grodzkiego i Powiatu Toruńskiego Ziemskiego system zarządzania kryzysowego, jako że obszary odpowiedzialności Państwowej Straży Pożarnej i Policji, a także Powiatowego Lekarza Weterynarii i Państwowego Powiatowego Inspektora Sanitarnego są wspólne dla obu jednostek samorządowych. Konsekwencją powyższego jest wspólny dla Powiatu Toruńskiego Grodzkiego i Powiatu Toruńskiego Ziemskiego Plan Zarządzania Kryzysowego na wypadek sytuacji kryzysowych określający zakres zadań

i obowiązków, głównie jednostek, służb i podmiotów szczebla powiatowego.

W gminach znajdujących się na obszarze powiatu opracowuje się Plany Zarządzania Kryzysowego na podstawie szczegółowych wytycznych Starosty Powiatu Toruńskiego Ziemskiego. Kierownicy zakładów pracy stwarzających zagrożenie dla obszarów przyległych do zakładów opracowują własne plany ratownicze.

W czasie wystąpienia zagrożenia, wszystkie siły i środki biorące udział w akcji ratunkowej będące w dyspozycji Prezydenta/Starosty są zgodnie z zasadą jednoosobowej odpowiedzialności podporządkowane jednemu z nich. W przypadku, kiedy zdarzenie kryzysowe zaistniało na terenie Powiatu Toruńskiego Grodzkiego lub jednocześnie na terenie Powiatu Toruńskiego

Grodzkiego i Powiatu Toruńskiego Ziemskiego, jednoosobowe decyzje podejmuje Prezydent Miasta Torunia, w przypadku zdarzeń mających miejsce wyłącznie na obszarze Powiatu Toruńskiego Ziemskiego – Starosta Toruński.

Osoby odpowiedzialne za kierowanie działaniami na miejscu zdarzenia zostały wskazane w formie graficznej jako jednostki wiodące w siatce bezpieczeństwa.

Główną jednostką organizacyjną znajdującą się w dyspozycji Prezydenta/Starosty umożliwiającą im sprawną koordynację działania wszystkich służb podczas wystąpienia zdarzeń masowych, jest wspólny dla Powiatu Toruńskiego Grodzkiego i Powiatu Toruńskiego Ziemskiego Zespół Zarządzania Kryzysowego. Zespół ponadto koordynuje wszelkie przedsięwzięcia

w przypadku wystąpienia zdarzenia przekraczającego obszar jednej gminy lub wtedy, kiedy siły i środki własne gminy nie są wystarczające do prowadzenia akcji ratunkowej. Prezydent Miasta Torunia i Starosta Toruński są współprzewodniczącymi Toruńskiego Zespołu Zarządzania Kryzysowego.

Do zadań Zespołu należy m.in.:

- ocena występujących i potencjalnych zagrożeń mogących mieć wpływ na bezpieczeństwo publiczne i prognozowanie tych zagrożeń
- przygotowywanie propozycji działań i przedstawianie Przewodniczącym Zespołu wniosków dotyczących wykonania, zmiany lub zaniechania działań ujętych w Toruńskim Planie Zarządzania Kryzysowego
- przekazywanie do wiadomości publicznej informacji związanych z zagrożeniami
- opiniowanie Toruńskiego Planu Zarządzania Kryzysowego.

Wymiana informacji pomiędzy służbami biorącymi udział w działaniach w czasie wystąpienia sytuacji kryzysowej jest niewątpliwie bardzo ważnym zagadnieniem. Wymiana informacji następować będzie w przeważającej części podczas zwoływanych w trybie nadzwyczajnym posiedzeń Toruńskiego Zespołu Zarządzania Kryzysowego, oczywiście o ile sytuacja, która zaistniała pozwala na zwołanie posiedzenia.

Na posiedzeniu TZKK przedstawiciele służb wchodzących w skład zespołu składać będą kolejno sprawozdania przed Przewodniczącym Zespołu (Prezydent Miasta Torunia/Starosta Toruński) z przeprowadzonych bądź planowanych działań. Decyzje podjęte podczas posiedzenia TZKK realizować będą komendanci służb mundurowych bądź dyrektorzy poszczególnych jednostek organizacyjnych.

Miejszem pracy Toruńskiego Zespołu Zarządzania Kryzysowego jest wspólne dla Powiatu Toruńskiego Grodzkiego i Powiatu Toruńskiego Ziemskiego Toruńskie Centrum Zarządzania Kryzysowego (TCZK) zlokalizowane przy ul. Legionów 70/76 w Toruniu. W związku z

powyższym w skład TCZK wchodzi ponadto stanowiska dyspozytorskie Wojewódzkiej Stacji Pogotowia Ratunkowego, stanowiska dyspozytorskie PSP, stanowisko dyżurnego TCZK (Urzędu Miasta Torunia i Starostwa Powiatowego w Toruniu), stanowisko monitoringu wizyjnego obsługiwane przez pracownika cywilnego KM Policji, stanowisko dyżurnego Straży Miejskiej w Toruniu.

Zgodnie z ustawą o zarządzaniu kryzysowym Toruńskie Centrum Zarządzania Kryzysowego pracuje w systemie całodobowym.

Z analizy funkcjonowania wojewódzkiej administracji zespolonej i niezespolonej wynika, że w sytuacjach kryzysowych:

- Policja – będzie siłą podstawową do zapewnienia bezpieczeństwa prowadzonych działań, dotyczy to w szczególności zdarzeń związanych z nagłymi zdarzeniami związanymi z wystąpieniem dużej liczby ofiar. Policja zabezpiecza także identyfikację zwłok, informuje rodziny ofiar o tragedii, natomiast w przypadku wystąpienia epidemii lub chorób zakaźnych, zdarzeń chemicznych lub radiacyjnych rola Policji jest ograniczona ze względu na brak środków indywidualnej ochrony.
- Państwowa Straż Pożarna (KSRG) – rola jednostek ochrony przeciwpożarowej jest kluczowa dla funkcjonowania w sytuacjach kryzysowych. To właśnie te jednostki są w stanie działać w każdej klęsce żywiołowej czy miejscowym zagrożeniu spowodowanym każdym czynnikiem. Siły te muszą być jednak wspierane przez działania administracyjno-prawne oraz skuteczne działania poszczególnych inspekcji.
- Siły i środki TCZK – to niewielkie ilości sprzętu kwaterunkowego i samochodów oraz kilkanaście osób przeznaczonych do zabezpieczenia bieżącego działania TCZK w budynku przy ul. Legionów 70/76 oraz w zapasowym miejscu pracy; siły te zapewniają także działanie awaryjnego ruchomego centrum kierowania Prezydenta/Starosty, które zapewnia możliwość kierowania działaniami (koordynację) na miejscu zdarzenia. TCZK zapewnia głównie obieg informacji w mieście i powiecie – jest „nerwem” informatyczno – telekomunikacyjnym i miejscem kontaktowym z Wojewodą.
- Sprzęt zgromadzony w powiatowym magazynie OC to niewielkie ilości wyposażenia na zdarzenia chemiczne (maski przeciwgazowe i ubiory przeciwchemiczne) o małej wartości praktycznego wykorzystania, w magazynie znajdują się także niewielkie ilości przestarzałego sprzętu do rozpoznania zagrożeń radiacyjnych; praktyczną rezerwą magazynowaną jest odzież i buty robocze.
- Możliwości inspekcji zespolonych są bardzo ograniczone, gdyż badania, które realizują mogą dotyczyć jedynie stacjonarnych form badań środków spożywczych, wody i

czystości powietrza w rutynowym zakresie – nie ma tu więc elementu mobilności ani szybkości działania.

Uwarunkowania mogące zakłócać właściwą realizację zadań z zakresu zarządzania kryzysowego.

Uznanie katastrofy lub zagrożenia za osiągające poziom sytuacji kryzysowej następuje w procesie decyzyjnym. Kluczową w tym względzie jest ustawa o stanie klęski żywiołowej, która ustala określone zasady kierowania działaniami wyłącznie w przypadku uznania przez Radę Ministrów katastrofy naturalnej lub awarii technicznej za klęskę żywiołową. W związku z tym nadal otwartym pozostaje problem zarządzania kryzysowego w okresie poprzedzającym odpowiednią decyzję Rady Ministrów, a także w sytuacjach kryzysowych nie zakwalifikowanych, jako „klęska żywiołowa”, a wymagających użycia znacznych sił i środków oraz skoordynowanego ich wykorzystania.

Istotnym mankamentem jest również brak w ustawie o zarządzaniu kryzysowym precyzyjnego rozgraniczenia kompetencji służb, straży i organów samorządowych w zakresie ratownictwa i porządku publicznego oraz określenia ich wzajemnych relacji zarówno w sytuacji normalnej, jak i kryzysowej, w tym także wzajemnych relacji między centrum zarządzania kryzysowego i zespołem zarządzania kryzysowego, a siłami ratowniczo – porządkowymi w trakcie procesu zarządzania kryzysowego.

Specyfika sytuacji nadzwyczajnych zagrożeń (kryzysowych) polega na tym, że trudno jest przewidzieć wszystkich uczestników działań, zakres tych działań oraz źródła pozyskiwania informacji. Na to nakładają się problemy związane z dowodzeniem (kierowaniem) działaniami ratowniczymi, koordynacją i współpracą służb zaangażowanych w akcję ratowniczą oraz w zarządzaniu kryzysowym. Ich głównym źródłem jest:

- niekompatybilność urządzeń łączności stosowanych przez różne podmioty systemu ochrony ludności
- nie zawsze dobra organizacja łączności na miejscu zdarzenia, zwłaszcza w sytuacji, kiedy w działaniach ratowniczych bierze udział duża liczba sił i środków własnych Państwowej Straży Pożarnej oraz współdziałających z PSP innych podmiotów ratowniczych
- brak ujednoliconego numeru alarmowego (112) na terenie całego kraju, co pośrednio wynika z nieuregulowanej jeszcze sytuacji legislacyjnej w sprawie powoływania Centrów Powiadamiania Ratunkowego, które mają być zintegrowanymi stanowiskami przyjmowania wezwań ratunkowych oraz dysponowania i koordynacji działań zespołów ratowniczych na podległym im terenie

- różnice w sposobie funkcjonowania służb działających w ramach systemu ratownictwa i zarządzania kryzysowego, które pracują według własnych procedur i instrukcji postępowania, a te nie zawsze pokrywają się, bądź nie uwzględniają procedur pozostałych służb (brak wspólnych procedur działania w znacznym stopniu utrudnia koordynację pracy tych służb i dostęp do ich specyficznych danych, które mogłyby być wspólnie wykorzystane w procesie zarządzania kryzysowego)
- wynikająca z potrzeby autonomii służb niechęć do ujawniania informacji
- nie w pełni uregulowana sfera wzajemnych relacji między podmiotami ratowniczymi oraz kompetencji dowodzenia działaniami ratowniczymi w poszczególnych obszarach ratownictwa.

W sytuacji nadzwyczajnych zagrożeń zdecydowanie wzrasta ranga łączności, a zwłaszcza środków łączności radiowej, które stają się wówczas najczęściej używanym środkiem przekazu informacji. Oparcie systemu łączności na połączeniach ze Strażą Pożarną i Policją może w sytuacjach nadzwyczajnych utrudniać właściwą koordynację działań. Dlatego system łączności zarządzania kryzysowego powinien być systemem własnym, niezależnym od systemów łączności Policji, Państwowej Straży Pożarnej lub innych służb czy organizacji, a w sytuacjach nadzwyczajnych zagrożeń wymagających współdziałania wszystkich podmiotów współpracujących w ramach systemu ochrony ludności powinien zapewniać ciągłą i wzajemną wymianę informacji pomiędzy tymi systemami, tworząc zintegrowany system łączności, wspomagający pracę Toruńskiego Centrum Zarządzania Kryzysowego i umożliwiający skuteczną koordynację działań.

2. ZAŁĄCZNIKI I SCHEMATY

Załącznik Nr 1

ZAGROŻONE POWODZIĄ OBSZARY NA TERENIE POWIATU TORUŃSKIEGO

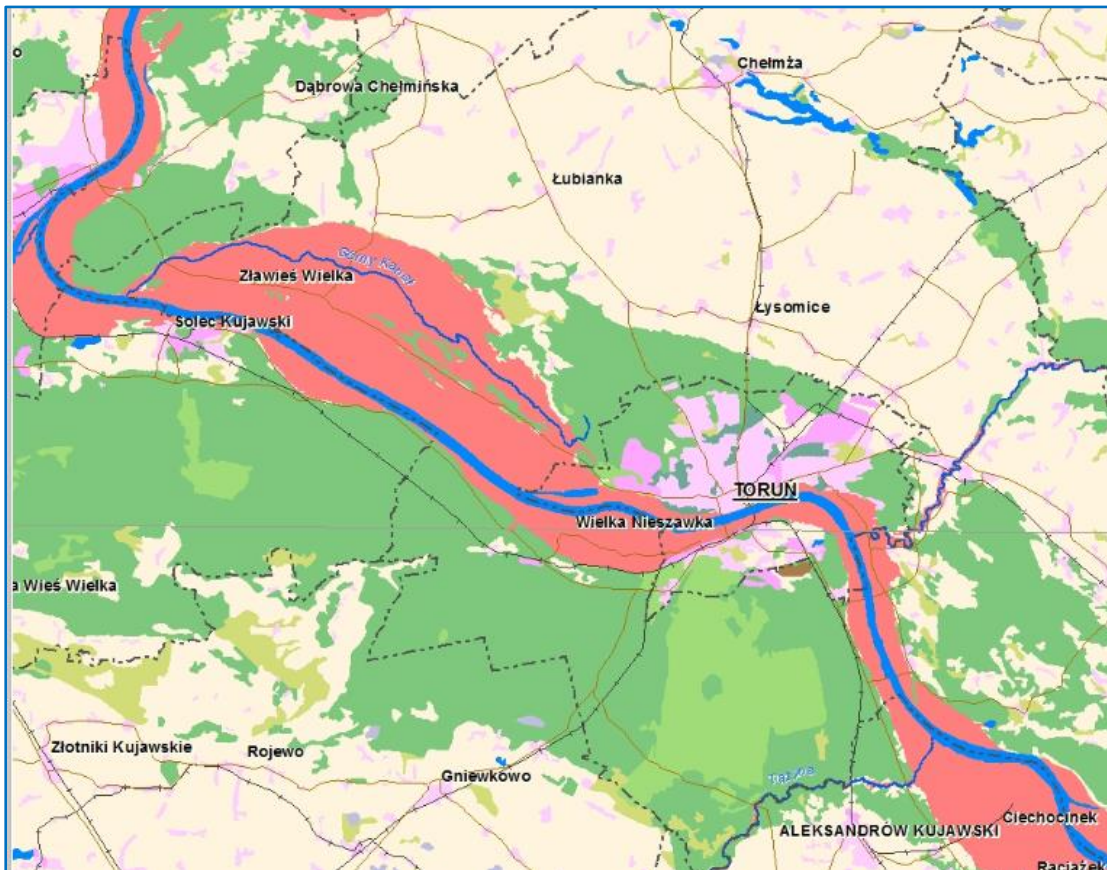

ZAGROŻONE POWODZIĄ OBSZARY NA TERENIE MIASTA TORUNIA



TABELA ZALEŻNOŚCI STANÓW WODY
WISŁY
OD ZRZUTÓW WODY WE WŁOCŁAWKU

stan wody	0	1	2	3	4	5	6	7	8	9
490	2020	2030	2040	2040	2050	2060	2070	2080	2080	2090
500	2100	2110	2120	2120	2130	2140	2150	2160	2160	2170
510	2180	2190	2200	2200	2210	2220	2230	2240	2240	2250
520	2260	2270	2280	2280	2290	2300	2310	2320	2320	2330
530	2340	2350	2360	2360	2370	2380	2390	2400	2400	2410
540	2420	2430	2440	2450	2460	2460	2470	2480	2490	2500
550	2510	2520	2530	2540	2560	2560	2560	2570	2580	2590
560	2600	2610	2620	2630	2640	2640	2650	2660	2670	2680
570	2690	2700	2710	2720	2730	2740	2750	2760	2770	2780
580	2790	2800	2810	2820	2830	2840	2850	2860	2870	2880
590	2890	2900	2910	2920	2930	2940	2950	2960	2970	2980
600	2990	3000	3010	3020	3030	3040	3050	3060	3070	3080
610	3090	3100	3110	3120	3130	3140	3150	3160	3170	3180
620	3190	3200	3210	3220	3230	3240	3250	3260	3270	3280
630	3290	3300	3310	3320	3330	3340	3350	3360	3370	3380
640	3390	3400	3410	3420	3430	3440	3450	3460	3470	3480
650	3490	3500	3510	3520	3530	3540	3560	3570	3580	3590
660	3600	3610	3620	3630	3640	3650	3670	3680	3690	3700
670	3710	3720	3730	3740	3750	3760	3780	3790	8000	8010
680	3820	3830	3840	3860	3870	3880	3890	3900	3920	3930
690	3940	3950	3960	3980	3990	4000	4015	4020	4040	4050
700	4060	4070	4090	4100	4110	4120	4140	4150	4160	4180
710	4190	4200	4220	4230	4240	4260	4270	4280	4290	4310
720	4320	4330	4350	4380	4380	4390	4400	4420	4430	4450
730	4460	4470	4490	4500	4520	4530	4540	4560	4570	4590
740	4600	4610	4630	4640	4660	4670	4680	4000	4710	4730
750	4740	4750	4770	4780	4800	4810	4820	4840	4850	4870
760	4880	4890	4910	4920	4940	4950	4970	4980	5000	5010
770	5030	5050	5060	5080	5090	5110	5130	5140	5150	5170
780	5190	5210	5220	5240	5250	5270	5290	5300	5320	5330
790	5350	5370	5380	5400	5420	5440	5450	54750	5490	5500
800	5520	5540	5550	5570	5590	5600	5620	5640	5660	5670
810	5690	5710	5720	5740	5760	5780	5790	5810	5830	5840

OBSZARY ZALEWANE PRZY STANIE WODY

- do 700 cm
- 700 - 750 cm
- 750 - 800 cm
- 800 - 900 cm
- obszar zalewany po przerwaniu wału

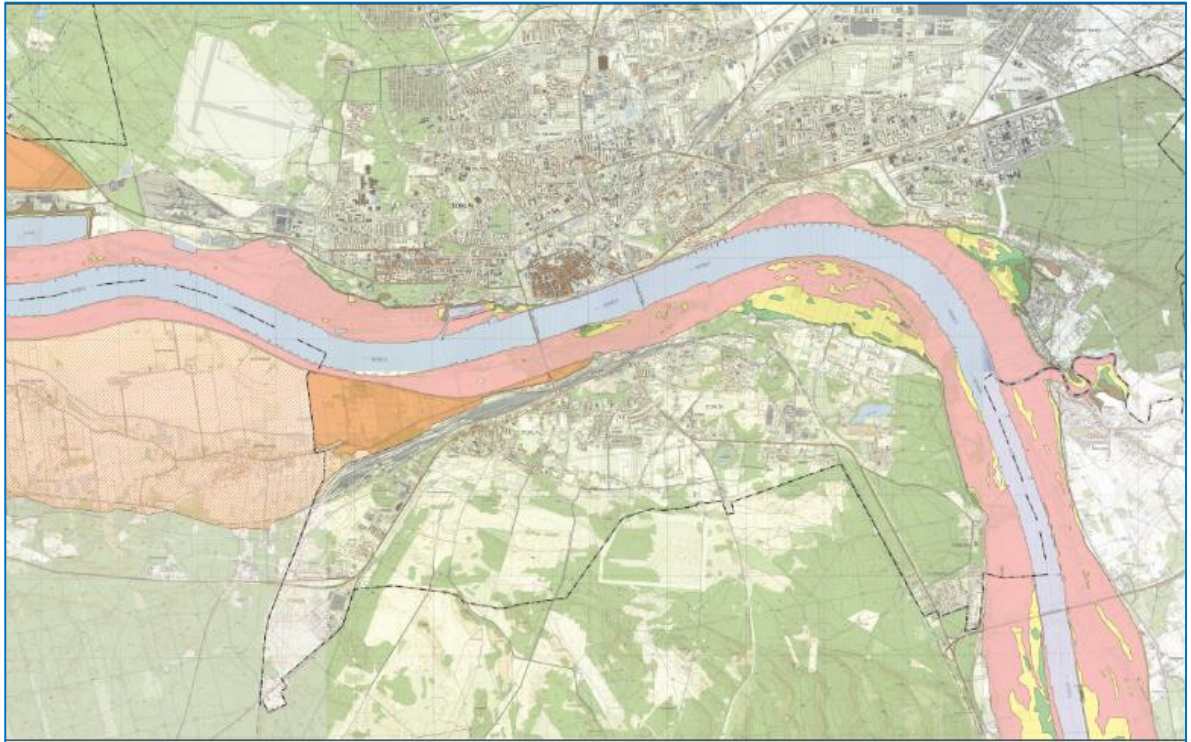
Stan wody w cm	Rzędna w odniesieniu do terenu w m
650	38,48
700	38,98
750	39,48
800	39,98
900	40,98

skala 1:10 000
0 0,5 1,0 km

wykonała L. Pietruszewska na podstawie opracowania
Toruńskiego Zespołu Reagowania Kryzysowego

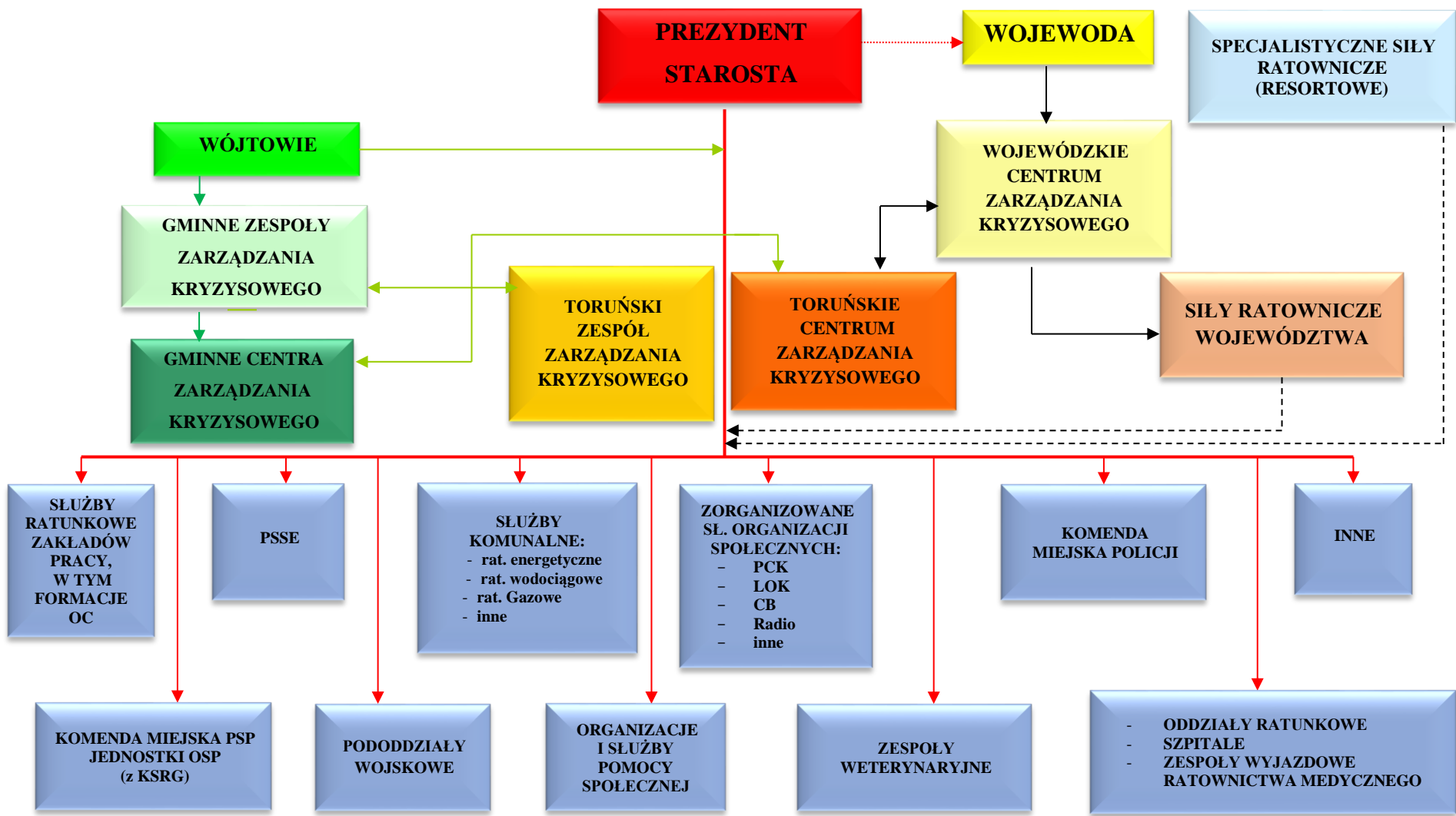

ZASADY TWORZENIA SZTABÓW DOWODZENIA

ETAP I



PRZEJŚCIE DO ETAPU II

Na każdym etapie rozwinięcia TZZK obsada przekazuje wypracowane polecenia i decyzje działań koordynujących do realizacji podległym podmiotom oraz prowadzi stałą wymianę informacji z WCZK.

ETAP II



PRZEJŚCIE DO ETAPU III

W każdym etapie rozwinięcia TZK obsada przekazuje wypracowane polecenia i decyzje działań koordynujących do realizacji podległym podmiotom oraz prowadzi stałą wymianę informacji z CZK Wojewody.

ETAP III

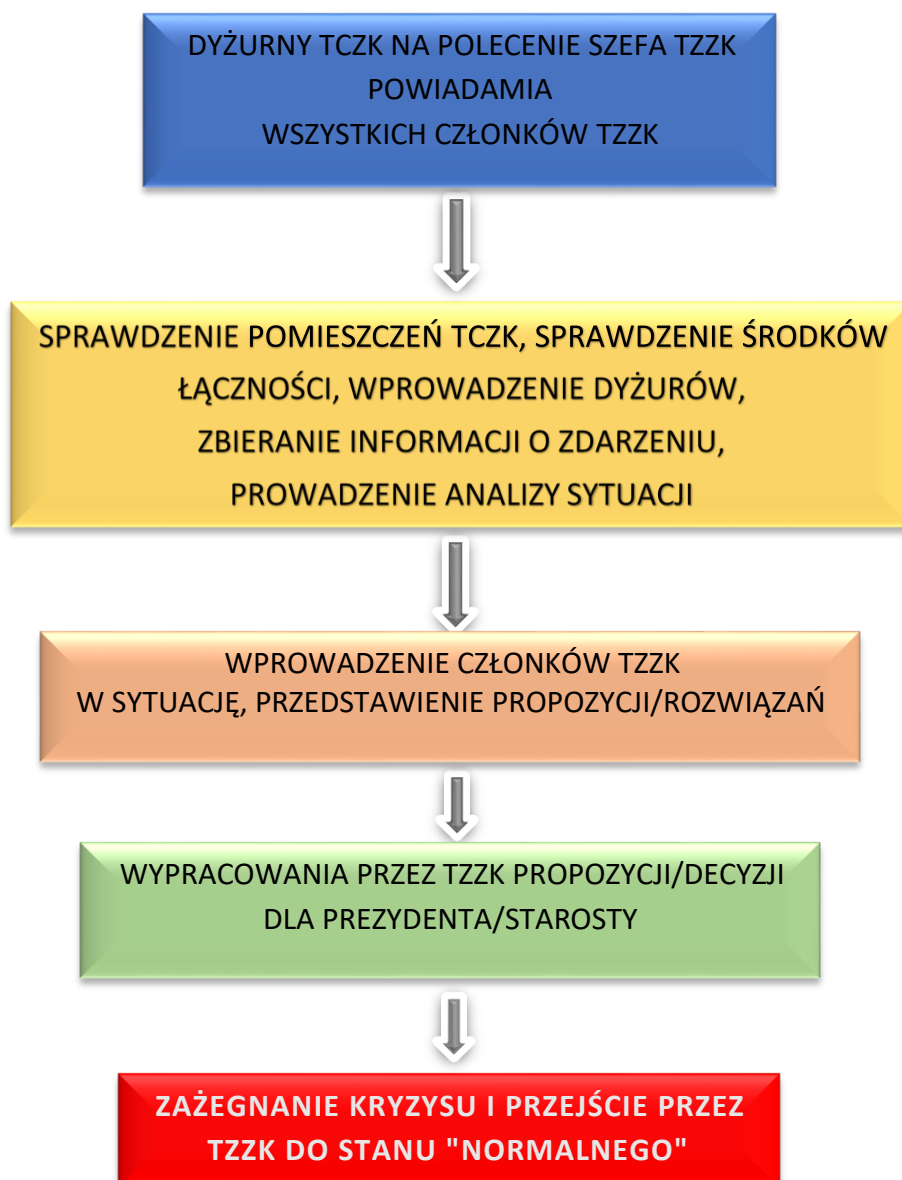

PRZEJŚCIE DO FAZY ODBUDOWY

Na każdym etapie rozwinięcia TZZK obsada przekazuje wypracowane polecenia i decyzje działań koordynujących do realizacji podległym podmiotom oraz prowadzi stałą wymianę informacji z WCZK.

3. WYKAZ SKRÓTÓW

A - Autostrada

ABW – Agencja Bezpieczeństwa Wewnętrznego

ARiMR – Agencja Restrukturyzacji i Modernizacji Rolnictwa

BBK ABW – Biuro Badań Kryminalistycznych Agencji Bezpieczeństwa Wewnętrznego

BIP – Biuletyn Informacji Publicznej

CAR – Centralna Aplikacja Raportująca

CBRN – Broń chemiczna, biologiczna, radiologiczna i nuklearna

CEZAR PAA – Centrum Zdarzeń Radiacyjnych Państwowej Agencji Atomistyki

CLKP – Centralne Laboratorium Kryminalistyczne Policji

CM – Centrala Miejska umożliwiająca zdalne sterowanie syrenami alarmowymi

CRP – Cyberprzestrzeń (Zdarzenia o charakterze terrorystycznym dotyczące systemów teleinformatycznych na terenie RP)

DLP – Dyrektor Lasów Państwowych

DWIOŚT – Delegatura Wojewódzkiego Inspektoratu Ochrony Środowiska w Toruniu

EJN – Europejska Sieć Sądowa

GCZK – Gminne Centrum Zarządzania Kryzysowego

GZZK – Gminny Zespół Zarządzania Kryzysowego

GIOŚ – Główny Inspektor Ochrony Środowiska

GIS – Główny Inspektor Sanitarny

IK – Infrastruktura Krytyczna

IMGW – Instytut Meteorologii i Gospodarki Wodnej

JRG – Jednostka Ratownictwa Gaśniczego

JST – Jednostka Samorządu Terytorialnego

Kat - Kategoria

KGP – Komenda Główna Policji

KŁ PZŁ – Koła Łowieckie Polskiego Związku Łowieckiego

KM – Komenda Miejska

KMP – Komenda Miejska Policji

KM PSP – Komenda Miejska Państwowej Straży Pożarnej

K-P – Kujawsko-Pomorski

KP KO – Kujawsko-Pomorski Kurator Oświaty
K-P UW – Kujawsko-Pomorski Urząd Wojewódzki
KPWP – Koordynator Powiatowy Wsparcia Psychicznego
KPZMiUW – Kujawsko-Pomorski Zarząd Melioracji i Urządzeń Wodnych
KSE – Krajowy System Elektroenergetyczny
KSWSiA – Krajowy System Wykrywania Skażeń i Alarmowania
KW Policja – Komenda Wojewódzka Policji
KWWP – Koordynator Wojewódzki Wsparcia Psychicznego
KZGW – Krajowy Zarząd Gospodarki Wodnej Państwowe Gospodarstwo Wodne Wody Polskie
LKRM – Lekarz Koordynator Ratownictwa Medycznego
MF – Ministerstwo Finansów
MI – Ministerstwo Infrastruktury
MIASTO – Gmina Miasta Toruń
MSK – Miejskie Stanowisko Kierowania
MON – Ministerstwo Obrony Narodowej
MOPR – Miejski Ośrodek Pomocy Rodzinie
MSWiA – Ministerstwo Spraw Wewnętrznych i Administracji
MŚ – Minister Środowiska
MTBiGM – Ministerstwo Transportu, Budownictwa i Gospodarki Wodnej
MW – Mienie Wojskowe
MZD – Miejski Zarząd Dróg
MZZK – Miejski Zespół Zarządzania Kryzysowego
NATO – Pakt Północno-Atlantycki (North Atlantic Treaty Organization)
ODN – Ośrodek Dowodzenia i Naprowadzania
PAA – Państwowa Agencja Atomistyki
PCK – Polski Czerwony Krzyż
PCPR – Powiatowe Centrum Pomocy Rodzinie
PDK – Plan Działań Krótkoterminowych
PGW WP – Państwowe Gospodarstwo Wodne Wody Polskie
PINB – Powiatowy Inspektorat Nadzoru Budowlanego
PINB PG – Powiatowy Inspektorat Nadzoru Budowlanego dla Powiatu Toruńskiego Grodzkiego

PINB PZ – Powiatowy Inspektorat Nadzoru Budowlanego dla Powiatu Toruńskiego
Ziemskiego

PIW – Powiatowy Inspektorat Weterynarii

PKP – Polskie Koleje Państwowe

PKP PLK – Polskie Koleje Państwowe Polskie Linie Kolejowe

PLAN – Plan Zarządzania Kryzysowego Gminy Miasta Toruń i Powiatu Toruńskiego

PLL LOT – Polskie Linie Lotnicze LOT

PLW – Powiatowy Lekarz Weterynarii

POWIAT – Powiat toruński

PPD – Pośredni Punkt Dystrybucyjny

PPIS – Państwowy Powiatowy Inspektor Sanitarny

PREZYDENT – Prezydent Miasta Torunia

PRK – Procedury Reagowania Kryzysowego

PSP – Państwowa Straż Pożarna

PSSE – Powiatowa Stacja Sanitarno-Epidemiologiczna

PWIS – Państwowy Wojewódzki Inspektor Sanitarny

PZD – Powiatowy Zarząd Dróg

PZK – Plan Zarządzania Kryzysowego Gminy Miasta Toruń i Powiatu Toruńskiego

RCB – Rządowe Centrum Bezpieczeństwa

RDLP – Regionalna Dyrekcja Lasów Państwowych

RM – Rada Ministrów

RP SPT – Rzecznik Prasowy Starostwa Powiatowego w Toruniu

RP UMT - Rzecznik Prasowy Urzędu Miasta Torunia

RP – Rzeczpospolita Polska

RSHM – Regionalna Stacja Hydrologiczno-Meteorologiczna

RSO – Regionalny System Ostrzegania

Rz - Rzeka

RZGW – Regionalny Zarząd Gospodarki Wodnej

SK – Stanowisko Kierowania

SK KMP – Stanowisko Kierowania Komendy Miejskiej Policji

SK KM PSP – Stanowisko Kierowania Komendy Miejskiej Państwowej Straży Pożarnej

SM – Straż Miejska

SPO – Standardowe Procedury Operacyjne

SPT – Starostwo Powiatowe w Toruniu
SWiA – System Wykrywania i Alarmowania
SWO – System Wczesnego Ostrzegania
STAROSTA – Starosta Powiatu Toruńskiego
SZ – Służba Zdrowia
SZ RP – Siły Zbrojne Rzeczypospolitej Polskiej
TCZK – Toruńskie Centrum Zarządzania Kryzysowego
TSP – Toksyczne Środki Przemysłowe
TZZK – Toruński Zespół Zarządzania Kryzysowego
UE – Unia Europejska
UG – Urząd Gminy
ULC – Urząd Lotnictwa Cywilnego
UM – Urząd Miasta
UMT – Urząd Miasta Torunia
UMiG – Urząd Miasta i Gminy
UMT – Urząd Miasta Torunia
UMW – Urząd Marszałkowski Województwa Kujawsko-pomorskiego
WBiZK – Wydział Bezpieczeństwa i Zarządzania Kryzysowego
WCZK – Wojewódzkie Centrum Zarządzania Kryzysowego
WEiSS SPT – Wydział Edukacji i Spraw Społecznych Starostwa Powiatowego w Toruniu
WE UMT – Wydział Edukacji Urzędu Miasta Torunia
WF SPT – Wydział Finansowy Starostwa Powiatowego w Toruniu
WF UMT – Wydział Finansowy Urzędu Miasta Torunia
WIIH – Wojewódzki Inspektor Inspekcji Handlowej
WIOŚ – Wojewódzki Inspektorat Ochrony Środowiska
WITD – Wojewódzki Inspektor Transportu Drogowego
WKRM – Wojewódzki Koordynator Ratownictwa Medycznego
WKU – Wojskowa Komenda Uzupełnień
WK UMT – Wydział Księgowości Urzędu Miasta Torunia
WLW – Wojewódzki Lekarz Weterynarii
WPiNFUMT – Wydział Planowania i Nadzoru Finansowego Urzędu Miasta Torunia
WOiSO SPT – Wydział Organizacyjny i Spraw Obywatelskich Starostwa Powiatowego w
Toruniu

WOL UMT – Wydział Ochrony Ludności Urzędu Miasta Torunia
WOPR – Wodne Ochotnicze Pogotowie Ratunkowe
WPiNF UMT – Wydział Planowania i Nadzoru Finansowego Urzędu Miasta Torunia
WSOC – Właściwy Szef Obrony Cywilnej
WSSE – Wojewódzka Stacja Sanitarno-Epidemiologiczna
WSzZ – Wojewódzki Szpital Zespolony
WZ – Wydział Zdrowia
WZZK – Wojewódzki Zespół Zarządzania Kryzysowego
ZDR – Zakład Dużego Ryzyka
ZESPÓŁ – Toruński Zespół Zarządzania Kryzysowego
ZMSz – Zapasowe Miejsca Szpitalne
ZOZ – Zakład Opieki Zdrowotnej
ZRM – Zespół ratownictwa Medycznego
ZUOP – Zakład Unieszkodliwiania Odpadów Promieniotwórczych
ZZR – Zakład Zwiększonego Ryzyka
ŻW – Żandarmeria Wojskowa